This is a digital copy of a book that was preserved for generations on library shelves before it was carefully scanned by Google as part of a project to make the world's books discoverable online.

It has survived long enough for the copyright to expire and the book to enter the public domain. A public domain book is one that was never subject to copyright or whose legal copyright term has expired. Whether a book is in the public domain may vary country to country. Public domain books are our gateways to the past, representing a wealth of history, culture and knowledge that's often difficult to discover.

Marks, notations and other marginalia present in the original volume will appear in this file - a reminder of this book's long journey from the publisher to a library and finally to you.

**Usage guidelines**

Google is proud to partner with libraries to digitize public domain materials and make them widely accessible. Public domain books belong to the public and we are merely their custodians. Nevertheless, this work is expensive, so in order to keep providing this resource, we have taken steps to prevent abuse by commercial parties, including placing technical restrictions on automated querying.

We also ask that you:

+ *Make non-commercial use of the files* We designed Google Book Search for use by individuals, and we request that you use these files for personal, non-commercial purposes.

+ *Refrain from automated querying* Do not send automated queries of any sort to Google's system: If you are conducting research on machine translation, optical character recognition or other areas where access to a large amount of text is helpful, please contact us. We encourage the use of public domain materials for these purposes and may be able to help.

+ *Maintain attribution* The Google "watermark" you see on each file is essential for informing people about this project and helping them find additional materials through Google Book Search. Please do not remove it.

+ *Keep it legal* Whatever your use, remember that you are responsible for ensuring that what you are doing is legal. Do not assume that just because we believe a book is in the public domain for users in the United States, that the work is also in the public domain for users in other countries. Whether a book is still in copyright varies from country to country, and we can't offer guidance on whether any specific use of any specific book is allowed. Please do not assume that a book's appearance in Google Book Search means it can be used in any manner anywhere in the world. Copyright infringement liability can be quite severe.

**About Google Book Search**

Google's mission is to organize the world's information and to make it universally accessible and useful. Google Book Search helps readers discover the world's books while helping authors and publishers reach new audiences. You can search through the full text of this book on the web at `http://books.google.com/`

Digitized by Google

Ger
2205
55 A

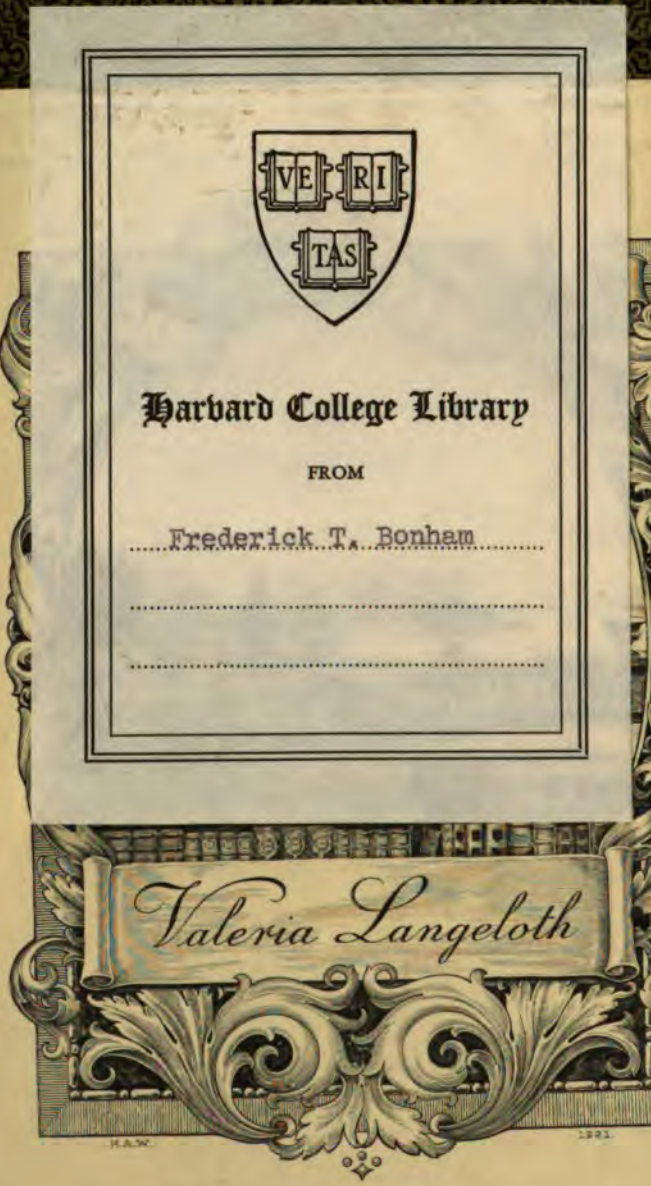
VE RI TAS
Harvard College Library
FROM
Frederick T. Bonham
Valeria Langeloth

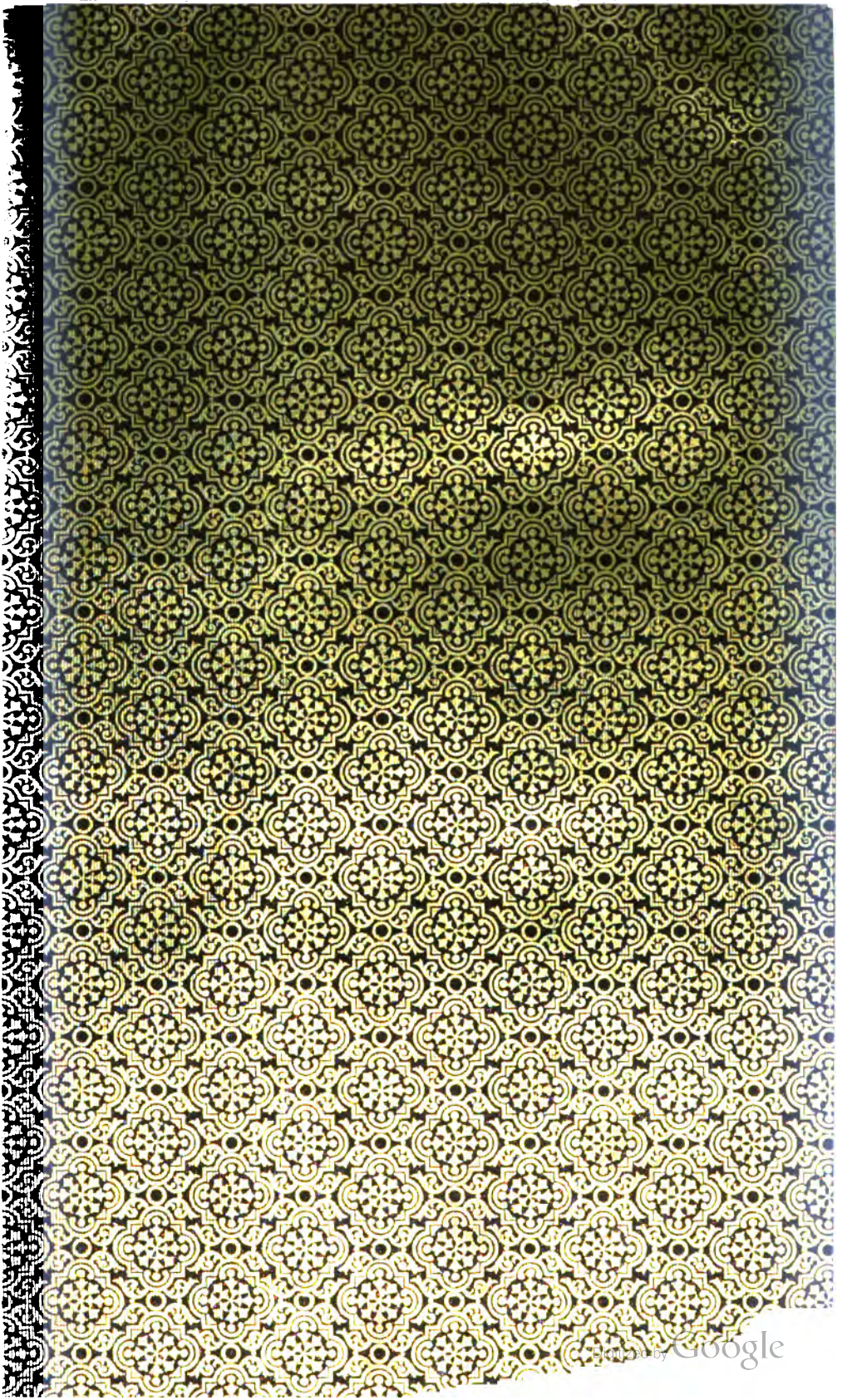
Digitized by Google

Digitized by Google

# Gedanken und Erinnerungen.

Von

Otto Fürst von Bismarck.

Digitized by Google

Digitized by Google

# Gedanken und Erinnerungen.

Von

## Otto Fürst von Bismarck.

---

Zweiter Band.

Stuttgart 1898.
Verlag der J. G. Cotta'schen Buchhandlung
Nachfolger.

Digitized by Google

Ger 2205.55 (2)
A

Alle Rechte, insbesondere das Uebersetzungsrecht, vorbehalten.

*Copyright 1898 by J. G. Cotta'sche Buchhandlung Nachfolger.*

Druck von C. Grumbach in Leipzig.

Digitized by Google

# Inhaltsverzeichniß.

Seite

**Neunzehntes Kapitel: Schleswig-Holstein** . . . . . 1—31

I. Differenz mit Graf R. v. der Goltz über die Behandlung der schleswig-holsteinischen Frage S. 1. Brief Bismarcks an Goltz 1. II. Ministerrath über die in der dänischen Frage einzunehmende Haltung 8. Möglichkeiten der Lösung 8. Ungangbarkeit des von der öffentlichen Meinung vorgeschlagenen Weges 9. Einfluß des Liberalismus auf die deutschen Regierungen 10, auf König Wilhelm 11. Die Augustenburgische Gesinnung der öffentlichen Meinung 12. Das letzte Lebenszeichen der Wochenblattspartei 13. III. Schwierigkeiten bei Abschluß des Gasteiner Vertrags 15. Schreiben Bismarcks an den König 15. Psychologischer Wandel in der Stimmung des Königs seit der Besitznahme von Lauenburg 17. Haltung der Fortschrittspartei in Hinsicht auf Kiel und die preußische Flotte 18. Aus Bismarcks Rede vom 1. Juni 1865 18. Vaterlandslosigkeit politischer Parteien in Deutschland unter der Einwirkung des Parteihasses 21. Ein ächt deutscher Gedanke 21. Deutscher Parteigeist in Politik und Religion 21. Erhebung Bismarcks in den Grafenstand 22. IV. Verhandlungen mit Graf Platen über eine Verheirathung der Prinzessin Friederike von Hannover mit Prinz Albrecht Sohn 23. Hannöversche Rüstungen 24. Unterredung mit dem Kurprinzen Friedrich Wilhelm von Hessen 24. Ablehnung der Februarbedingungen durch den Erbprinzen von Augustenburg 25. Welfische Lügen 25. Ein Brief des Erbprinzen an Bismarck 26. Briefe des Königs an Bismarck in Sachen des Augustenburgers 27. Denkschrift des Kronprinzen vom 26. Februar 1864 28. Unterredung mit dem Erbprinzen am 1. Juni 1864 28. Der Wiener Friede 29. Die Februarbedingungen von 1865 29. V. Bedeutung des Nord-Ostsee-Kanals 29. Widerspruch Moltkes gegen den Kanalbau 29. Wichtigkeit der Kanalverbindung für die militärische Sicherung der deutschen Küste 30. Welchen Werth würde eine Fortsetzung des Kanals bis zur Wesermündung, ev. Jahde und Ems haben? 30. Helgoland 31.

Digitized by Google

Seite

**Zwanzigstes Kapitel: Nikolsburg** . . . . . 32—50

I. Mit dem Hauptquartier in Reichenberg S. 32. Verstimmung der Militärs gegen Bismarck wegen Einmischung in Angelegenheiten ihres Ressorts 32. Französische Einmischung nach der Schlacht bei Königgrätz 33. Dilatorische Antwort des Königs 33. Moltkes Ansicht über einen eventuellen Krieg gegen Frankreich neben dem österreichischen 33. Bismarck für Frieden mit Oesterreich ohne territorialen Gewinn an österreichischem Staatsbesitz 34. Gefahren einer Verbindung französischer und süddeutscher Truppen 34. Bismarck räth dem König den Appell an die ungarische Nationalität 35. II. Kriegsrath in Czernahora 35. Bismarck schlägt anstatt eines Angriffs auf die Floridsdorfer Linien den Donauübergang bei Preßburg vor 36. Widerstrebender Gehorsam des großen Generalstabs 37. Diplomatische Erwägungen über das Maß der Oesterreich aufzuerlegenden Friedensbedingungen 37. Ressortpolitik und Staatspolitik im Widerstreit mit einander 38. III. Erste Skizze der Friedensbedingungen 38. Steigerung der Begehrlichkeit des Königs 38. Sein Wunsch nach Rückerwerb der fränkischen Fürstenthümer 39. Was sprach gegen den Erwerb bairischer und österreichischer Gebiete? 39. Karolyi verweigert jede Landabtretung und fordert auch die Integrität Sachsens als conditio sine qua non des Friedensschlusses 41. Waffenstillstand 41. Gefecht bei Blumenau 42. IV. Verhandlungen mit Karolyi und Benedetti über die Bedingungen des Präliminarfriedens 42. Schwierigkeit der Lage gegenüber den militärischen Einflüssen 42. Verantwortlichkeit Bismarcks für die Gestaltung der Zukunft 42. Kriegsrath vom 23. Juli 43. Weinkrampf 43. Denkschrift an den König 43. Vortrag beim Könige 44. Meinung des Königs 45. Seine Erregung über Bismarcks Widerspruch 46. Bismarcks Stimmung (Selbstmordgedanken) 47. Vermittlung des Kronprinzen 47. Marginal des Königs 47. V. Die süddeutschen Bevollmächtigten in Nikolsburg 48. Herr v. Varnbüler 48. Die französischen Beziehungen des Stuttgarter Hofes, getragen durch die Vorliebe der Königin von Holland für Frankreich 48. Ihre anti-österreichische Gesinnung 49. Varnbülers Abweisung in Nikolsburg, seine Annahme in Berlin 49.

**Einundzwanzigstes Kapitel: Der Norddeutsche Bund** . . 51—77

I. Innere Lage Preußens nach dem Kriege S. 51. Der französische Krieg eine Nothwendigkeit, wenn Preußen die Mainlinie überschritt 51. Rheinbundreminiscenzen Napoleons III. 52. Sein Irrthum über die nationale Gesinnung in Süddeutschland 52. Gründe Bismarcks für Hinausschiebung des Krieges mit Frankreich 52. Die Beilegung des Conflicts durch das Indemnitätsgesuch 53. Unsicherheit eines

Digitized by Google

Bündnisses mit Italien 53. Haltung der italienischen Politik während des österreichischen Krieges 53. Wahrscheinlichkeit eines Dreibundes Frankreich-Oesterreich-Italien 53. Beunruhigung Rußlands durch das Wachsthum Preußens 54. Platonische Haltung der englischen Politik 55. II. Ergebniß der Erwägungen über die auswärtige Lage für Bismarcks innere Politik 56. Bornirtheit der Fortschrittspolitiker 57. III. Das allgemeine Wahlrecht als Mittel zum nationalen Zweck 58. Ansicht Bismarcks vom Werthe des allgemeinen Wahlrechts 58. Die Heimlichkeit der Wahl begünstigt die Herrschaft ehrgeiziger Führer über die Massen und läßt den Einfluß der Gebildeten nicht zu seinem Rechte kommen 58. Ein Uebergewicht der Besitzenden über die Begehrlichen ist für die Sicherheit des Staates nützlich 59. Ein Ueberwiegen des begehrlichen Elements führt leicht nach dem Zusammensturze des alten Staates zur Dictatur, Gewaltherrschaft und Absolutismus zurück 60. Nothwendigkeit der Kritik im monarchischen Staate 60. Die freie Presse und die Parlamente als Organe der Kritik 61. Aufgabe einer conservirenden Politik 61. IV. Reactionäre Bestrebungen innerhalb der conservativen Fraction und ihre Vertreter in Prag 62. Anträge auf eine Revision der Verfassung 62. Als Episode: Vorschlag eines preußisch-russischen Bündnisses zur Lösung des innern Conflicts und der deutschen Frage im Jahre 1863 62. Beurtheilung des russischen Antrags durch Bismarck 63. Wahrscheinliche Entwicklung der Dinge bei einem siegreichen Kriege Preußens und Rußlands gegen Oesterreich und Frankreich 65. Ablehnung des russischen Antrags durch den König 67. V. Zaudern des Königs im Jahre 1866 gegenüber reactionären Vorschlägen conservativer Heißsporne 67. Welche Folgen hätte ein Entschluß im Sinne der Reaction gehabt? 67. Kritik der preußischen Verfassung 68. Abneigung des Königs gegen das Indemnitätsgesuch 69. Der König giebt den Erwägungen Bismarcks nach 70. VI. Die Annexionen, wenn auch nicht unbedingt geboten, so doch um des territorialen Zusammenhangs der preußischen Gebietstheile erwünscht 70. Unvereinbarkeit eines selbständigen Hannover mit der Durchführung deutscher Einheit unter preußischer Leitung 71. Zurückweisung des Briefes Georgs V. 71. Bismarck bringt den König von dem Gedanken einer Zerstückelung von Hannover und Kurhessen ab 72. Abneigung des Königs gegen Nassau ein väterliches Erbtheil 72. Friedensverträge mit den süddeutschen Staaten 72. Herr v. Varnbüler schließt für Württemberg Frieden und Bündniß mit Preußen 73. Roggenbachs Anträge auf eine Vergrößerung Badens auf Kosten Baierns 73. Ablehnung dieser Anträge durch Bismarck 73. Ein verstümmeltes Baiern wäre ein Bundesgenosse Oesterreichs und Frankreichs gewesen 74. VII. Die Welfenlegion, ihre Bildung und Auflösung 75. VIII. Bismarck in

Digitized by Google

Seite

Urlaub 76. Verhandlungen mit Sachsen 77. Loyale Haltung der Könige Johann und Albert von Sachsen 77. Concentrirender Druck des Bundes mit Oesterreich auf Baiern und Sachsen 77. Die parlamentarischen Excesse des deutschen Elements in Oesterreich gefährden das Gewicht des deutsch-nationalen Elements 77.

**Zweiundzwanzigstes Kapitel: Die Emser Depesche . . . 78—93**

Das spanische Ministerium entscheidet sich für die Thronbesteigung des Erbprinzen Leopold von Hohenzollern S. 78. Der Name „Hohenzollern" ein völkerrechtlich nicht haltbarer Vorwand zum Eingriffe Frankreichs in die Freiheit der spanischen Königswahl 78. Eine Differenz Preußens mit Frankreich hat Bismarck bei der Candidatur des Hohenzollernschen Prinzen nicht erwartet 78. Ein Gespräch Bismarcks über die dem Prinzen nach seiner Wahl zum Könige von Spanien erwachsenden Pflichten gegenüber Frankreich 78. Auffassung der spanischen Thronfrage durch Bismarck 79. Bismarck erwartete von der Wahl des Hohenzollern mehr wirthschaftliche als politische Erfolge 79. Frankreich macht die spanische Angelegenheit durch Fälschung zu einer preußischen 81. Passivität Spaniens gegenüber der französischen Einmischung 81. Die Candidatur des Prinzen nur eine Familienangelegenheit des Hohenzollernschen Hauses 82. Unterschätzung des nationalen Sinnes in Deutschland durch die französischen Politiker 82. Ultramontane Tendenzen in der französischen Politik 83. Preußens Bedrohung durch Frankreich aus Anlaß der spanischen Königswahl eine internationale Unverschämtheit 83. Verschärfung des beleidigenden Charakters der französischen Zumuthung durch die Haltung des Ministeriums Gramont-Ollivier 83. La Prusse cane 84. Bismarck verläßt Barzin 84. Eindruck der Nachrichten aus Ems 84. Entschluß Bismarcks, aus dem Dienst zu scheiden, bestärkt durch die Mittheilung von der Entsagung des Erbprinzen 84. Aufgabe der Reise nach Ems 85. Unterredung mit Roon 85. Die Verhandlungen des Königs mit Benedetti waren incorrect vom constitutionellen Standpunkt aus 86. Einwirkungen auf den König seitens der Königin im Sinne des Friedens mit Frankreich 86. Roon und Moltke zu Tisch bei Bismarck (13. Juli 1870) 86. Eingang von Abekens Depesche 87. Erörterung mit Moltke über die deutsche Kriegsbereitschaft 88. Die Annahme der französischen Provocation eine Forderung des nationalen Gefühls, auch den süddeutschen Staaten gegenüber 88. Redaction der „Emser Depesche" 90. Grund ihrer Wirksamkeit 91. Eindruck der gekürzten Redaction auf Moltke und Roon 91. Zur Charakteristik Moltkes 92. Seine Kampflust mitunter unbequem 92. Darf der Staatsmann einen wahrscheinlichen Krieg provociren? 92.

Digitized by Google

Seite

**Dreiundzwanzigstes Kapitel: Versailles** . . . . . 94—122

I. Verstimmung der „Halbgötter" gegen Bismarck S. 94. Bismarck wird Ohrenzeuge eines Gespräch des Generals v. Podbielski mit Roon über die zur Fernhaltung Bismarcks von den militärischen Berathungen getroffenen Vorkehrungen 94. Nachtheil dieser Ressortrivalität für die Geschäftsführung 95. Aufgaben der Heeresleitung und der Diplomatie im Kriege. Nothwendigkeit ihres Zusammenwirkens 96. Militärischer Boycott Bismarcks in Versailles 96. II. Situation vor Paris 98. Humanitäre Einwirkungen fürstlicher Frauen zu Gunsten der Pariser 98. Besorgniß Bismarcks vor einer Einmischung der Neutralen 99. Graf Beusts Bemühungen, eine collective Mediation der Neutralen zu Stande zu bringen 100. Welche Mahnung Bismarck daraus entnahm 102. Freundschaft des Königs von Italien für Napoleon und Frankreich, antifranzösische Gesinnung der republikanischen Italiener 103. Stimmung in Rußland 104. Gortschakows Uebelwollen gegen Bismarck und Preußen 105. Seine Eitelkeit 105. Gortschakow auf dem Berliner Congreß 106. Graf Kutusoff und Großherzog Alexander als Vermittler am russischen Hofe 108. Stagnation der Belagerung 109. Bismarcks Sorge vor schließlichem Mißerfolge 110. III. Bedrohte Stellung der Deutschen vor Paris 111. Mangel an schwerem Belagerungsgeschütz und an Transportmaterial 112. Bedenken wegen der Kosten 112. Weibliche (englische) Einwirkungen im Hauptquartier im Geiste der „Humanität" 114. IV. Die Annahme des Kaisertitels durch den König bei Erweiterung des Norddeutschen Bundes ein politisches Bedürfniß 115. Widerstreben König Wilhelms I. und dessen Ursache 115. Anfängliche Abneigung des Kronprinzen gegen den Kaisertitel 116. Politische Phantasien des Kronprinzen 116. Das Tagebuch des Kronprinzen und seine Veröffentlichung durch Geffcken 117. Graf Holnstein als Ueberbringer eines Schreibens Bismarcks an den König von Baiern 117. Schreiben des Königs von Baiern an König Wilhelm 118. Schwierigkeiten der Formulirung des Kaisertitels, Kaiser von Deutschland oder deutscher Kaiser? 119. Bismarck in Ungnade am Tage der Kaiserproclamation 122.

**Vierundzwanzigstes Kapitel: Culturkampf** . . . . . 123—141

I. Graf Ledochowski und Cardinal Bonnechose in Versailles S. 123. Der Papst lehnt eine Einwirkung auf die französische Geistlichkeit im Sinne des Friedens ab 123. Streitende Richtungen in Italien 124. Wirkung einer Parteinahme der preußischen Regierung für den Papst 124. Verhandlungen Bismarcks mit Bischof v. Ketteler wegen Aufnahme der preußischen Verfassungsartikel über die Stellung der Kirche im Staate in die Reichsverfassung 125. Neubildung der katho-

Digitized by Google

Seite

lischen Fraction (Centrum) 126. Stärke des Centrums gegenüber dem Papste 126. II. Polnische Seite des Culturkampfs 127. Fortschritt der polnischen Nationalität unter der Wirksamkeit der „katholischen Abtheilung" im Cultusministerium 127. Die katholische Abtheilung ein Organ des Radziwillschen Hauses 128. Bismarck sucht den König für Ersetzung der katholischen Abtheilung durch einen päpstlichen Nuntius zu gewinnen 128. Aufhebung der katholischen Abtheilung 129. III. Antheil Bismarcks an den Maigesetzen 130. Juristische Mißgriffe der Falkschen Gesetzgebung 130. Ursachen von Falks Rücktritt 131. IV. Entbehrliches und Unentbehrliches an den Maigesetzen 132. v. Puttkamer als Falks Nachfolger 133. Die Beilegung des Culturkampfs wird erschwert durch den Zorn der kampfgewöhnten Ministerialräthe 133. Widerstand des Kaisers gegen den Frieden mit Rom 133. Der Abfall der freisinnigen Partei, ihr Uebergang in die Bundesgenossenschaft des Centrums macht den Culturkampf aussichtslos 134. Definitive Ergebnisse für den Staat 135. Provisorischer Charakter des Friedens zwischen Staat und Kirche 135. V. Besuch des Königs Victor Emanuel in Berlin 137. Die Dose mit Brillanten 137. Portrait und Alabastervase 138. VI. M. v. Blanckenburg 139. Bismarck und die Civilehe 140.

**Fünfundzwanzigstes Kapitel: Bruch mit den Conservativen** 142—161

I. Debatten über den hannöverschen Provinzialfonds S. 142. Ablehnende Haltung der conservativen Partei im Abgeordneten- und im Herrenhaus 142. Mittel zum Stimmenfang 143. Die Conservativen fordern Bismarcks Eintritt in die Fraction 144. Roons Briefe vom 19. und 25. Februar 1868 über die Nothwendigkeit einer Reorganisation der conservativen Partei 144. II. Die Gegner Bismarcks in der conservativen Partei und die Motive ihrer Gegnerschaft 147. Der Neid der Standesgenossen über die Verleihung des Fürstentitels 148. Wie Bismarck selbst über den Fürstentitel dachte 148. Opposition der Conservativen gegen das Schulaufsichtsgesetz 149. Auszüge aus Bismarcks Reden 149. Bruch der conservativen Partei mit Bismarck 150. Politische Folgen des Bruchs 150. Gleichgültigkeit der Frage nach der Partei, wenn es sich um dauernde Sicherung des Errungenen gegenüber dem Auslande handelt 151. III. Gesteigerte Animosität der Conservativen wegen der Annäherung Bismarcks an die Nationalliberalen 151. Junkerversammlungen bei Roon 152. Graf H. Arnim 152. Herr v. Caprivi 152. Bismarcks angebliche Feindschaft gegen die Armee, widerlegt durch die Thatsachen 152. IV. Die Kreuzzeitung sagt Bismarck Fehde an 153. Ein Verleumdungsfeldzug 153. Richterliche Entscheidung unter der Einwirkung des Parteigeistes 153. V. Rohheit im Parteikampfe wie im Streit über religiöse Fragen 154.

Digitized by Google

Seite

Die Verleumdungen der Kreuzzeitung, die Declaranten als ihre Eideshelfer 156. Einwirkung des Bruchs mit alten Freunden auf Bismarcks Nerven 156. Verantwortlichkeitsgefühl eines ehrliebenden Ministers 157. VI. Theilnahmlosigkeit der Nationalliberalen im Streite Bismarcks mit den Conservativen 158. Fractionsbeschränktheit 159. Die parlamentarischen Condottieri und ihre Herrschaft über die Fractionsgenossen 160. Größere Trägheit der Conservativen, Arbeitsamkeit der das Bestehende angreifenden Parteien 160. Die „Reichsglocke" am Hofe 161.

**Sechsundzwanzigstes Kapitel: Intrigen** . . . . . 162—205

I. Graf Harry Arnim S. 162. Seine Jugend 162. Ernennung zum Botschafter in Paris 163. Sein Eintreten zu Gunsten der Legitimität 163. Sein Versuch, Bismarck zu stürzen, scheitert 164. Preßangriffe der „Spenerschen Zeitung" auf Bismarck 165. Des Grafen Arnim Vorschläge zur Bekämpfung des „unfehlbar" gewordenen Papstes 165. Zweck und Motive des Gerichtsverfahrens gegen Arnim 166. 167. Auffassung der diplomatischen Kreise 167. Beziehungen der „Reichsglocke" zu Graf H. Arnim 168. II. Hoffnungen der römischen Curie auf einen Sieg Frankreichs 168. Zusammenhang der Parteinahme der Kaiserin Eugenie für die kriegerische Strömung der französischen Politik mit ihrer Hingebung für den Papst 169. Die Restauration des Königthums in Frankreich eine Gefahr für den Frieden 169. Arnim und Gontaut Biron als Verbündete gegen Bismarck 170. Bewunderung für katholisches Wesen in evangelischen Kreisen und am Hofe 170. „Protestantisch ist ja jeder dumme Junge" 171. Vorliebe der Kaiserin Augusta für den Katholicismus 172. Ein geheimer französischer Polizeiagent (Gérard) als Privatsekretär der Kaiserin 172. Die Komödie Gontaut-Gortschakow im Jahre 1875 172. Gortschakows Eitelkeit und sein Neid auf den ehemaligen „Schüler" 173. Gortschakow als angeblicher Friedensengel und Protector Frankreichs 174. Kaiser Alexander II. durchschaut Gortschakow 175. Abneigung Bismarcks gegen einen provocirten Krieg 175. Friedlicher Charakter der deutschen Reichsgründung 176. Gortschakows Einfluß auf die Correspondenz des Zaren Alexander II. 176. Schreiben Bismarcks an den Kaiser vom 13. August 1875 177. III. Die Verwaltungsreform des Grafen Friedrich zu Eulenburg 179. Bureaukratisirung des Landrathspostens 179. Der Landrath sonst und jetzt 179. Verhandlungen mit Rudolf v. Bennigsen über seinen Eintritt in's Ministerium 180. Ueberspannung der nationalliberalen Forderungen auf Mitbesitz des Regiments 181. Abbruch der Verhandlungen mit Bennigsen 183. Graf Eulenburg als Zwischenträger 183. Zorn des Kaisers über Bismarcks „Eigenmächtigkeit" 183.

Digitized by Google

Seite

v. Bennigsen lehnt definitiv ab 184. Ungeschicktheit der nationalliberalen Führer 184. „Nr. 109, Regiment Stauffenberg" 185. Ursachen der Abneigung des Kaisers gegen Bennigsen 185. Die Verbündeten der Nationalliberalen im Ministerium 186. Die Conseilsitzung vom 5. Juni 1878 186. Ursprung der Redensart: „an die Wand drücken, bis sie quietschen" 187. Verbindungen der Nationalliberalen am Hofe, General v. Stosch ihr Bundesgenosse 188. IV. Graf Botho zu Eulenburg 188. Die Differenz Tiedemann-Eulenburg-Bismarck 189. Schreiben Bismarcks an Tiedemann 189. Schreiben des Grafen Eulenburg an Bismarck 191. Antwort Bismarcks 192. Ein Kaiserlicher Traum 193. Briefwechsel des Kaisers mit Bismarck 193. Ueble Folgen der Differenz Bismarck-Eulenburg für Bismarcks Gesundheit 195. Ausbruch der Nesselsucht 195. Das Aufreibende in der Stellung eines leitenden Ministers 195. Rückgang der Kräfte Bismarcks im Anfang der siebziger Jahre 195. Uebergabe des Präsidiums im preußischen Ministerium an Roon 195. Entmuthigung Bismarcks durch die Intrigen des Reichsglockenringes 196. Mangel an Aufrichtigkeit bei den amtlichen Mitarbeitern 196. Systematische Abdrängung Bismarcks von den Geschäften der politischen Leitung 196. Gedanken an ein Ministerium Gladstone 197. Ihre Unausführbarkeit bei der Gesinnung des Königs und des Kronprinzen 197. Bruch mit Delbrück 198. Gesundheitsbankerott (Schweninger) 198. V. Unterstaatssekretär v. Gruner 198. Seine Berufung in das Hausministerium und Ernennung zum Wirklichen Geheimen Rathe ohne Gegenzeichnung eines verantwortlichen Ministers 199. Schreiben Bismarcks an Geh. Rath Tiedemann 199. Schreiben Bismarcks an Minister v. Bülow 203. Die Veröffentlichung der Ernennung Gruners im Staatsanzeiger unterbleibt 205.

**Siebenundzwanzigstes Kapitel: Die Ressorts** . . . . . 206—210

Bismarcks Zurückhaltung gegenüber den Ressorts S. 206. Sein Einspruch nur zur Wahrnehmung eines großen öffentlichen Interesses gegenüber Sonderinteressen und zur Verhütung übertriebener Reglementirerei 206. Warum trotz seiner Zurückhaltung Bismarcks Ausscheiden als eine Erleichterung empfunden wurde 207. Widerstand des Cultusministeriums gegen gesetzliche Normirung des Beitrags jeder einzelnen Gemeinde zur Schule 207. Widerstand der Räthe des Finanzministeriums gegen die von Bismarck geforderten Grundlagen einer Steuerreform 207. Widerstand im landwirthschaftlichen Ministerium gegen Viehsperre zur Fernhaltung von Seuchen 208. Gute Beziehungen Bismarcks zum Reichsschatzamte 209. Unterordnung des Reichsschatzamtes unter den preußischen Finanzminister 209. Beziehungen Bismarcks zum Reichspostamt 209. Herr v. Stephan 209.

Digitized by Google

Seite

**Achtundzwanzigstes Kapitel: Berliner Congreß . . . 211—228**

I. Anfrage des Generals v. Werder im Auftrage Alexanders II. über die Haltung Deutschlands im Falle eines russisch-österreichischen Krieges S. 211. Ungewöhnlichkeit der gewählten Form 211. Stellung des preußischen Militärbevollmächtigten am russischen Hofe 212. Sein directer Verkehr mit dem Kaiser ohne Vermittlung des auswärtigen Amtes 212. Was Gortschakow mit jener Anfrage bezweckte 213. Dilatorische Rückäußerung Bismarcks 213. Sein Antrag auf Abberufung Werders wird vom Kaiser Wilhelm abgelehnt. Erneuerung der Anfrage durch die russische Botschaft 214. Antwort Bismarcks 214. Ihre Wirkung 214. Annäherung Rußlands an Oesterreich 214. Abschluß der Convention von Reichstadt 215. II. Zweck des Balkanfeldzugs 215. Herstellung eines von Rußland abhängigen Bulgarien 215. Mißerfolg dieser Berechnung 215. Eine unehrliche Fiction 215. Der russische Antrag auf Berufung einer Conferenz 215. Gortschakows Theilnahme an der Berliner Conferenz wider den Wunsch des Zaren 216. Schuwalow und Gortschakow als Gegner 216. Verlogenheit der russischen und der englischen Politik 216. Leichtigkeit der Täuschung von Presse und Parlament 216. Russische Nörgelei über die Haltung Deutschlands bei Ausführung des Berliner Vertrags 217. Berechnete Unehrlichkeit der Haltung Gortschakows 218. Der Vorwurf „platonischer" Liebe Deutschlands zu Rußland 218. Rußland verlangt von den deutschen Commissaren generelle Zustimmung zu allen russischen Wünschen 218. Kriegsdrohung des Zaren in einem Briefe an Kaiser Wilhelm 219. Beweise für die Mitwirkung Gortschakows am Schreiben des Zaren 219. Kaiser Wilhelms Reise nach Alexandrowo von Bismarck nicht gebilligt 220. III. Graf Peter Schuwalow schlägt ein deutsch-russisches Schutz- und Trutz-Bündniß vor 220. Brief Bismarcks an Schuwalow 220. Schuwalows Antwort 222. Persönlicher Charakter jedes Bundes mit Rußland 224. Mögliche Verstimmungen des Zaren durch übelwollende Berichte der Vertreter Rußlands am Berliner Hofe 225. Pikante Berichte diplomatischer Vertreter nützen nicht der Gesammtpolitik 226. Bismarck lehnt eine „Option" zwischen Rußland und Oesterreich ab 227.

**Neunundzwanzigstes Kapitel: Der Dreibund . . . . . 229—250**

I. Tendenz des Bundes der drei Kaiser: Aufrechterhaltung der Monarchie S. 229. Zusammenkunft der drei Kaiser in Berlin 1872 230. Trübung der daran geknüpften Hoffnungen durch Fürst Gortschakow 1875 230. Bismarck als Gegner von Präventivkriegen 230. Wahrscheinliche Wirkung eines Angriffes Deutschlands auf Frankreich im Jahre 1875 231. Deutschfeindlicher Charakter der Gortschakowschen

Digitized by Google

Politik 232. II. Le cauchemar des coalitions 233. Die Möglichkeit und Gefahr der Coalition von Frankreich, Oesterreich und Rußland 233. Unberechenbarkeit der englischen Haltung 233. Deutschland vor der Alternative eines Bundes mit Rußland oder Oesterreich 234. Bedenken einer Verbindung mit Oesterreich 234. III. Der Brief des Zaren Alexander II. zwingt zur Entscheidung 236. Popularität eines deutsch-österreichischen Bündnisses in Deutschland 236. Das Bündniß mit Oesterreich im Lichte der völkerrechtlichen Traditionen 237. IV. Begegnung Bismarcks mit Graf Andrassy in Gastein und vorläufige Verständigung über Abschluß eines Defensivbundes gegen einen russischen Angriff 237. Brief Bismarcks an den König von Baiern 238. Antwort des Königs von Baiern und Bismarcks Replik 243. V. Empfang Bismarcks auf der Reise von Gastein nach Wien 244. Popularität des Bündnisses bei den Deutschen Oesterreichs 245. Abneigung des Kaisers Wilhelm gegen einen Bund mit Oesterreich 246. Unsicherheit eines Bundes mit Rußland 246. Wirksamkeit von Verträgen sonst und jetzt 247. Bismarck bewegt den Kaiser durch Stellung der Cabinetsfrage zur Genehmigung des Bündnisses 247. Ritterlichkeit des Kaisers Wilhelm dem russischen Kaiser gegenüber 248. VI. Motive für Bismarcks Gedanken an eine Aufnahme des deutsch-österreichischen Bündnisses in die Gesetzgebung beider Länder 248. Bedingte Haltbarkeit aller Verträge zwischen Großstaaten 249. Deutschland muß sich bei aller Freundschaft für Oesterreich doch den Weg nach Petersburg freihalten 250. Vermittlerrolle Deutschlands zwischen den concurrirenden Bestrebungen Oesterreichs und Rußlands 251. VII. Das deutsch-österreichische Bündniß läßt Deutschland ohne Deckung gegen Frankreich 251. Mangel an Streitpunkten zwischen Deutschland und Rußland 251. Fälschung der öffentlichen Meinung in Rußland 252. Gute Beziehungen Deutschlands zu Rußland geben dem Bunde mit Oesterreich eine größere Bürgschaft 252. Eine Entfremdung zwischen Deutschland und Rußland steigert Oesterreichs Anforderungen an den Bundesgenossen 252. Inoffensiver Charakter des deutsch-österreichischen Vertrags 253. Unsicherheit der zukünftigen Entwicklung Oesterreichs 253. Möglichkeit einer Annäherung Oesterreichs an Frankreich bei Herstellung der französischen Monarchie 254. Aufgabe einer vorausseheuden Politik Deutschlands dem österreichischen Verbündeten gegenüber 256. Persönliche Verstimmung darf unsre Politik gegenüber Rußland nicht bestimmen 257. Nationale Interessen allein müssen den Ausschlag geben 257. VIII. Vertrauen Alexanders III. zu Bismarcks friedlicher Politik 257. Sein Zweifel an der Fortdauer der Kanzlerschaft Bismarcks im Jahre 1889 258. Die clausula rebus sic stantibus bei Staatsverträgen 258. Toujours en vedette! 259.

Digitized by Google

Seite

**Dreißigstes Kapitel: Zukünftige Politik Rußlands** . . 260—270

Ursachen für Rußlands gegenwärtige Zurückhaltung S. 260. Mangel eines Kriegsgrundes für Rußland Deutschland gegenüber 260. Wahrscheinlicher Zweck der Truppenaufstellung im Westen 261. Rußlands Streben nach einem russischen Verschluß des Bosporus unter Garantie des europäischen Besitzstandes der Türkei 261. Wahrscheinlichkeiten für den Erfolg dieses Strebens 262. Deutschlands Interesse an einer Festsetzung der Russen in Konstantinopel 263. Aufgabe der österreichischen Politik in solchem Falle 263. Welche Folgen würde eine Parteinahme Deutschlands für Oesterreich haben im Falle eines russischen Vorstoßes nach dem Bosporus? 264. Die Aufgabe der deutschen Politik darf nicht sein, durch wirthschaftliche Trinkgelder die Begehrlichkeit befreundeter Mächte zu steigern 265. Für Deutschland ist in allen Fragen, die kein unmittelbares Interesse der Nation betreffen, Zurückhaltung geboten 265. Deutschlands Vortheil: seine Freiheit von directen orientalischen Interessen, sein Nachtheil: die centrale Lage 266. Die Wahrung des Friedens bleibt Deutschlands wichtigstes Interesse 266. Bismarcks Ideal nach Herstellung der deutschen Einheit 267. Fiasco der russischen „Befreiungspolitik" auf der Balkanhalbinsel 268. Undankbarkeit „befreiter" Völker 268. Nächster Zielpunkt der russischen Politik: russischer Verschluß des Schwarzen Meeres 270.

**Einunddreißigstes Kapitel: Der Staatsrath** . . . . . 271—275

Zweck der Reactivirung des Staatsraths im Jahre 1852 S. 271. Unvollkommenheit der durch das Staatsministerium vorbereiteten Gesetzentwürfe 271. Particularismus der Ressortminister 272. Gegenseitige Schonung der Ressortminister in den Sitzungen des Staatsministeriums 272. Die parlamentarischen Berathungen kein unbedingter Schutz gegen ungeschickte Gesetzentwürfe des Ministeriums 273. Arbeitsträgheit der meisten Parlamentarier und Parteiverblendung der Fractionsführer 273. Ein Denkmal der Flüchtigkeit der Reichstagsverhandlungen 273. Staatsrath und Volkswirthschaftsrath als Corrective 274. Eifersucht der zünftigen Räthe und Parlamentarier gegen unzünftiges Mitreden andrer 274. Günstiger Eindruck der Staatsrathssitzungen 274.

**Zweiunddreißigstes Kapitel: Kaiser Wilhelm I.** . . . 276—303

I. Günstige Einwirkung des Nobilingschen Attentats auf das Wohlbefinden des Kaisers S. 276. Letzte Krankheit und Tod des Kaisers 276. II. Militärische Vorbildung des Prinzen Wilhelm von Preußen 277. Seine Stellung zum General v. Gerlach 278. Was ist ein Pietist? 278. Unbekanntschaft des Prinzen mit den staatlichen Einrichtungen, speciell

Digitized by Google

Seite

der Stellung des Gutsherrn zu den Bauern 279. III. Fleiß und Gewissenhaftigkeit des „Regenten" in Erledigung der Staatsgeschäfte 280. Sein Menschenverstand 281. Zähes Festhalten an den Traditionen 281. Particularismus Wilhelms I. 281. Seine Furchtlosigkeit auf dem Wege der Pflicht und der Ehre 282. Ursache des Bruchs mit den Ministern der neuen Aera 282. IV. Grundsätzliche Opposition der Prinzessin und Königin Augusta gegen die Regierungspolitik 283. Herr v. Schleinitz als Gegenminister der Königin 283. Amtliche Berichterstattung des Hausministeriums in politicis 283. Seine Verbindung mit einem Agenten Drouyns de L'Huys und der „Reichsglocken"-Partei 284. „Unser allergnädigster Reichskanzler ist heut sehr ungnädig" 285. Der Kaiser unter dem Einfluß der Kaiserin 285. Die Kaiserin Augusta als Krystallisationspunkt aller Opposition 286. Wilhelm I. unter dem Conflict seines Königlichen Pflichtgefühls mit dem häuslichen Frieden 286. V. Die „Königliche Vornehmheit" Wilhelms I. 287. Seine Freiheit von jeder Eitelkeit 287. Seine Furcht vor berechtigter Kritik 288. Sein Gerechtigkeitsgefühl gegen Freunde wie Gegner 288. Wilhelm I. ein gentleman in's Königliche übersetzt 288. Heftigkeitsausbrüche während der Discussion 289. Persönliches Verhältniß Bismarcks zu Wilhelm I. 289. VI. Wilhelms I. Ansprachen und Proclamationen, die Wärme ihres Tons ein Ergebniß seiner Liebenswürdigkeit 290. Treue um Treue 291. König und Minister, Herr und Diener 291. Die Feier vom 1. April 1885 292. Bismarcks Royalismus 292. VII. Briefe Wilhelms I. an Bismarck 293. Letzter Brief der Kaiserin Augusta an Bismarck 302.

**Dreiunddreißigstes Kapitel: Kaiser Friedrich III.** . . 304—311

Beziehungen Bismarcks zu dem Kronprinzen Friedrich Wilhelm S. 304, zur Kronprinzessin 305. Die angebliche Verzichtleistung des Kronprinzen im Jahre 1887 zu Gunsten seines Sohnes 305. Bismarcks Eingriff in die ärztliche Behandlung des Dulders 306. Eine staatsrechtliche Erörterung über das Recht des Kaisers und des Königs von Preußen in Concurrenz mit dem Rechte der parlamentarischen Corporationen 306. Inwieweit ist der Reichskanzler verantwortlich für das gesammte Verhalten der Reichsregierung? 307. Der Reichskanzler hat nur als Mitglied des Bundesraths das Recht, im Reichstag zu erscheinen 307. Erwägungen über die Nothwendigkeit einer anderweitigen Vertheilung des Schwergewichts 308. Ueberschätzung des Patriotismus des Reichstags, Unterschätzung der Treue der Dynastien 309. Schädigung unsrer Zukunft durch den Fractionsgeist und die Unfähigkeit der Fractionsführer 309. Reichsfeindlicher Charakter der Centrumspartei 310. Ein Brief Kaiser Friedrichs III. an Bismarck 311.

Digitized by Google

## Neunzehntes Kapitel.

# Schleswig-Holstein.

## I.

Zu meinem Nachfolger in Paris war Graf Robert von der Goltz ernannt worden, der seit 1855 Gesandter in Athen, Constantinopel und Petersburg gewesen war. Meine Erwartung, daß das Amt ihn disciplinirt, der Uebergang von der schriftstellerischen zu einer geschäftlichen Thätigkeit ihn praktischer, nüchterner gemacht und die Berufung auf den derzeit wichtigsten Posten der preußischen Diplomatie seinen Ehrgeiz befriedigt haben würde, sollte sich nicht sogleich und nicht völlig erfüllen. Am Ende des Jahres 1863 sah ich mich zu einer schriftlichen Erörterung mit ihm genöthigt, die leider nicht vollständig in meinem Besitz ist; von seinem Briefe vom 22. December, welcher den unmittelbaren Anlaß dazu gab, ist nur ein Bruchstück vorhanden [1]), und in der Abschrift meiner Antwort fehlt der Eingang. Aber auch so hat diese ihren Werth als Schilderung der damaligen Situation und als Beleuchtung der daraus hervorgegangenen Entwicklung.

„Berlin, den 24. December 1863.

... Was die dänische Sache betrifft, so ist es nicht möglich, daß der König zwei auswärtige Minister habe, d. h. daß der

[1]) S. Bismarck-Jahrbuch V 231 f.



Digitized by Google

wichtigste Posten in der entscheidenden Tagesfrage eine der ministeriellen Politik entgegengesetzte immediat bei dem Könige vertrete. Die schon übermäßige Friction unsrer Staatsmaschine kann nicht noch gesteigert werden. Ich vertrage jeden mir gegenüber geübten Widerspruch, sobald er aus so competenter Quelle wie die Ihrige hervorgeht; die Berathung des Königs aber in dieser Sache kann ich amtlich mit niemandem theilen und ich müßte, wenn Seine Majestät mir dies zumuthen sollte, aus meiner Stellung scheiden. Ich habe dies dem Könige bei Vorlesung eines Ihrer jüngsten Berichte gesagt; Seine Majestät fand meine Auffassung natürlich, und ich kann nicht anders als an ihr festhalten. Berichte, welche nur die ministeriellen Anschauungen wiederspiegeln, erwartet niemand; die Ihrigen sind aber nicht mehr Berichte im üblichen Sinne, sondern nehmen die Natur ministerieller Vorträge an, die dem Könige die entgegengesetzte Politik von der empfehlen, welche er mit dem gesammten Ministerium im Conseil selbst beschlossen und seit vier Wochen befolgt hat. Eine, ich darf wohl sagen scharfe, wenn nicht feindselige Kritik dieses Entschlusses ist aber ein andres Ministerprogramm und nicht mehr ein gesandschaftlicher Bericht. Schaden kann solche kreuzende Auffassung allerdings, ohne zu nützen; denn sie kann Zögerungen und Unentschiedenheiten hervorrufen, und jede Politik halte ich für eine bessere als eine schwankende.

Ich gebe Ihnen die Betrachtung vollständig zurück, daß eine ‚an sich höchst einfache Frage preußischer Politik' durch den Staub, den die dänische Sache aufrührt, durch die Nebelbilder, welche sich an dieselbe knüpfen, verdunkelt wird. Die Frage ist, ob wir eine Großmacht sind oder ein deutscher Bundesstaat, und ob wir, der erstern Eigenschaft entsprechend, monarchisch oder wie es in der zweiten Eigenschaft allerdings zulässig ist, durch Professoren, Kreisrichter und kleinstädtische Schwätzer zu regiren sind. Die Jagd hinter dem Phantom der Popularität ‚in Deutschland', die wir seit den vierziger Jahren betrieben, hat uns unsre Stellung in

Digitized by Google

Deutschland und in Europa gekostet, und wir werden sie dadurch nicht wieder gewinnen, daß wir uns vom Strome treiben lassen in der Meinung, ihn zu lenken, sondern nur dadurch, daß wir fest auf eignen Füßen stehn und *zuerst* Großmacht, *dann* Bundesstaat sind. Das hat Oestreich zu unserm Schaden stets als richtig für sich anerkannt, und es wird sich von der Komödie, die es mit deutschen Sympathien spielt, nicht aus seinen europäischen Allianzen, wenn es überhaupt solche hat, herausreißen lassen. Gehn wir ihm zu weit, so wird es scheinbar noch eine Weile mitgehn, namentlich mitschreiben, aber die 20 Procent Deutsche, die es in seiner Bevölkerung hat, sind kein in letzter Instanz zwingendes Element, sich von uns wider eignes Interesse fortreißen zu lassen. Es wird im geeigneten Momente hinter uns zurückbleiben und seine Richtung in die europäische Stellung zu finden wissen, sobald wir dieselbe aufgeben. Die Schmerlingsche Politik, deren Seitenstück Ihnen als Ideal für Preußen vorschwebt, hat ihr Fiasco gemacht. Unsre von Ihnen im Frühjahr sehr lebhaft bekämpfte Politik hat sich in der polnischen Sache bewährt, die Schmerlingsche bittre Früchte für Oestreich getragen. Ist es denn nicht der vollständigste Sieg, den wir erringen konnten, daß Oestreich zwei Monate nach dem Reformversuch froh ist, wenn von demselben nicht mehr gesprochen wird, und mit uns identische Noten an seine frühern Freunde schreibt, mit uns seinem Schooßkinde, der Bundestags-Majorität, drohend erklärt, es werde sich nicht majorisiren lassen? Wir haben diesen Sommer erreicht, wonach wir 12 Jahre lang vergebens strebten, die Sprengung der Bregenzer Coalition, Oestreich hat unser Programm adoptirt, was es im October v. J. öffentlich verhöhnte; es hat die preußische Allianz statt der Würzburger gesucht, empfängt seine Beihülfe von uns, und wenn wir ihm heut den Rücken kehren, so stürzen wir das Ministerium. Es ist noch nicht dagewesen, daß die Wiener Politik in diesem Maße en gros et en détail von Berlin aus geleitet wurde. Dabei sind wir von Frankreich gesucht, Fleury bietet mehr als der König mag; unsre

Digitized by Google

Stimme hat in London und Petersburg das Gewicht, was ihr seit 20 Jahren verloren war; und das acht Monate, nachdem Sie mir die gefährlichste Isolirung wegen unsrer polnischen Politik prophezeiten. Wenn wir jetzt den Großmächten den Rücken drehn, um uns der in dem Netze der Vereinsdemokratie gefangenen Politik der Kleinstaaten in die Arme zu werfen, so wäre das die elendeste Lage, in die man die Monarchie nach Innen und Außen bringen könnte. Wir würden geschoben statt zu schieben; wir würden uns auf Elemente stützen, die wir nicht beherrschen und die uns nothwendig feindlich sind, denen wir uns aber auf Gnade oder Ungnade zu ergeben hätten. Sie glauben, daß in der ‚deutschen öffentlichen Meinung', Kammern, Zeitungen ꝛc. irgend etwas steckt, was uns in einer Unions- oder Hegemonie-Politik stützen und helfen könnte. Ich halte das für einen radicalen Irrthum, für ein Phantasiegebilde. Unsre Stärkung kann nicht aus Kammern- und Preßpolitik, sondern nur aus waffenmäßiger Großmachtspolitik hervorgehn, und wir haben nicht nachhaltiger Kraft genug, um sie in falscher Front und für Phrasen und Augustenburg zu verpuffen. Sie überschätzen die ganze dänische Frage und lassen sich dadurch blenden, daß dieselbe das allgemeine Feldgeschrei der Demokratie geworden ist, die über das Sprachrohr von Presse und Vereinen disponirt und diese an sich mittelmäßige Frage zum Moussiren bringt. Vor zwölf Monaten hieß es zweijährige Dienstzeit, vor acht Monaten Polen, jetzt Schleswig-Holstein. Wie sahn Sie selbst die europäische Lage im Sommer an? Sie fürchteten Gefahren jeder Art für uns und haben in Kissingen kein Hehl gemacht über die Unfähigkeit unsrer Politik; sind denn nun diese Gefahren durch den Tod des Königs von Dänemark plötzlich geschwunden und sollen wir jetzt an der Seite von Pfordten, Coburg und Augustenburg, gestützt auf alle Schwätzer und Schwindler der Bewegungspartei, plötzlich stark genug sein, alle vier Großmächte zu brüskiren, und sind letztre plötzlich so gutmüthig oder so machtlos geworden, daß wir uns dreist in jede Verlegen-

Digitized by Google

heit stürzen können, ohne etwas von ihnen zu besorgen zu haben?

Sie nennen es eine ‚wundervolle' Politik, daß wir das Gagernsche Programm ohne Reichsverfassung hätten verwirklichen können. Ich sehe nicht ein, wie wir hätten dazu gelangen sollen, wenn wir im Bunde mit den Würzburgern, auf deren Unterstützung angewiesen, Europa hätten besiegen müssen. Entweder standen die Regirungen uns ehrlich bei, und der Kampfpreis war ein Großherzog mehr in Deutschland, der aus Sorge für seine neue Souveränetät am Bunde gegen Preußen stimmt, ein Würzburger mehr; oder wir mußten, und das war das Wahrscheinlichere, unsern Verbündeten durch eine Reichsverfassung den Boden unter den Füßen wegziehn und dennoch dabei auf ihre Treue rechnen. Mißlang das, wie zu glauben, so waren wir blamirt; gelang es, so hatten wir die Union mit der Reichsverfassung.

Sie sprechen von dem Staatencomplex von 70 Millionen mit einer Million Soldaten, der in compacter Weise Europa trotzen soll, muthen also Oestreich ein Aushalten auf Tod und Leben bei einer Politik zu, die Preußen zur Hegemonie führen soll, und trauen doch dem Staate, der 35 dieser 70 Millionen hat, nicht über den Weg. Ich auch nicht; aber ich finde es für jetzt richtig, Oestreich bei uns zu haben; ob der Augenblick der Trennung kommt und von wem, das werden wir sehn. Sie fragen: wann in aller Welt sollen wir denn Krieg führen, wozu die Armeereorganisation? und Ihre eignen Berichte schildern uns das Bedürfniß Frankreichs, im Frühjahr Krieg zu haben, die Aussicht auf eine Revolution in Galizien daneben. Rußland hat 200000 Mann über den polnischen Bedarf auf den Beinen und kein Geld zu Phantasie-Rüstungen, muß also muthmaßlich doch auf Krieg gefaßt sein; ich bin es auf Krieg und mit Revolution combinirt. Sie sagen dann, daß wir uns dem Kriege garnicht aussetzen; das vermag ich mit Ihren eignen Berichten aus den letzten drei Monaten nicht in Einklang

Digitized by Google

zu bringen. Ich bin dabei in keiner Weise kriegsscheu, im Gegentheil; bin auch gleichgültig gegen Revolutionär oder Conservativ, wie gegen alle Phrasen; Sie werden sich vielleicht sehr bald überzeugen, daß der Krieg auch in meinem Programme liegt; ich halte nur Ihren Weg, dazu zu gelangen, für einen staatsmännisch unrichtigen. Daß Sie dabei im Einverständniß mit Pfordten, Beust, Dalwigk und wie unsre Gegner alle heißen, sich befinden, macht für mich die Seite, die Sie vertreten, weder zur revolutionären noch zur conservativen, aber nicht zur richtigen für Preußen. Wenn der Bierhaus-Enthusiasmus in London und Paris imponirt, so freut mich das, es paßt ganz in unsern Kram; deshalb imponirt er mir aber noch nicht und liefert uns im Kampfe keinen Schuß und wenig Groschen. Mögen Sie den Londoner Vertrag revolutionär nennen: die Wiener Tractate waren es zehnmal mehr und zehnmal ungerechter gegen viele Fürsten, Stände und Länder, das europäische Recht wird eben durch europäische Tractate geschaffen. Wenn man aber an letztre den Maßstab der Moral und Gerechtigkeit legen wollte, so müßten sie ziemlich alle abgeschafft werden.

Wenn Sie statt meiner hier im Amte wären, so glaube ich, daß Sie sich von der Unmöglichkeit der Politik, die Sie mir heut empfehlen und als so ausschließlich ‚patriotisch' ansehn, daß Sie die Freundschaft darüber kündigen, sehr bald überzeugen würden. So kann ich nur sagen: la critique est aisée; die Regirung, namentlich eine solche, die ohnehin in manches Wespennest hat greifen müssen, unter dem Beifall der Massen zu tadeln, hat nichts Schwieriges; beweist der Erfolg, daß die Regirung richtig verfuhr, so ist von Tadeln nicht weiter die Rede; macht die Regirung Fiasco in Dingen, die menschliche Einsicht und Wille überhaupt nicht beherrschen, so hat man den Ruhm, rechtzeitig vorhergesagt zu haben, daß die Regirung auf dem Holzwege sei. Ich habe eine hohe Meinung von Ihrer politischen Einsicht; aber ich halte mich selbst auch nicht für dumm; ich bin darauf gefaßt, daß Sie

Digitized by Google

ſagen, dies ſei eine Selbſttäuſchung. Vielleicht ſteigen mein Patriotismus und meine Urtheilskraft in Ihrer Anſicht, wenn ich Ihnen ſage, daß ich mich ſeit 14 Tagen auf der Baſis der Vorſchläge befinde, die Sie in Ihrem Bericht Nro. — machen. Mit einiger Mühe habe ich Oeſtreich beſtimmt, die holſteiniſchen Stände zu berufen, falls wir es in Frankfurt durchſetzen; wir müſſen erſt darin ſein im Lande. Die Prüfung der Erbfolgefrage am Bunde erfolgt mit unſerm Einverſtändniß, wenn wir auch mit Rückſicht auf England nicht dafür ſtimmen; ich hatte Sydow ohne Inſtruction gelaſſen, er iſt zur Ausführung ſubtiler Inſtructionen nicht gemacht.

Vielleicht werden noch andre Phaſen folgen, die Ihrem Programm nicht ſehr fern liegen; wie aber ſoll ich mich entſchließen, mich über meine letzten Gedanken frei gegen Sie auszulaſſen, nachdem Sie mir politiſch den Krieg erklärt haben und ſich ziemlich unumwunden zu dem Vorſatz bekennen, das jetzige Miniſterium und ſeine Politik zu bekämpfen, alſo zu beſeitigen? Ich urtheile dabei blos nach dem Inhalt Ihres Schreibens an mich und laſſe alles bei Seite, was mir durch Colportage und dritte Hand über Ihre mündlichen und ſchriftlichen Auslaſſungen in Betreff meiner zugeht. Und doch muß ich als Miniſter, wenn das Staatsintereſſe nicht leiden ſoll, gegen den Botſchafter in Paris rückhaltlos offen bis zum letzten Worte meiner Politik ſein. Die Friction, welche Jeder in meiner Stellung mit den Miniſtern und Räthen, am Hofe, mit den occulten Einflüſſen, Kammern, Preſſe, den fremden Höfen zu überwinden hat, kann nicht dadurch vermehrt werden, daß die Diſciplin meines Reſſorts einer Concurrenz zwiſchen dem Miniſter und dem Geſandten Platz macht, und daß ich die unentbehrliche Einheit des Dienſtes durch Diſcuſſion im Wege des Schriftwechſels herſtelle. Ich kann ſelten ſo viel ſchreiben wie heut in der Nacht am heiligen Abend, wo alle Beamte beurlaubt ſind, und ich würde an niemanden als an Sie den vierten Theil des Briefes ſchreiben. Ich thue es, weil ich mich nicht entſchließen kann, Ihnen amtlich und durch die Bureaus in derſelben Höhe des Tones zu ſchreiben,

Digitized by Google

bei welchem Ihre Berichte angelangt sind. Ich habe nicht die Hoffnung, Sie zu überzeugen, aber ich habe das Vertrauen zu Ihrer eignen dienstlichen Erfahrung und zu Ihrer Unparteilichkeit, daß Sie mir zugeben werden, es kann nur Eine Politik auf einmal gemacht werden, und das muß die sein, über welche das Ministerium mit dem Könige einig ist. Wollen Sie dieselbe und damit das Ministerium zu werfen suchen, so müssen Sie das hier in der Kammer und der Presse an der Spitze der Opposition unternehmen, aber nicht von Ihrer jetzigen Stellung aus; und dann muß ich mich ebenfalls an Ihren Satz halten, daß in einem Conflict des Patriotismus und der Freundschaft der Erstre entscheidet. Ich kann Sie aber versichern, daß mein Patriotismus von so starker und reiner Natur ist, daß eine Freundschaft, die neben ihm zu kurz kommt, dennoch eine sehr herzliche sein kann" [1]).

## II.

Die Abstufungen, welche in der dänischen Frage erreichbar erschienen und deren jede für die Herzogthümer einen Fortschritt zum Bessern im Vergleich mit dem vorhandenen Zustande bedeutete, gipfelten m. E. in der Erwerbung der Herzogthümer für Preußen, wie ich sofort nach dem Tode Friedrichs VII. in einem Conseil ausgesprochen habe. Ich erinnerte den König daran, daß jeder seiner nächsten Vorfahren — selbst seinen Bruder nicht ausgenommen — für den Staat einen Zuwachs gewonnen habe, Friedrich Wilhelm IV. Hohenzollern und das Jahdegebiet, Friedrich Wilhelm III. die Rheinprovinz, Friedrich Wilhelm II. Polen, Friedrich II. Schlesien, Friedrich Wilhelm I. Altvorpommern, der Große Kurfürst Hinterpommern und Magdeburg, Minden u. s. w., und ermunterte ihn, ein Gleiches zu thun. In dem Protokolle fehlte diese

[1]) Vgl. Bismarck-Jahrbuch V 232 ff. Goltzens Antwort auf diesen Brief mit Bismarck's Randbemerkungen s. im Bismarck-Jahrbuch V 238 ff.

Digitized by Google

meine Aeußerung. Der Geh. Rath Costenoble, der die Protokolle zu führen hatte, sagte, von mir zur Rede gestellt, der König hätte gemeint, es würde mir lieber sein, wenn meine Auslassungen nicht protokollarisch festgelegt würden; Seine Majestät schien geglaubt zu haben, daß ich unter bacchischen Eindrücken eines Frühstücks gesprochen hätte und froh sein würde, nichts weiter davon zu hören. Ich bestand aber auf der Einschaltung, die auch erfolgte. Der Kronprinz hatte, während ich sprach, die Hände zum Himmel erhoben, als wenn er an meinen gesunden Sinnen zweifelte; meine Collegen verhielten sich schweigend.

Wäre das höchste Ziel nicht zu erreichen gewesen, so konnten wir trotz aller Augustenburgischen Verzichtleistungen auf die Einsetzung dieser Dynastie und die Herstellung eines neuen Mittelstaates eingehn, wenn die preußischen und deutsch-nationalen Interessen sichergestellt wurden, die durch das Wesentliche der nachmaligen Februarbedingungen, Militärconvention, Kiel als Bundeshafen und den Nord-Ostsee-Canal, gedeckt waren.

Wäre auch das nach der europäischen Situation und nach dem Willen des Königs nicht zu erreichen gewesen ohne Isolirung Preußens von allen Großmächten einschließlich Oestreichs, so stand zur Frage, auf welchem Wege für die Herzogthümer, sei es in Form der Personalunion oder in einer andern, ein vorläufiger Abschluß erreichbar bliebe, der immerhin eine Verbesserung der Lage der Herzogthümer hätte sein müssen. Ich habe von Anfang an die Annexion unverrückt im Auge behalten, ohne die andern Abstufungen aus dem Gesichtsfelde zu verlieren. Als die Situation, welche ich absolut glaubte vermeiden zu müssen, betrachtete ich diejenige, welche in der öffentlichen Meinung von unsern Gegnern als Programm aufgestellt war, d. h. den Kampf und Krieg Preußens für die Errichtung eines neuen Großherzogthums, durchzufechten an der Spitze der Zeitungen, der Vereine, der Freischaaren und der Bundesstaaten außer Oestreich, und ohne die Sicherheit, daß die Bundesregirungen die Sache auf jede Gefahr hin durchführen würden. Dabei hatte die

Digitized by Google

in dieser Richtung entwickelte öffentliche Meinung, auch der Präsident Ludwig von Gerlach, ein kindliches Vertrauen zu dem Beistande, den England dem isolirten Preußen leisten würde. Viel leichter als die englische wäre die französische Genossenschaft zu erlangen gewesen, wenn wir den Preis hätten zahlen wollen, den sie uns voraussichtlich gekostet haben würde. Ich habe nie in der Ueberzeugung geschwankt, daß Preußen, gestützt nur auf die Waffen und Genossen von 1848, öffentliche Meinung, Landtage, Vereine, Freischaaren und die kleinen Contingente in ihrer damaligen Verfassung, sich auf ein hoffnungsloses Beginnen eingelassen und unter den großen Mächten nur Feinde gefunden hätte, auch in England. Ich hätte den Minister als Schwindler und Landesverräther betrachtet, der in die falsche Politik von 1848, 49, 50 zurückgefallen wäre, die uns ein neues Olmütz bereiten mußte. Sobald aber Oestreich mit uns war, schwand die Wahrscheinlichkeit einer Coalition der andern Mächte gegen uns.

Wenn auch durch Landtagsbeschlüsse, Zeitungen und Schützenfeste die deutsche Einheit nicht hergestellt werden konnte, so übte doch der Liberalismus einen Druck auf die Fürsten, der sie zu Concessionen für das Reich geneigter machte. Die Stimmung der Höfe schwankte zwischen dem Wunsche, dem Andringen der Liberalen gegenüber die fürstliche Stellung in particularistischer und autokratischer Sonderpolitik zu befestigen, und der Sorge vor Friedensstörungen durch äußere oder innere Gewalt. An ihrer deutschen Gesinnung ließ keine deutsche Regirung einen Zweifel, doch über die Art, wie die deutsche Zukunft gestaltet werden sollte, stimmten weder die Regirungen noch die Parteien überein. Es ist nicht wahrscheinlich, daß Kaiser Wilhelm als Regent und später als König auf dem Wege, den er zuerst unter dem Einflusse seiner Gemalin mit der neuen Aera betreten hatte, je dahin gebracht worden wäre, das zur Erreichung der Einheit Nothwendige zu thun, indem er dem Bunde absagte und die preußische Armee für die deutsche Sache einsetzte. Auf der andern Seite aber ist es auch

Digitized by Google

nicht wahrscheinlich, daß er ohne seine vorhergehenden Versuche und Bestrebungen in liberaler Richtung, ohne die Verbindlichkeiten, in die er dadurch gerathen war, in die Wege zum dänischen und damit zum böhmischen Kriege hätte geleitet werden können. Vielleicht wäre es nicht einmal gelungen, ihn von dem Frankfurter Fürstencongreß 1863 fern zu halten, wenn die liberalen Antecedentien nicht ein gewisses Popularitätsbedürfniß in liberaler Richtung auch bei dem Herrn zurückgelassen hätten, das ihm vor Olmütz fremd gewesen, seitdem aber die natürliche psychologische Folge des Verlangens gewesen war, für die seinem preußischen Ehrgefühl auf dem Gebiete der deutschen Politik geschlagene Wunde auf demselben Gebiete Heilung und Genugthuung zu suchen. Die holsteinische Frage, der dänische Krieg, Düppel und Alsen, der Bruch mit Oestreich und die Entscheidung der deutschen Frage auf dem Schlachtfelde, in dieses ganze Wagesystem wäre er ohne die schwierige Stellung, in die ihn die neue Aera gebracht hatte, vielleicht nicht eingegangen.

Es kostete freilich noch 1864 viel Mühe, die Fäden zu lösen, durch welche der König unter Mitwirkung des liberalisirenden Einflusses seiner Gemalin mit jenem Lager in Verbindung stand. Ohne die verwickelten Rechtsfragen der Erbfolge untersucht zu haben, blieb er dabei: „Ich habe kein Recht auf Holstein.“ Meine Vorhaltung, daß die Augustenburger kein Recht hätten auf den herzoglichen und den Schaumburgischen Antheil, nie ein solches gehabt und auf den Königlichen Theil zweimal 1721 und 1852 entsagt hätten, daß Dänemark am Bundestage in der Regel mit Preußen gestimmt habe, der Herzog von Schleswig-Holstein aus Furcht vor preußischem Uebergewicht es mit Oestreich halten werde, machte keinen Eindruck. Wenn auch die Erwerbung dieser von zwei Meeren umspülten Provinzen und meine geschichtliche Erinnerung in der Conseilsitzung vom December 1863 auf das dynastische Gefühl des Herrn nicht ohne Wirkung war, so war auf der andern Seite die Vergegenwärtigung der Mißbilligung wirksam, die der

Digitized by Google

König, wenn er den Auguſtenburger aufgab, bei ſeiner Gemalin, bei dem kronprinzlichen Paare, bei verſchiedenen Dynaſtien und bei denen zu erwarten hatte, welche damals in ſeiner Auffaſſung die öffentliche Meinung Deutſchlands bildeten.

Die öffentliche Meinung war in den gebildeten Mittelſtänden Deutſchlands ohne Zweifel auguſtenburgiſch, in derſelben Urtheilsloſigkeit, welche ſich früher den Polonismus und ſpäter die künſtliche Begeiſterung für die battenbergiſche Bulgarei als deutſches Nationalintereſſe unterſchieben ließ. Die Mache der Preſſe war in dieſen beiden etwas analogen Lagen betrübend erfolgreich und die öffentliche Dummheit für ihre Wirkung ſo empfänglich wie immer. Die Neigung zur Kritik der Regirung war 1864 auf der Höhe des Satzes: Nein, er gefällt mir nicht, der neue Bürgermeiſter. Ich weiß nicht, ob es heut noch Jemanden gibt, der es für vernünftig hielte, wenn nach Befreiung der Herzogthümer aus ihnen ein neues Großherzogthum hergeſtellt worden wäre, mit Stimmberechtigung am Bundestage und dem ſich von ſelbſt ergebenden Berufe, ſich vor Preußen zu fürchten und es mit ſeinen Gegnern zu halten; damals aber wurde die Erwerbung der Herzogthümer für Preußen als eine Ruchloſigkeit von allen denen betrachtet, welche ſeit 1848 ſich als die Vertreter der nationalen Gedanken aufgeſpielt hatten. Mein Reſpect vor der ſogenannten öffentlichen Meinung, das heißt, vor dem Lärm der Redner und der Zeitungen, war niemals groß geweſen, wurde aber in Betreff der auswärtigen Politik in den beiden oben verglichenen Fällen noch erheblich herabgedrückt. Wie ſtark die Anſchauungsweiſe des Königs bis dahin von dem landläufigen Liberalismus durch den Einfluß der Gemalin und der Bethmann-Hollwegſchen Streberfraction imprägnirt war, beweiſt die Zähigkeit, mit der er an dem Widerſpruch feſthielt, in welchem das Oeſtreichiſch-Frankfurter-Auguſtenburger Programm mit dem preußiſchen Streben nach nationaler Einheit ſtand. Logiſch begründet konnte dieſe Politik dem König gegenüber unmöglich werden; er hatte ſie, ohne eine chemiſche Analyſe ihres Inhalts vorzunehmen,

Digitized by Google

als Zubehör des Altliberalismus vom Standpunkt der frühern Thronfolgerkritik und der Rathgeber der Königin im Sinne von Goltz, Pourtalès u. s. w. überkommen. Ich greife in der Zeit vor, indem ich hier das letzte Lebenszeichen der Wochenblattspartei einschalte, das Schreiben des Herrn von Bethmann-Hollweg an den König vom 15. Juni 1866, dessen Hauptsätze lauten [1]):

„Was Eure Majestät stets gefürchtet und vermieden, was alle Einsichtigen voraussahen, daß ein ernstliches Zerwürfniß mit Oesterreich von Frankreich benutzt werden würde, um sich auf Kosten Deutschlands zu vergrößern (wo?) [2]), liegt jetzt in L. Napoleons ausgesprochenem Programm aller Welt vor Augen. ... Die ganzen Rheinlande für die Herzogthümer wäre für ihn kein schlechter Tausch, denn mit den früher beanspruchten petites rectifications des frontières wird er sich gewiß nicht begnügen. Und Er ist der allmächtige Gebieter in Europa! ... Gegen den Urheber dieser (unsrer) Politik hege ich keine feindliche Gesinnung. Ich erinnere mich gerne, daß ich 1848 Hand in Hand mit ihm ging, um den König zu stärken. Im März 1862 rieth ich Eurer Majestät, einen Steuermann von conservativen Antecedentien zu wählen, der Ehrgeiz, Kühnheit und Geschick genug besitze, um das Staatsschiff aus den Klippen, in die es gerathen, herauszuführen, und ich würde Herrn von Bismarck genannt haben, hätte ich geglaubt, daß er mit jenen Eigenschaften die Besonnenheit und Folgerichtigkeit des Denkens und Handelns verbände, deren Mangel der Jugend kaum verziehen wird, bei einem Manne aber für den Staat, den er führt, lebensgefährlich ist. In der That war des Grafen Bismarck Thun von Anfang an voller Widersprüche. ... Von jeher ein entschiedener Vertreter der russisch-französischen Allianz, knüpfte er an die im preußischen Interesse Rußland zu leistende Hilfe gegen den polnischen Aufstand politische Projecte [3]),

[1]) Vollständig veröffentlicht in L. Schneider, Aus dem Leben Kaiser Wilhelms I. I 334 ff., auch in Kohl, Bismarck-Regesten I 287 f.

[2]) Randbemerkung von Bismarck's Hand.

[3]) Vergl. Bd. I 309 ff.

Digitized by Google

die ihm beide Staaten entfremden mußten. Als ihm 1863 mit dem Tode des Königs von Dänemark eine Aufgabe in den Schooß fiel, so glücklich, wie sie nur je einem Staatsmanne zu Theil geworden, verschmähte er es, Preußen an die Spitze der einmüthigen Erhebung Deutschlands (in Resolutionen)[1]) zu stellen, dessen Einigung unter Preußens Führung sein Ziel war, verband sich vielmehr mit Oesterreich, dem principiellen Gegner dieses Planes, um später sich mit ihm unversöhnlich zu verfeinden. Den Prinzen von Augustenburg, dem Ew. M. wohlwollten, und von dem damals Alles zu erhalten war, mißhandelte er*), um ihn bald darauf durch den Grafen Bernstorff auf der Londoner Conferenz für den Berechtigten erklären zu lassen. Dann verpflichtet er Preußen im Wiener Frieden, nur im Einverständniß mit Oesterreich definitiv über die befreiten Herzogthümer zu disponiren**), und läßt in denselben Einrichtungen treffen, welche die beabsichtigte ‚Annexion' deutlich verkündigen. ...

Viele betrachten diese und ähnliche Maßregeln, die stets, weil in sich widersprechend, in das Gegentheil des Bezweckten umschlugen, als Fehler der Unbesonnenheit. Andern erscheinen sie als Schritte eines Mannes, der auf Abenteuer ausgeht, Alles durcheinanderwirft und es darauf ankommen läßt, was ihm zur Beute wird, oder eines Spielers, der nach jedem Verlust höher pointirt und endlich va banque sagt.

Dies Alles ist schlimm, aber noch viel schlimmer in meinen Augen, daß Graf Bismarck sich in dieser Handlungsweise mit der Gesinnung und den Zielen seines Königs in Widerspruch setzte und sein größtes Geschick darin bewies, daß er ihn Schritt für Schritt dem entgegengesetzten Ziele näher führte, bis die Umkehr unmöglich schien, während es nach meinem Dafürhalten die erste Pflicht eines Ministers ist, seinen Fürsten treu zu berathen, ihm die

*) Vergl. den Brief des Prinzen vom 11. December 1863, S. 26.

**) Warum nicht: Verpflichtete er Oestreich, nur im Einverständniß mit Preußen u. s. w.?

[1]) Einschaltung Bismarcks.

Digitized by Google

Mittel zur Ausführung seiner Absichten darzureichen und vor Allem dessen Bild vor der Welt rein zu erhalten. Eurer Majestät gerader, gerechter und ritterlicher Sinn ist weltbekannt und hat Allerhöchstdemselben das allgemeine Vertrauen, die allgemeine Verehrung zugewendet. Graf Bismarck aber hat es dahin gebracht, daß Eurer Majestät edelste Worte dem eigenen Lande gegenüber, weil nicht geglaubt, wirkungslos verhallen, und daß jede Verständigung mit andern Mächten unmöglich geworden, weil die erste Vorbedingung derselben, das Vertrauen, durch eine ränkevolle Politik zerstört worden ist. . . . Noch ist kein Schuß gefallen, noch ist Verständigung unter einer Bedingung möglich. Nicht die Kriegsrüstungen sind einzustellen, vielmehr, wenn es nöthig ist, zu verdoppeln, um Gegnern, die unsre Vernichtung wollen, siegreich entgegen zu treten oder mit vollen Ehren aus dem verwickelten Handel herauszukommen. Aber jede Verständigung ist unmöglich, so lange der Mann an Eurer Majestät Seite steht, Ihr entschiedenes Vertrauen besitzt, der dieses Eurer Majestät bei allen andern Mächten geraubt hat" [1]). . . .

## III.

Als der König dieses Schreiben erhielt, war er schon aus der Verstrickung der darin wiederholten Argumente frei geworden durch den Gasteiner Vertrag vom 14./20. August 1865. Mit welchen Schwierigkeiten ich bei den Verhandlungen über diesen noch zu kämpfen hatte, welche Vorsicht zu beachten war, zeigt mein nachstehendes Schreiben an Se. Majestät:

„Gastein, 1. August 1865.

Eure Majestät wollen mir huldreich verzeihn, wenn eine vielleicht zu weit getriebene Sorge für die Interessen des allerhöchsten

[1]) König Wilhelm eröffnete den Brief erst in Nikolsburg im Juli 1866; seine Antwort begann: „In Nikolsburg eröffnete ich erst Ihren Brief, und Ort und Datum der Antwort wären Antwort genug! ꝛc."; vgl. Schneider a. a. O. I 341.

Digitized by Google

Dienstes mich veranlaßt, auf die Mittheilungen zurückzukommen, welche Eure Majestät soeben die Gnade hatten mir zu machen. Der Gedanke einer Theilung auch nur der Verwaltung der Herzogthümer würde, wenn er im Augustenburgischen Lager ruchbar würde, einen heftigen Sturm in Diplomatie und Presse erregen, weil man den Anfang der definitiven Theilung darin erblicken und nicht zweifeln würde, daß die Landestheile, welche der ausschließlich preußischen Verwaltung anheimfallen, für Augustenburg verloren sind. Ich glaube mit Eurer Majestät, daß J. M. die Königin die Mittheilungen geheim halten werde; wenn aber von Coblenz im Vertrauen auf die verwandschaftlichen Beziehungen eine Andeutung an die Königin Victoria, an die kronprinzlichen Herrschaften, nach Weimar oder nach Baden gelangte, so könnte allein die Thatsache, daß von uns das Geheimniß, welches ich dem Grafen Blome auf sein Verlangen zusagte, nicht bewahrt worden ist, das Mißtrauen des Kaisers Franz Joseph wecken und die Unterhandlung zum Scheitern bringen. Hinter diesem Scheitern steht aber fast unvermeidlich der Krieg mit Oestreich; Eure Majestät wollen es nicht nur meinem Interesse für den allerhöchsten Dienst, sondern meiner Anhänglichkeit an Allerhöchstdero Person zu Gute halten, wenn ich von dem Eindrucke beherrscht bin, daß Eure Majestät in einen Krieg mit einem andern Gefühle und mit freierem Muthe hineingehn werden, wenn die Nothwendigkeit dazu sich aus der Natur der Dinge und aus den monarchischen Pflichten ergiebt, als wenn der Hintergedanke Raum gewinnen kann, daß eine vorzeitige Kundwerdung der beabsichtigten Lösung den Kaiser abgehalten habe, zu dem letzten für Eure Majestät annehmbaren Auskunftsmittel die Hand zu bieten. Vielleicht ist meine Sorge thöricht und selbst wenn sie begründet wäre und Eure Majestät darüber hinweggehn wollten, so würde ich denken, daß Gott Eurer Majestät Herz lenkt, und meinen Dienst deshalb nicht minder freudig thun, aber zur Wahrung des Gewissens doch ehrfurchtsvoll anheimgeben, ob Eure Majestät mir nicht befehlen wollen, den Feldjäger telegraphisch von Salzburg zurückzurufen. †) Die äußere Veranlassung dazu könnte

Digitized by Google

die ministerielle Expedition bieten, und es könnte morgen ein andrer an seiner Statt oder derselbe rechtzeitig abgehn. Eine Abschrift dessen, was ich an Werther über die Verhandlung mit Graf Blome telegraphirt habe, lege ich allerunterthänigst bei. Zu Eurer Majestät bewährter Gnade habe ich das ehrfurchtsvolle Vertrauen, daß Allerhöchstdieselben, wenn Sie meine Bedenken nicht gutheißen, deren Geltendmachung dem aufrichtigen Streben verzeihn wollen, Eurer Majestät nicht nur pflichtmäßig, sondern auch zu Allerhöchstdero persönlicher Befriedigung zu dienen."

An der mit †) bezeichneten Stelle dieses Schreibens hat der König an den Rand geschrieben:

„Einverstanden. — Ich that der Sache deshalb Erwähnung, weil in den letzten 24 Stunden ihrer nicht mehr Erwähnung geschah, und ich sie als ganz aus der Combination fallengelassen ansah, nachdem die wirkliche Trennung und Besitzergreifung an die Stelle getreten war. Durch meine Mittheilung an die Königin wollte ich den Uebergang dereinst anbahnen zur Besitzergreifung, die sich nach und nach aus der Administrations-Theilung entwickelt hätte. Indessen dies kann ich auch später so darstellen, wenn die Eigenthumstheilung wirklich erfolgt, an die ich noch immer nicht glaube, da Oesterreich zu stark zurückstecken muß, nachdem es sich für Augustenburg und gegen Besitznahme, wenn freilich die einseitige, zu sehr avancirte. W."[1])

Nach dem Gasteiner Vertrage und der Besitznahme von Lauenburg, der ersten Mehrung des Reichs unter König Wilhelm, fand meiner Wahrnehmung nach ein psychologischer Wandel in seiner Stimmung, ein Geschmackfinden an Eroberungen statt, aber doch mit vorwiegender Befriedigung darüber, daß dieser Zuwachs, der Hafen von Kiel, die militärische Stellung in Schleswig und das Recht,

[1]) Bismarck-Jahrbuch VI 202 f.



Digitized by Google

einen Canal durch Holstein zu bauen, in Friede und Freundschaft mit Oestreich gewonnen worden war.

Ich denke mir, daß das Verfügungsrecht über den Kieler Hafen bei Sr. Majestät schwerer in das Gewicht gefallen ist, als der Eindruck der neuerworbenen freundlichen Landschaft von Ratzeburg mit seinem See. Die deutsche Flotte, und der Kieler Hafen als Unterlage ihrer Errichtung, war seit 1848 einer der zündenden Gedanken gewesen, an deren Feuer die deutschen Einheitsbestrebungen sich zu erwärmen und zu versammeln pflegten. Einstweilen aber war der Haß meiner parlamentarischen Gegner stärker als das Interesse für die deutsche Flotte, und es schien mir, daß die Fortschrittspartei damals die neuerworbenen Rechte Preußens auf Kiel und die damit begründete Aussicht auf unsre maritime Zukunft lieber in den Händen des Auctionators Hannibal Fischer, als in denen des Ministeriums Bismarck gesehn hätte[1]). Das Recht zu Klagen und Vorwürfen über die Vernichtung deutscher Hoffnungen durch diese Regirung hätte den Abgeordneten größere Befriedigung gewährt als der gewonnene Fortschritt auf dem Wege zu ihrer Erfüllung. Ich schalte einige Stellen aus der Rede ein, welche ich am 1. Juni 1865 für den außerordentlichen Geldbedarf der Marine gehalten habe[2]).

„Es hat wohl keine Frage die öffentliche Meinung in Deutschland in den letzten 20 Jahren so einstimmig interessirt, wie grade die Flottenfrage. Wir haben gesehn, daß die Vereine, die Presse, die Landtage ihren Sympathien Ausdruck gaben, diese Sympathien haben sich in Sammlung von verhältnißmäßig recht bedeutenden Beträgen bethätigt. Den Regirungen, der conservativen Partei wurden Vorwürfe gemacht über die Langsamkeit und über die Kargheit, mit der in dieser Richtung vorgegangen würde; es waren besonders die liberalen Parteien, die dabei thätig

---

[1]) Vgl. die Rede vom 1. Juni 1865, Politische Reden II 356.
[2]) Politische Reden a. a. O. S. 355 ff.

Digitized by Google

waren. Wir glaubten deshalb, Ihnen eine rechte Freude mit dieser Vorlage zu machen. . . .

Ich war nicht darauf gefaßt, in dem Bericht der Commission eine indirecte Apologie Hannibal Fischers zu finden, der die deutsche Flotte unter den Hammer brachte. Auch diese deutsche Flotte scheiterte daran, daß in den deutschen Gebieten, ebenso in den höhern, regirenden Kreisen, wie in den niedern die Parteileidenschaft mächtiger war, als der Gemeinsinn. Ich hoffe, daß der unsrigen dasselbe nicht beschieden sein wird. Ich war einigermaßen überrascht ferner darüber, daß dem Gebiete der Technik ein so großer Raum in dem Berichte angewiesen war. Ich zweifle nicht daran, daß es viele unter Ihnen giebt, die vom Seewesen mehr verstehn als ich, und mehr zur See gewesen sind als ich, die Mehrzahl unter Ihnen, meine Herrn, ist es aber nicht, und doch muß ich sagen, ich würde mir nicht getrauen, über technische Details der Marine ein Urtheil zu fällen, welches meine Abstimmung motiviren, welches mir Motive zur Verwerfung einer Marinevorlage geben könnte. Ich kann mich deshalb auch mit der Widerlegung dieses Theils Ihrer Einwendungen nicht beschäftigen. . . . Ihre Zweifel, ob es mir gelingen wird, Kiel zu erwerben, berührt mein Ressort näher. Wir besitzen in den Herzogthümern mehr als Kiel, wir besitzen die volle Souveränetät in den Herzogthümern in Gemeinschaft mit Oestreich, und ich wüßte nicht, wer uns dieses Pfand, das dem von uns erstrebten Object an Werth so viel überlegen ist, nehmen könnte anders, als durch einen für Preußen unglücklichen Krieg. Fassen wir aber diese Eventualität in's Auge, so können wir jeden in unserm Besitz befindlichen Hafen ebenso gut verlieren. Unser Besitz ist ein gemeinsamer, das ist wahr, mit Oestreich. Nichtsdestoweniger ist er ein Besitz, für dessen Aufgebung wir berechtigt sein würden, unsre Bedingungen zu stellen. Eine dieser Bedingungen, und zwar eine der ganz unerläßlichen, ohne deren Erfüllung wir diesen Besitz nicht aufgeben wollen, ist das künftige alleinige Eigenthum des Kieler Hafens für Preußen. . . .

Digitized by Google

Angesichts der Rechte, die sich in unsern Händen und in denen Oestreichs befinden und die unantastbar sind, so lange nicht einem der Herrn Prätendenten es gelingt, zu unsrer Ueberzeugung ein besseres Recht als das auf uns übergegangene des Königs Christian IX. von Dänemark nachzuweisen, angesichts der Rechte, welche in voller Souveränetät von uns und Oestreich besessen werden, sehe ich nicht ein, wie uns die schließliche Erfüllung unsrer Bedingungen entgehn sollte, sobald wir nur nicht die Geduld verlieren, sondern ruhig abwarten, ob sich Jemand findet, der es unternimmt, Düppel zu belagern, wenn die Preußen darin sind. . . .

Zweifeln Sie dennoch an der Möglichkeit, unsre Absichten zu verwirklichen, so habe ich schon in der Commission ein Auskunftsmittel empfohlen: limitiren Sie die Anleihe dahin, daß die erforderlichen Beträge nur dann zahlbar sind, wenn wir wirklich Kiel besitzen, und sagen Sie: ‚Kein Kiel, kein Geld!' Ich glaube, daß Sie andern Ministern als denen, die jetzt die Ehre haben, sich des Vertrauens Sr. Majestät des Königs zu erfreuen, eine solche Bedingung nicht abschlagen würden. . . .

Das Vertrauen der Bevölkerung zur Weisheit des Königs ist groß genug, daß sie sich sagt, sollte das Land dabei (durch Einführung der zweijährigen Dienstzeit) zu Grunde gehn oder in Schaden kommen, so wird es ja der König nicht leiden. Die Leute unterschätzen eben die Bedeutung der Verfassung in Folge der frühern Traditionen. Ich bin überzeugt, daß ihr in die Weisheit des Königs gesetztes Vertrauen sie nicht täuschen wird; aber ich kann doch nicht leugnen, daß es mir einen peinlichen Eindruck macht, wenn ich sehe, daß angesichts einer großen nationalen Frage, die seit 20 Jahren die öffentliche Meinung beschäftigt hat, diejenige Versammlung, die in Europa für die Concentration der Intelligenz und des Patriotismus in Preußen gilt, zu keiner andern Haltung, als zu der einer impotenten Negative sich erheben kann. Es ist dies, meine Herrn, nicht die Waffe, mit der Sie dem Königthum das Scepter aus der Hand winden werden, es ist auch nicht das

Digitized by Google

Mittel, durch das es Ihnen gelingen wird, unsern constitutionellen Einrichtungen diejenige Festigkeit und weitre Ausbildung zu geben, deren sie bedürfen." —

Die Forderung für die Marine wurde abgelehnt.

Es liegt im Rückblick auf diese Situation ein bedauerlicher Beweis, bis zu welchem Maße von Unehrlichkeit und Vaterlandslosigkeit die politischen Parteien bei uns auf dem Wege des Parteihasses gelangen. Es mag Aehnliches anderswo vorgekommen sein, doch weiß ich kein Land, wo das allgemeine Nationalgefühl und die Liebe zum Gesammtvaterlande den Ausschreitungen der Parteileidenschaft so geringe Hindernisse bereitet wie bei uns. Die für apokryph gehaltene Aeußerung, welche Plutarch dem Cäsar in den Mund legt, lieber in einem elenden Gebirgsdorfe der Erste, als in Rom der Zweite sein zu wollen, hat mir immer den Eindruck eines ächt deutschen Gedankens gemacht. Nur zu viele unter uns denken im öffentlichen Leben so und suchen das Dörfchen, und wenn sie es geographisch nicht finden können, die Fraction, resp. Unterfraction und Coterie, wo sie die Ersten sein können. Diese Sinnesrichtung, die man nach Belieben Egoismus oder Unabhängigkeit nennen kann, hat in der ganzen deutschen Geschichte von den rebellischen Herzogen der ersten Kaiserzeiten bis auf die unzähligen reichsunmittelbaren Landesherrn, Reichs-Städte, Reichs-Dörfer, -Abteien und -Ritter und die damit verbundene Schwäche und Wehrlosigkeit des Reiches ihre Bethätigung gefunden. Einstweilen findet sie im Parteiwesen, welches die Nation zerklüftet, stärkern Ausdruck als in der rechtlichen oder dynastischen Zerrissenheit. Die Parteien scheiden sich weniger durch Programme und Prinzipien als durch die Personen, welche als Condottieri an der Spitze einer jeden stehn und für sich eine möglichst große Gefolgschaft von Abgeordneten und publicistischen Strebern anzuwerben suchen, die hoffen, mit dem Führer oder den Führern zur Macht zu gelangen. Prinzipielle programmatische Unterschiede, durch welche die Fractionen zu Kampf und Feindschaft gegen einander genöthigt würden, liegen

Digitized by Google

nicht in einer Stärke vor, die hinreichte, um die leidenschaftlichen Kämpfe zu motiviren, welche die Fractionen gegen einander glauben ausfechten zu müssen und Conservative und Freiconservative in getrennte Lager verweisen. Auch innerhalb der conservativen Partei haben wohl viele das Gefühl, daß sie mit der Kreuzzeitung und ihrem Zubehör nicht im Einverständnisse sind. Aber die prinzipielle Scheidelinie in einem Programme zu präcisiren und überzeugend auszudrücken, würden auch die Führer und Unterführer für eine schwere Aufgabe halten, grade so wie confessionelle Fanatiker, und nicht blos Laien, in der Regel der Nothwendigkeit ausweichen, oder die Auskunft schuldig bleiben, wenn man sie nach den unterscheidenden Merkmalen der verschiedenen Bekenntnisse und Glaubensrichtungen und nach dem Schaden fragt, welchen sie für ihr Seelenheil befürchten, wenn sie eine der Abweichungen des Andersgläubigen nicht angriffsweise bekämpfen. So weit die Parteien sich nicht lediglich nach wirthschaftlichen Interessen gruppiren, kämpfen sie im Interesse der rivalisirenden Führer der Fractionen und nach deren persönlichem Willen und Streberthum; nicht Verschiedenheit von Prinzipien, sondern „Kephisch oder Pauliniſch?" ist die Frage.

Ein Andenken an den Gasteiner Vertrag ist das nachstehende Schreiben des Königs[1]):

„Berlin, den 15. September 1865.

Mit dem heutigen Tage vollzieht sich ein Act, die Besitzergreifung des Herzogthums Lauenburg, als eine Folge meiner, von Ihnen mit so großer und ausgezeichneter Umsicht und Einsicht befolgten Regierung. Preußen hat in den vier Jahren, seit welchen ich Sie an die Spitze der Staats-Regierung berief, eine Stellung eingenommen, die seiner Geschichte würdig ist und demselben auch eine fernere glückliche und glorreiche Zukunft verheißt. Um Ihrem

[1]) Bismarck-Jahrbuch VI 203 f.

Digitized by Google

hohen Verdienste, dem ich so oft Gelegenheit hatte, meinen Dank auszusprechen, auch einen öffentlichen Beweis desselben zu geben, erhebe ich Sie hiermit mit Ihrer Descendenz in den Grafen Stand, eine Auszeichnung, welche auch immerhin beweisen wird, wie hoch ich Ihre Leistungen um das Vaterland zu würdigen wußte.

Ihr

Wohlgeneigter König

Wilhelm."

## IV.

Die Verhandlungen zwischen Berlin und Wien, zwischen Preußen und den übrigen deutschen Staaten, welche die Zeit von dem Gasteiner Vertrage bis zum Ausbruch des Krieges ausfüllten, sind actenmäßig bekannt. In Süddeutschland tritt Streit und Kampf mit Preußen zum Theil hinter deutsch-patriotische Gefühle zurück; in Schleswig-Holstein beginnen diejenigen, deren Wünsche nicht in Erfüllung gingen, sich mit der neuen Ordnung der Dinge auszusöhnen; nur die Welfen werden des Federkrieges über die Ereignisse von 1866 nicht müde.

Die unvortheilhafte Gestaltung, die Preußen auf dem Wiener Congreß als Lohn seiner Anstrengungen und Leistungen davon getragen hatte, war nur haltbar, wenn wir mit den zwischen beide Theile der Monarchie eingeschobenen Staaten des alten Bündnisses aus dem siebenjährigen Kriege sicher waren. Ich bin lebhaft bemüht gewesen, Hanover und den mir befreundeten Grafen Platen dafür zu gewinnen, und es war alle Aussicht vorhanden, daß wenigstens ein Neutralitätsvertrag zu Stande kommen werde, als am 21. Januar 1866 Graf Platen in Berlin mit mir über die Verheirathung der hanöverschen Prinzessin Friederike mit unserm jungen Prinzen Albrecht verhandelte, und wir das Einverständniß beider Höfe so weit zu Stande brachten, daß nur noch eine persönliche Begegnung der jungen Herrschaften vorbehalten wurde, um deren gegenseitigen Eindruck festzustellen.

Digitized by Google

Aber schon im März oder April fing man in Hanover unter fadenscheinigen Vorwänden an, Reserven einzuberufen. Es hatten Einflüsse auf den König Georg stattgefunden, namentlich durch seinen Halbbruder, den östreichischen General Prinzen Solms, der nach Hanover gekommen war und den König umgestimmt hatte durch übertriebene Schilderung der östreichischen Heereskräfte, von denen 800 000 Mann bereit seien, und wie ich aus intimen hanöverschen Quellen vernommen habe, auch durch ein Erbieten von territorialer Vergrößerung, mindestens durch den Regirungs-Bezirk Minden. Meine amtlichen Anfragen bezüglich der Rüstungen Hanovers wurden mit der fast höhnisch klingenden Auskunft beantwortet, daß die Herbstübungen aus wirthschaftlichen Gründen schon im Frühjahr abgehalten werden sollten [1]).

Mit dem Thronfolger in Kur-Hessen, Prinzen Friedrich Wilhelm, hatte ich in Berlin noch am 14. Juni eine Besprechung [2]), in der ich ihm empfahl, mit einem Extrazuge nach Kassel zu fahren und die Neutralität Kurhessens oder doch der dortigen Truppen sicher zu stellen, sei es durch Beeinflussung des Kurfürsten, sei es unabhängig von diesem. Der Prinz weigerte sich früher als mit dem fahrplanmäßigen Zuge zu reisen. Ich stellte ihm vor, er würde dann zu spät kommen, um den Krieg zwischen Preußen und Hessen zu hindern und den Fortbestand des Kurstaats zu sichern. Wenn die Oestreicher siegten, so würde er immer vis major geltend machen können, seine neutrale Haltung ihm sogar vielleicht preußische Landestheile einbringen; wenn wir aber siegten, nachdem er sich geweigert, neutral zu bleiben, so würde der Kurstaat nicht fortbestehn; der hessische Thron sei immer einen Extrazug werth. Der Prinz machte der Unterredung ein Ende mit den Worten: „Wir sehn uns wohl noch einmal in diesem Leben wieder, und 800 000 gute östreichische Truppen haben auch noch ein Wort

[1]) Vgl. Politische Reden IV 137.
[2]) Vgl. Sybel IV 439 Anm. 1.

Digitized by Google

mitzureden." Hatte doch auch die von dem Könige noch aus Horſitz am 6. und aus Pardubitz am 8. Juli in dem freundſchaftlichſten Tone an den Kurfürſten gerichtete Aufforderung, ein Bündniß mit Preußen zu ſchließen und ſeine Truppen aus dem feindlichen Lager zurückzurufen, keinen Erfolg.

Auch der Erbprinz von Auguſtenburg hatte durch Ablehnung der ſogenannten Februarbedingungen den günſtigen Moment verſäumt. Von welfiſcher Seite [1]) iſt neuerdings folgende Verſion verbreitet worden: Der Verfaſſer behauptet, von dem Prinzen erfahren zu haben, daß derſelbe ſich in einer Audienz bei dem Könige Wilhelm zu den geforderten Zugeſtändniſſen verpflichtet, der König ihm die Einſetzung als Herzog zugeſichert und die formelle Erledigung durch den Miniſterpräſidenten auf den nächſten Tag zugeſagt habe. Ich hätte mich am folgenden Tage bei dem Prinzen eingeſtellt, ihm aber geſagt, mein Wagen hielte vor der Thüre, ich müſſe in dieſem Augenblicke nach Biarritz zum Kaiſer Napoleon reiſen, der Prinz ſei aufgefordert worden, einen Bevollmächtigten in Berlin zurückzulaſſen, und nicht wenig erſtaunt geweſen, am nächſten Tage in den Berliner Zeitungen zu leſen, daß er die preußiſchen Vorſchläge abgelehnt habe.

Es iſt das eine plumpe Erfindung, in der Hauptſache und in allen Einzelheiten. Die Verhandlungen mit dem Erbprinzen ſind von Sybel [2]) nach den Acten dargeſtellt; ich habe dazu aus meiner Erinnerung und meinen Papieren Einiges nachzutragen. Der König iſt niemals mit dem Erbprinzen einig geweſen; ich war nie in des Letztern Wohnung und habe ihm gegenüber nie die Namen Biarritz und Napoleon ausgeſprochen; ich bin 1864 am 1. October nach Baden, von dort am 5. nach Biarritz, 1865 am 30. September direct dorthin gereiſt und 1863 garnicht in Biarritz geweſen. Eine

[1]) Erinnerungen und Erlebniſſe des Generalmajor Dammers (Hannover 1890) S. 94 f.

[2]) Bd. III 337 f.

Digitized by Google

Unterredung mit ihm habe ich zweimal gehabt; auf die erste (am 18. November 1863) bezieht sich sein nachstehender Brief [1]):

„Ew. Excellenz wollen mir erlauben, daß ich mich in einigen Zeilen an Sie wende, die veranlaßt sind durch einen Artikel, den No. 282 der Kreuzzeitung [vom 3. December] bringt, und von welchem ich erst nachträglich Kenntniß erhalten habe. In diesem Artikel wird u. A. von mir berichtet, ich habe einem Deputirten gegenüber die Aeußerung gethan, ‚Herr von Bismarck sei mein Freund nicht'. Den Wortlaut dessen, was ich bei jener Gelegenheit gesagt habe, vermag ich nicht anzugeben, da es sich hier um eine in der Conversation gefallene Aeußerung handelt. Es ist recht wohl möglich, daß ich mein Bedauern darüber ausgesprochen habe, daß Ew. Excellenz politische Anschauungen über die gegenwärtige Lage der schleswig-holsteinschen Angelegenheit nicht mit den meinigen übereinstimmen, wie ich keinen Anstand genommen habe, dies Ihnen selbst gegenüber bei meiner letzten Anwesenheit in Berlin offen auszusprechen. Ich bin mir jedoch vollkommen bewußt, daß ich die in der Zeitung referirte Aeußerung nicht gethan habe, da ich mir stets zur festen Regel gemacht habe, das Politische von dem Persönlichen zu trennen. Ich bedauere daher aufrichtig, daß eine solche Nachricht ihren Weg in die Zeitungen gefunden hat.

Ich habe mich umsomehr verpflichtet gefühlt, mit dieser Erklärung nicht zurückzuhalten, je mehr ich die loyale Weise anerkennen muß, in welcher Ew. Excellenz mir in Berlin offen sagten, daß Sie zwar persönlich von meinem Rechte überzeugt seien und es billigten, wenn ich suchte meinem Rechte Geltung zu verschaffen, daß Sie jedoch in Berücksichtigung der von Preußen eingegangenen Verbindlichkeiten, sowie der allgemeinen Weltlage mir keine Versprechungen zu machen vermöchten.

Mit ꝛc. ꝛc.

Gotha, den 11. Dec. 63. Friedrich."

[1]) Bismarck-Jahrbuch V 256.

Digitized by Google

Am 16. Januar 1864 schrieb mir Seine Majestät [1]):

„Mein Sohn kam heute Abend noch zu mir, um mir die Bitte des Erbprinzen von Augustenburg vorzutragen, aus den Händen des Herrn Sammer ein Schreiben desselben entgegenzunehmen, und ob ich nicht dieserhalb seine Soirée besuchen wolle, wo ich ganz unbemerkt den pp. S. in einem abgelegenen Zimmer finden könne. Ich lehnte dies ab, bis ich den Brief des Prinzen gelesen haben würde, weshalb ich meinem Sohn aufgab, mir denselben zuzusenden. Dies ist geschehen und lege ich den Brief hier bei [2]). Er enthält nichts Verfängliches außer am Schluß, wo er mich fragt, ob ich dem pp. S. nicht einige Hoffnung geben könne? Vielleicht könnten Sie mir eine Antwort morgen noch fertigen lassen, die ich dem pp. S. mitgeben kann [3]). Wenn ich ihn incognito bei meinem Sohne doch noch sehen wollte, so könnte ich ihm keine andere Hoffnung geben, als die, welche in der Punctation [4]) angedeutet sind, d. h., daß man nach dem Siege sehen würde, welche neue Basen für die Zukunft aufzustellen wären, und den Ausspruch in F. a/M. über die Succession abzuwarten. W."

Und am 18. Januar [5]):

„Ich berichte Ihnen, daß ich mich doch entschloß, den Sammer bei meinem Sohn zu sehen ungefähr 6—10 Minuten in dessen Gegenwart [6]). Ich sprach ihm ganz im Sinne der projectirten Antwort [7]), aber noch etwas kühler und sehr ernst. Vor Allem sagte

---

[1]) Bismarck-Jahrbuch V 254 f.

[2]) Veröffentlicht in Jansen-Sammer, Schleswig-Holsteins Befreiung S. 695 Beil. 11.

[3]) S. dieses von Bismarck verfaßte Schreiben des Königs vom 18. Januar bei Jansen-Sammer S. 601 f. Beil. 13.

[4]) Am 16. Januar von Rechberg und Werther unterzeichnet.

[5]) Bismarck-Jahrbuch V 255.

[6]) Ueber den Verlauf der Unterredung berichtet die Aufzeichnung Sammer's a. a. O. 696 ff. Beil. 12.

[7]) Des Schreibens vom 18., das im Entwurfe dem Könige am 17. vorgelegt worden ist.

Digitized by Google

ich bestimmt, daß der Prinz keinen Falls nach Schleswig einfallen dürfe. W."

In einer Denkschrift vom 26. Februar 1864 bezeichnete der Kronprinz folgende Forderungen Preußens als sachlich begründet[1]: Rendsburg Bundesfestung, Kiel eine preußische Marinestation, Beitritt zum Zollverein, Bau eines Canals zwischen beiden Meeren und eine Militär- und Marine-Convention mit Preußen; er hegte die Hoffnung, daß der Erbprinz bereitwillig darauf eingehn werde.

Nachdem die preußischen Bevollmächtigten am 28. Mai 1864 auf der Londoner Conferenz die Erklärung abgegeben hatten, daß die deutschen Mächte die Constituirung Schleswig-Holsteins als eines selbständigen Staates unter der Souveränetät des Erbprinzen von Augustenburg begehrten, hatte ich mit dem Letztern am 1. Juni 1864, Abends von 9 bis 12 Uhr, in meiner Wohnung eine Besprechung, um festzustellen, ob ich dem Könige zur Vertretung seiner Candidatur rathen könne. Die Unterredung drehte sich hauptsächlich um die von dem Kronprinzen in der Denkschrift vom 26. Februar bezeichneten Punkte. Die Erwartung Seiner Königlichen Hoheit, daß der Erbprinz bereitwillig darauf eingehn würde, fand ich nicht bestätigt. Die Substanz der Erklärungen des Letztern ist von Sybel nach den Acten gegeben[2]. Am lebhaftesten widersprach er den Landabtretungen behufs der Anlage von Befestigungen; sie könnten sich ja auf eine Quadratmeile belaufen, meinte er. Ich mußte unsre Forderung als abgelehnt, eine weitre Verhandlung als aussichtslos betrachten, auf die der Prinz hinzudeuten schien, indem er beim Abschiede sagte: „Wir sehn uns wohl noch" —

[1]) Sie fußt auf dem Schreiben des Erbprinzen Friedrich vom 19. Febr. 1864, bei Jansen-Sammer S. 705 ff.

[2]) Sybel III 337 ff.; zu vergleichen sind der Bericht Bismarck's über diese Unterredung im Staatsanzeiger vom 2. Juli 1865, sowie die Aeußerungen in den Reden vom 13. Juni 1865 und 20. December 1866, Politische Reden III 387. 389, IV 102 ff.; das Referat des Herzogs in Jansen-Sammer S. 731 (vgl. S. 336 ff.).

Digitized by Google

nicht in dem drohenden Sinne, in welchem Prinz Friedrich von Hessen zwei Jahre später mir dieselben Worte sagte, sondern als Ausdruck seiner Unentschiedenheit. Wiedergesehn habe ich den Erbprinzen erst am Tage nach der Schlacht von Sedan in bairischer Generalsuniform. Nachdem am 30. October 1864 der Friede mit Dänemark geschlossen war, wurden die Bedingungen formulirt, unter denen wir die Bildung eines neuen Staates Schleswig-Holstein nicht als eine Gefahr für die Interessen Preußens und Deutschlands ansehn würden. Unter dem 22. Februar 1865 wurden sie nach Wien mitgetheilt. Sie deckten sich mit den vom Kronprinzen empfohlnen.

## V.

Eine der Anlagen, zu denen ich die Berechtigung gefordert hatte, ist nach langem Zögern jetzt [1]) in der Ausführung begriffen: der Nord-Ostsee-Canal. Im Interesse der deutschen Seemacht, die damals nur unter preußischem Namen entwicklungsfähig war, hatte ich, und nicht ich allein, einen hohen Werth auf die Herstellung des Canals und den Besitz und die Befestigung seiner beiden Mündungen gelegt. Das Verlangen, die Concentrirung der Streitkräfte zur See vermittelst Durchbrechung der Landstrecke, die beide Meere trennt, möglich zu machen, war in Nachwirkung des beinahe krankhaften Flottenenthusiasmus von 1848 noch sehr lebhaft, schlief aber zeitweise ein, als wir freie Verfügung über das Territorium erworben hatten. In meinem Bemühn, das Interesse wieder zu erwecken, stieß ich auf Widerspruch bei der Landesvertheidigungs-Commission, deren Vorsitzender der Kronprinz, deren eigentliche Spitze der Graf Moltke war. Letztrer erklärte als Mitglied des Reichstags am 23. Juni 1873 [2]), der Canal werde nur im

[1]) D. h. zur Zeit der Niederschrift dieser Erinnerungen 1891/92.
[2]) Moltke's Reden. Werke VII 25 ff.

Digitized by Google

Sommer benützbar und von zweifelhaftem militärischen Werthe sein; für 40 bis 50 Millionen Thaler, die er kosten werde, baue man besser eine zweite Flotte. Die Gründe, die mir in der Bewerbung um die königliche Entscheidung entgegen gesetzt wurden, hatten ihr Gewicht mehr in dem großen Ansehn, das die militärischen Kreise bei Sr. Majestät genossen, als in ihrem materiellen Inhalt; sie gipfelten in dem Argument, daß ein so kostspieliges Werk wie der Canal zu seinem Schutze im Kriege eine Truppenmasse erfordern würde, die wir der Landarmee nicht ohne Schaden entziehn könnten. Es wurde die Ziffer von 60 000 Mann angegeben, die im Falle eines dänischen Anschlusses an feindliche Landungen zum Schutze des Canals verfügbar gehalten werden müßten. Ich wandte dagegen ein, daß wir Kiel mit seinen Anlagen, Hamburg und den Weg von dort nach Berlin immer würden decken müssen, auch wenn kein Canal vorhanden sei. Unter der Last des Uebermaßes andrer Geschäfte und den mannichfachen Kämpfen der siebziger Jahre konnte ich nicht die Kraft und Zeit aufwenden, um den Widerstand der genannten Behörde vor dem Kaiser zu überwinden; die Sache blieb in den Acten liegen. Ich schreibe den Widerstand mehr der militärischen Eifersucht zu, mit der ich 1866, 1870 und später Kämpfe zu bestehn hatte, die meinem Gemüthe peinlicher gewesen sind als die meisten andern.

Bei meinem Bemühn, die Zustimmung des Kaisers zu gewinnen, hatte ich weniger die handelspolitischen Vortheile, als die ihm mehr eingänglichen militärischen Erwägungen in den Vordergrund gestellt. Die holländische Kriegsmarine hat den Vortheil, Canäle im Binnenlande benutzen zu können, die den größten Schiffen den Durchgang gestatten. Unser analoges Bedürfniß einer Canalverbindung wird durch das Vorhandensein der dänischen Halbinsel und die Vertheilung unsrer Flotte auf zwei getrennten Meeren wesentlich gesteigert. Wenn unsre gesammte Flotte aus dem Kieler Hafen, der Elbemündung und eventuell, bei Verlängerung des Canals, der Jahde ausfallen kann, ohne daß ein blockirender Feind es vor-

Digitized by Google

her weiß, so ist der letztre genöthigt, in jedem der beiden Meere ein unsrer ganzen Flotte äquivalentes Geschwader zu unterhalten. Aus diesen und andern Gründen war ich der Meinung, daß die Herstellung des Canals unsrer Küstenvertheidigung nützlicher sein würde, als die Verwendung der Canalkosten auf Festungsbau und Mehranschaffung von Schiffen, für deren Bemannung wir nicht über unbegrenzte Kräfte verfügen. Mein Wunsch war, den Canal von der Niederelbe in westlicher Richtung so weit fortzusetzen, daß die Wesermündung, die Jahde und eventuell auch die Emsmündung zu Ausfallpforten, welche der blockirende Feind zu beobachten hätte, hergerichtet würden. Die westliche Fortsetzung des Canals wäre verhältnißmäßig weniger kostspielig, als die Durchschneidung des holsteinischen Landrückens, da sich Linien von gleichmäßigem Niveau darbieten, auch zur Umgehung der hohen Geest an der Landspitze zwischen der Weser und der Elbemündung.

Im Hinblick auf eine, voraussichtlich französische, Blockade war bisher die Deckung Helgolands durch die englische Neutralität für uns nützlich; ein französisches Geschwader konnte daselbst kein Kohlendepot haben, sondern war genöthigt, zur Beschaffung des Kohlenbedarfs in bestimmten, nicht zu langen Zeiträumen nach französischen Häfen zurückzukehren oder eine große Anzahl von Frachtschiffen hin- und hergehn zu lassen. Jetzt haben wir den Felsen mit eigner Kraft zu vertheidigen, wenn wir verhindern wollen, daß die Franzosen im Falle des Krieges sich daselbst festsetzen. Welche Gründe um das Jahr 1885 den Widerstand der Landesvertheidigungs-Commission abgeschwächt haben, weiß ich nicht; vielleicht hatte Graf Moltke sich inzwischen überzeugt, daß der Gedanke eines deutsch-dänischen Bündnisses, mit dem er sich früher getragen hatte, unausführbar sei.

Digitized by Google

## Zwanzigstes Kapitel.

# Nikolsburg.

### I.

Am 30. Juni 1866 Abends traf Seine Majestät mit dem Hauptquartier in Reichenberg ein. Die Stadt von 28,000 Einwohnern beherbergte 1800 östreichische Gefangne und war nur von 500 preußischen Trainsoldaten mit alten Carabinern besetzt; nur einige Meilen davon lag die sächsische Reiterei. Diese konnte in einer Nacht Reichenberg erreichen und das ganze Hauptquartier mit Sr. Majestät aufheben. Daß wir in Reichenberg Quartier hatten, war telegraphisch publicirt geworden. Ich erlaubte mir den König hierauf aufmerksam zu machen, und infolge dieser Anregung wurde befohlen, daß die Trainsoldaten sich einzeln und unauffällig nach dem Schlosse begeben sollten, wo der König Quartier genommen hatte. Die Militärs waren über diese meine Einmischung empfindlich, und um ihnen zu beweisen, daß ich um *meine* Sicherheit nicht besorgt sei, verließ ich das Schloß, wohin Seine Majestät mich befohlen hatte, und behielt mein Quartier in der Stadt. Es war damit schon der Keim zu einer der Ressort-Eifersucht entspringenden Verstimmung der Militärs gegen mich wegen meiner persönlichen Stellung zu Sr. Majestät gelegt, die sich im Laufe des Feldzugs und des französischen Krieges weiter entwickelte.

Digitized by Google

Nach der Schlacht von Königgrätz war die Situation derartig, daß ein Eingehn auf die erste Annäherung Oestreichs zu Friedensunterhandlungen nicht nur möglich, sondern durch die Einmischung Frankreichs geboten erschien. Letztre datirte von dem in der Nacht vom 4. zum 5. Juli in Horřicz*) eingetroffenen, an Seine Majestät gerichteten Telegramm, in welchem Louis Napoleon dem Könige mittheilte, daß der Kaiser Franz Joseph ihm Venetien abgetreten und seine Vermittlung angerufen habe. Der glänzende Erfolg der Waffen des Königs nöthige Napoleon aus seiner bisherigen Zurückhaltung herauszutreten [1]). Die Einmischung war hervorgerufen durch unsern Sieg, nachdem Napoleon bis dahin auf unsre Niederlage und Hülfsbedürftigkeit gerechnet hatte. Wenn unsrerseits der Sieg von Königgrätz durch Eingreifen des Generals v. Etzel und durch energische Verfolgung des geschlagnen Feindes vermittelst unsrer intacten Cavallerie vollständig ausgenutzt worden wäre, so würde wahrscheinlich die Sendung des Generals von Gablenz in das preußische Hauptquartier schon zu dem Abschluß nicht nur eines Waffenstillstandes, sondern auch der Basen des künftigen Friedens geführt haben, bei der Mäßigung, welche unsrerseits und damals auch noch bei dem Könige in Bezug auf die Bedingungen des Friedens vorwaltete, eine Mäßigung, die damals von Oestreich doch schon mehr als nützlich beanspruchte, und uns als künftige Genossen alle bisherigen Bundesglieder, aber alle verkleinert und verletzt, gelassen hätte. Auf meinen Antrag antwortete Seine Majestät dem Kaiser Napoleon dilatorisch, aber doch mit Ablehnung jedes Waffenstillstandes ohne Friedensbürgschaften.

Ich fragte später in Nikolsburg den General von Moltke, was er thun würde, wenn Frankreich militärisch eingriffe. Seine Antwort war: Eine defensive Haltung gegen Oestreich, mit Be-

*) So schreibt der Generalstab, gesprochen wird es Horsitz.

[1]) S. den Text bei L. Schneider a. a. O. I 253 f.



Digitized by Google

schränkung auf die Elblinie, inzwischen Führung des Krieges gegen Frankreich.

Dieses Gutachten befestigte mich noch mehr in meinem Entschlusse, Seiner Majestät den Frieden auf der Basis der territorialen Integrität Oestreichs anzurathen. Ich war der Ansicht, daß wir im Falle der französischen Einmischung entweder sofort unter mäßigen Bedingungen mit Oestreich Frieden und wo möglich ein Bündniß schließen müßten, um Frankreich anzugreifen, oder daß wir Oestreich durch raschen Anlauf und durch Förderung des Conflicts in Ungarn, vielleicht auch in Böhmen, schnell vollends lahm zu legen, und bis dahin gegen Frankreich, nicht, wie Moltke wollte, gegen Oestreich, uns nur defensiv zu verhalten hätten. Ich war des Glaubens, daß der Krieg gegen Frankreich, den Moltke, wie er sagte, zuerst und schnell führen wollte, nicht so leicht sein, daß Frankreich zwar für die Offensive wenig Kräfte übrig haben, aber in der Defensive nach geschichtlicher Erfahrung im Lande selbst bald stark genug werden würde, um den Krieg in die Länge zu ziehn, so daß wir dann vielleicht unsre Defensive gegen Oestreich an der Elbe nicht siegreich würden halten können, wenn wir einen Invasionskrieg in Frankreich, mit Oestreich und Süddeutschland feindlich im Rücken, zu führen hätten. Ich wurde durch diese Perspective zur lebhafteren Anstrengung im Sinne des Friedens bestimmt.

Eine Betheiligung Frankreichs am Kriege hätte damals vielleicht nur 60 000 Mann französischer Truppen sofort nach Deutschland in das Gefecht geführt, vielleicht noch weniger; diese Zuthat zu dem Bestande der süddeutschen Bundesarmee wäre jedoch ausreichend gewesen, um für die letztre die einheitliche und energische Führung, wahrscheinlich unter französischem Obercommando, herzustellen. Allein die bairische Armee soll zur Zeit des Waffenstillstandes 100 000 Köpfe stark gewesen sein, und mit den übrigen verfügbaren deutschen Truppen, an sich guten und tapfern Soldaten, und 60 000 Franzosen wäre uns von Südwesten her eine Armee von 200 000 Mann unter einheitlicher, kräftiger französischer Leitung

Digitized by Google

anstatt der frühern, schüchternen und zwiespältigen entgegengetreten, der wir vorwärts Berlin keine gleichwerthigen Streitkräfte gegenüberzustellen hatten, ohne Wien gegenüber zu schwach zu werden. Mainz war von Bundestruppen unter dem Befehl des bairischen Generals Grafen Rechberg besetzt; wären die Franzosen einmal darin gewesen, so würde es harte Arbeit gekostet haben, sie daraus zu entfernen.

Unter dem Druck der französischen Intervention und zu einer Zeit, als es sich noch nicht übersehn ließ, ob es gelingen werde, sie auf dem diplomatischen Gebiete festzuhalten, entschloß ich mich, dem Könige den Appell an die ungarische Nationalität anzurathen. Wenn Napoleon in der angedeuteten Weise in den Krieg eingriff, Rußlands Haltung zweifelhaft blieb, namentlich aber die Cholera in unsrer Armee weitre Fortschritte machte, so konnte unsre Lage eine so schwierige werden, daß wir zu jeder Waffe, die uns die entfesselte nationale Bewegung nicht nur in Deutschland, sondern auch in Ungarn und Böhmen darbieten konnte, greifen mußten, um nicht zu unterliegen [1]).

## II.

Am 12. Juli fand in dem Marschquartier Czernahora Kriegsrath, oder, wie die Militärs die Sache genannt haben wollen, Generalsvortrag Statt — ich behalte der Kürze und des allgemeinen Verständnisses wegen den erstern auch von Roon*) gebrauchten Ausdruck bei, obwohl der Feldmarschall Moltke in einem dem Professor von Treitschke am 9. Mai 1881 übergebenen Aufsatze bemerkt hat, daß in beiden Kriegen niemals Kriegsrath gehalten worden sei [2]). Zu diesen unter dem Vorsitz des Königs gehaltenen

*) In dem Briefe an seine Gemalin vom 7. Februar 1871 (Denkwürdigkeiten III⁴ 297).

[1]) Vgl. die Aeußerung in der Rede vom 16. Januar 1874, Politische Reden VI 140.

[2]) Vgl. Moltke, Gesammelte Schriften III 415 ff.

Digitized by Google

Berathungen, die anfangs regelmäßig, später in größern Abständen Statt fanden, wurde ich 1866 zugezogen, wenn ich erreichbar war. An jenem Tage handelte es sich um die Richtung des weitern Vorgehns gegen Wien; ich war verspätet zur Besprechung erschienen, und der König orientirte mich, daß es sich darum handle, die Befestigungen der Floridsdorfer Linien zu überwältigen, um nach Wien zu gelangen, daß dazu nach der Beschaffenheit der Werke schweres Geschütz aus Magdeburg herbeigeführt werden müsse*) und daß dazu eine Transportzeit von 14 Tagen erforderlich sei. Nachdem Bresche gelegt, sollten die Werke gestürmt werden, wofür ein muthmaßlicher Verlust von 2000 Mann veranschlagt wurde. Der König verlangte meine Meinung über die Frage. Mein erster Eindruck war, daß wir 14 Tage nicht verlieren durften, ohne die Gefahr mindestens der französischen Einmischung sehr viel näher zu rücken, als sie ohnehin lag**). Ich machte meine Besorgniß geltend und sagte: „Vierzehn Tage abwartender Pause können wir nicht verlieren, ohne das Schwergewicht des französischen Arbitriums gefährlich zu verstärken.“ Ich stellte die Frage, ob wir überhaupt die Floridsdorfer Befestigungen stürmen müßten, ob wir sie nicht umgehn könnten. Mit einer Viertelschwenkung links könnte die Richtung auf Preßburg genommen und die Donau dort mit leichterer Mühe überschritten werden. Entweder würden die Oestreicher dann den Kampf in ungünstiger Lage mit Front nach Osten südlich der Donau aufnehmen oder vorher auf Ungarn ausweichen; dann sei Wien ohne Schwertstreich zu nehmen. Der König ließ sich eine

---

*) In dem Werke des Generalstabs heißt es S. 484 unter dem 14. Juli: „Nach Dresden wurde an den Obersten Mertens telegraphirt, 50 dorthin dirigirte [also wohl noch nicht eingetroffene] schwere Geschütze so bereit zu halten, daß sie, sobald es befohlen würde, ohne Zeitverlust auf der Eisenbahn abgesandt werden könnten. Die Eisenbahn jenseits Lundenburg war zerstört; der General von Hindersin wurde daher beauftragt, an dem genannten Orte einen Park von Transportmitteln zusammen zu bringen.“

**) Die Situation war ähnlich wie 1870 vor Paris.

Digitized by Google

Karte reichen und sprach sich zu Gunsten dieses Vorschlags aus; die Ausführung wurde, wie mir schien widerstrebend, in Angriff genommen, aber sie geschah.

Nach dem Generalstabswerke, S. 522, erging erst unter dem 19. Juli folgender Erlaß des Großen Hauptquartiers:

„Es ist die Absicht Sr. Majestät des Königs, die Armee in einer Stellung hinter dem Rußbach zu concentriren. — In dieser Stellung soll die Armee zunächst in der Lage sein, einem Angriff entgegen zu treten, welchen der Feind mit etwa 150 000 Mann von Floridsdorf aus zu unternehmen vermöchte; demnächst soll sie aus derselben entweder die Floridsdorfer Verschanzungen recognosciren und angreifen, oder aber, unter Zurücklassung eines Observationscorps gegen Wien, möglichst schnell nach Preßburg abmarschiren können. — Beide Armeen schieben ihre Vortruppen und Recognoscirungen an den Rußbach in der Richtung auf Wolkersdorf und Deutsch-Wagram vor. Gleichzeitig mit diesem Vorrücken soll der Versuch gemacht werden, Preßburg durch überraschenden Angriff zu nehmen und den eventuellen Donauübergang daselbst zu sichern."

Mir kam es für unsre spätern Beziehungen zu Oestreich darauf an, kränkende Erinnerungen nach Möglichkeit zu verhüten, wenn es sich ohne Beeinträchtigung unsrer deutschen Politik thun ließ. Der siegreiche Einzug des preußischen Heeres in die feindliche Hauptstadt wäre für unsre Militärs natürlich eine befriedigende Erinnerung gewesen, für unsre Politik war er kein Bedürfniß; in dem östreichischen Selbstgefühl hätte er gleich jeder Abtretung alten Besitzes an uns eine Verletzung hinterlassen, die, ohne für uns ein zwingendes Bedürfniß zu sein, die Schwierigkeit unsrer künftigen gegenseitigen Beziehungen unnöthig gesteigert haben würde. Es war mir schon damals nicht zweifelhaft, daß wir die Errungenschaften des Feldzugs in fernern Kriegen zu vertheidigen haben würden, wie Friedrich der Große die Ergebnisse seiner beiden ersten schlesischen Kriege in dem schärfern Feuer des siebenjährigen. Daß ein französischer Krieg auf den

Digitized by Google

östreichischen folgen werde, lag in der historischen Consequenz, selbst dann, wenn wir dem Kaiser Napoleon die kleinen Spesen, die er für seine Neutralität von uns erwartete, hätten bewilligen können. Auch nach russischer Seite hin konnte man zweifeln, welche Wirkung eintreten werde, wenn man sich dort klar machte, welche Erstarkung für uns in der nationalen Entwicklung Deutschlands lag. Wie sich die spätern Kriege um die Behauptung des Gewonnenen gestalten würden, war nicht vorauszusehn; in allen Fällen aber war es von hoher Wichtigkeit, ob die Stimmung, die wir bei unsern Gegnern hinterließen, unversöhnlich, die Wunden, die wir ihnen und ihrem Selbstgefühl geschlagen, unheilbar sein würden. In dieser Erwägung lag für mich ein politischer Grund, einen triumphirenden Einzug in Wien, nach Napoleonischer Art, eher zu verhüten als herbeizuführen. In Lagen, wie die unsrige damals war, ist es politisch geboten, sich nach einem Siege nicht zu fragen, wie viel man dem Gegner abdrücken kann, sondern nur zu erstreben, was politisches Bedürfniß ist. Die Verstimmung, die mein Verhalten mir in militärischen Kreisen eintrug, habe ich als die Wirkung einer militärischen Ressortpolitik betrachtet, der ich den entscheidenden Einfluß auf die Staatspolitik und deren Zukunft nicht einräumen konnte.

## III.

Als es darauf ankam, zu dem Telegramm Napoleons vom 4. Juli Stellung zu nehmen, hatte der König die Friedensbedingungen so skizzirt: Bundesreform unter preußischer Leitung, Erwerb Schleswig-Holsteins, Oestreichisch-Schlesiens, eines böhmischen Grenzstrichs, Ostfrieslands, Ersetzung der feindlichen Souveräne von Hanover, Kurhessen, Meiningen, Nassau durch ihre Thronfolger. Später traten andre Wünsche hervor, die theils in dem Könige selbst entstanden, theils durch äußere Einflüsse erzeugt

Digitized by Google

waren. Der König wollte Theile von Sachsen, Hanover, Hessen annectiren, besonders aber Ansbach und Bayreuth wieder an sein Haus bringen. Seinem starken und berechtigten Familiengefühl lag der Rückerwerb der fränkischen Fürstenthümer nahe.

Ich erinnere mich, auf einem der ersten Hoffeste, denen ich in den 30er Jahren beiwohnte, einem Costümballe bei dem damaligen Prinzen Wilhelm, diesen in der Tracht des Kurfürsten Friedrich I. gesehn zu haben. Die Wahl des Costüms außerhalb der Richtung der übrigen, war der Ausdruck des Familiengefühls, der Abstammung, und selten wird dieses Costüm natürlicher und kleidsamer getragen worden sein, als von dem damals etwa 37 Jahre alten Prinzen Wilhelm, dessen Bild darin mir stets gegenwärtig geblieben ist. Der starke dynastische Familiensinn war vielleicht in Kaiser Friedrich III. noch schärfer ausgeprägt, aber gewiß ist, daß 1866 der König auf Ansbach und Bayreuth noch schwerer verzichtete als auf Oestreichisch-Schlesien, Deutsch-Böhmen und Theile von Sachsen. Ich legte an Erwerbungen von Oestreich und Baiern den Maßstab der Frage, ob die Einwohner in etwaigen Kriegen bei einem Rückzuge der preußischen Behörden und Truppen dem Könige von Preußen noch treu bleiben, Befehle von ihm annehmen würden, und ich hatte nicht den Eindruck, daß die Bevölkerung dieser Gebiete, die in die bairischen und östreichischen Verhältnisse eingelebt ist, in ihrer Gesinnung den Hohenzollernschen Neigungen entgegenkommen würde.

Das alte Stammland der Brandenburger Markgrafen im Süden und Osten von Nürnberg etwa zu einer preußischen Provinz mit Nürnberg als Hauptstadt gemacht, wäre kaum ein Landestheil gewesen, den Preußen in Kriegsfällen von Streitkräften entblößen und unter den Schutz seiner dynastischen Anhänglichkeit hätte stellen können. Die letztre hat während der kurzen Zeit des preußischen Besitzes keine tiefen Wurzeln geschlagen, trotz der geschickten Verwaltung durch Hardenberg, und war seither in der bairischen Zeit vergessen, so weit sie nicht durch confessionelle Vorgänge in Erinnerung gebracht wurde,

Digitized by Google

was selten und vorübergehend der Fall war. Wenn auch gelegentlich das Gefühl der bairischen Protestanten verletzt wurde, so hat sich die Empfindlichkeit darüber niemals in Gestalt einer Erinnerung an Preußen geäußert. Uebrigens wäre auch nach einer solchen Beschneidung der bairische Stamm von den Alpen bis zur Oberpfalz in der Verbitterung, in welche die Verstümmelung des Königreichs ihn versetzt haben würde, immer als ein schwer zu versöhnendes und nach der ihm innewohnenden Stärke gefährliches Element für die zukünftige Einigkeit zu betrachten gewesen. Es gelang mir jedoch in Nikolsburg nicht, dem Könige meine Ansichten über den zu schließenden Frieden annehmbar zu machen. Ich mußte daher Herrn von der Pfordten, der am 24. Juli dorthin gekommen war, unverrichteter Sache abreisen lassen und mich mit einer Kritik seines Verhaltens vor dem Kriege begnügen. Er war ängstlich, die östreichische Anlehnung vollständig aufzugeben, obgleich er sich auch dem Wiener Einfluß gern entzogen hätte, wenn es ohne Gefahr möglich war; aber Rheinbunds-Velleitäten, Reminiscenzen an die Stellung, die die deutschen Kleinstaaten unter französischem Schutze von 1806 bis 1814 gehabt hatten, waren bei ihm nicht vorhanden — ein ehrlicher und gelehrter, aber politisch nicht geschickter deutscher Professor.

Dieselbe Erwägung, wie in Betreff der fränkischen Fürstenthümer, machte ich Sr. Majestät gegenüber geltend in Betreff Oestreichisch-Schlesiens, das eine der kaisertreuesten Provinzen, überdies vorwiegend slavisch bevölkert ist, und in Betreff der böhmischen Gebiete, die der König auf Andringen des Prinzen Friedrich Carl als Glacis vor den sächsischen Bergen behalten wollte, Reichenberg, das Egerthal, Karlsbad. Es kam später hinzu, daß Karolyi jede Landabtretung kategorisch ablehnte, selbst die von mir ihm gegenüber berührte des kleinen Gebiets von Braunau, dessen Besitz für uns ein Eisenbahninteresse hatte. Ich zog vor, auch darauf zu verzichten, sobald das Festhalten den Abschluß zu verschleppen und die Gefahr französischer Einmischung zu verschärfen drohte.

Digitized by Google

Der Wunsch des Königs, Westsachsen, Leipzig, Zwickau und Chemnitz zur Herstellung der Verbindung mit Bayreuth zu behalten, stieß auf die Erklärung Karolyis, daß er die Integrität Sachsens als conditio sine qua non der Friedensbedingungen festhalten müsse. Dieser Unterschied in der Behandlung der Bundesgenossen beruhte auf den persönlichen Beziehungen zum Könige von Sachsen und auf dem Verhalten der sächsischen Truppen nach der Schlacht bei Königgrätz, die bei dem Rückzuge den festesten und intactesten militärischen Körper gebildet hatten. Die andern deutschen Truppen hatten sich tapfer geschlagen, wo sie in's Gefecht kamen, aber spät und ohne praktische Erfolge, und es waltete in Wien der den Umständen nach unberechtigte Eindruck vor, von den Bundesgenossen, namentlich von Baiern und Würtemberg, unzulänglich unterstützt zu sein.

Das Generalstabswerk sagt unter dem 21. Juli:

„In Nikolsburg hatten seit mehreren Tagen Verhandlungen Statt gefunden, deren nächstes Ziel eine fünftägige Waffenruhe war. Vor Allem galt es, für die Diplomatie Zeit zu gewinnen*). Jetzt, wo das preußische Heer das Marchfeld betrat, stand eine neue Katastrophe unmittelbar bevor."

Ich fragte Moltke, ob er unser Unternehmen bei Preßburg für gefährlich oder für unbedenklich halte. Bis jetzt hätten wir keinen Flecken auf der weißen Weste. Sei mit Sicherheit auf einen guten Ausgang zu rechnen, so müßten wir die Schlacht sich vollziehn, die Waffenruhe einen halben Tag später beginnen lassen; der Sieg würde unsre Stellung in der Verhandlung natürlich stärken. Im andern Fall wäre besser auf das Unternehmen zu verzichten. Er gab mir die Antwort, daß er den Ausgang für zweifelhaft und die Operation für eine gewagte halte; aber im Kriege sei alles gefährlich. Dies bestimmte mich, die Verabredung über die Waffenruhe Sr. Majestät in der Art zu empfehlen, daß

*) Die Diplomatie hatte aber Angesichts der französischen Einmischung weniger Zeit zu verlieren als die Heeresleitung.

Digitized by Google

Sonntag den 22. Mittags die Feindseligkeiten eingestellt und nicht vor Mittag des 27. wieder aufgenommen werden sollten. Der General von Franseckỳ erhielt am 22. Morgens 7½ Uhr die Nachricht von der an demselben Tage eintretenden Waffenruhe und die Weisung, damit sein Verhalten in Einklang zu bringen. Der Kampf, in welchem er bei Blumenau stand, mußte daher um 12 Uhr abgebrochen werden.

## IV.

Inzwischen hatte ich in den Conferenzen mit Karolyi und mit Benedetti, dem es Dank dem Ungeschick unsrer militärischen Polizei im Rücken des Heeres gelungen war, in der Nacht vom 11. zum 12. Juli nach Zwittau zu gelangen und dort plötzlich vor meinem Bette zu erscheinen, die Bedingungen ermittelt, unter denen der Friede erreichbar war. Benedetti erklärte für die Grundlinie der Napoleonischen Politik, daß eine Vergrößerung Preußens um höchstens 4 Millionen Seelen in Norddeutschland, unter Festhaltung der Mainlinie als Südgrenze, keine französische Einmischung nach sich ziehn werde. Er hoffte wohl, einen süddeutschen Bund als französische Filiale auszubilden. Oestreich trat aus dem Deutschen Bunde aus und war bereit, alle Einrichtungen, die der König in Norddeutschland treffen werde, vorbehaltlich der Integrität Sachsens, anzuerkennen. Diese Bedingungen enthielten Alles, dessen wir bedurften: freie Bewegung in Deutschland.

Ich war nach allen vorstehenden Erwägungen fest entschlossen, die Annahme des von Oestreich gebotenen Friedens zur Cabinetsfrage zu machen. Die Lage war eine schwierige; allen Generalen war die Abneigung gemeinsam, den bisherigen Siegeslauf abzubrechen, und der König war militärischen Einflüssen im Laufe jener Tage öfter und bereitwilliger zugänglich als den meinigen; ich war der Einzige im Hauptquartier, dem eine politische Verantwortlichkeit als Minister oblag und der sich nothwendig der Situation

Digitized by Google

gegenüber eine Meinung bilden und einen Entschluß fassen mußte, ohne sich für den Ausfall auf irgend eine andre Autorität in Gestalt collegialischen Beschlusses oder höherer Befehle berufen zu können. Ich konnte die Gestaltung der Zukunft und das von ihr abhängige Urtheil der Welt ebenso wenig voraussehn wie irgend ein Andrer, aber ich war der einzige Anwesende, der gesetzlich verpflichtet war, eine Meinung zu haben, zu äußern und zu vertreten. Ich hatte sie mir in sorgsamer Ueberlegung der Zukunft unsrer Stellung in Deutschland und unsrer Beziehungen zu Oestreich gebildet, war bereit, sie zu verantworten und bei dem Könige zu vertreten. Es war mir bekannt, daß man mich im Generalstabe den „Questenberg im Lager" nannte, und die Identificirung mit dem Wallensteinschen Hofkriegsrath war mir nicht schmeichelhaft.

Am 23. Juli fand unter dem Vorsitze des Königs ein Kriegsrath Statt, in dem beschlossen werden sollte, ob unter den gebotenen Bedingungen Friede zu machen oder der Krieg fortzusetzen sei. Eine schmerzhafte Krankheit, an der ich litt, machte es nothwendig, die Berathung in meinem Zimmer zu halten. Ich war dabei der einzige Civilist in Uniform. Ich trug meine Ueberzeugung dahin vor, daß auf die östreichischen Bedingungen der Friede geschlossen werden müsse, blieb aber damit allein; der König trat der militärischen Mehrheit bei. Meine Nerven widerstanden den mich Tag und Nacht ergreifenden Eindrücken nicht, ich stand schweigend auf, ging in mein anstoßendes Schlafzimmer und wurde dort von einem heftigen Weinkrampf befallen. Während desselben hörte ich, wie im Nebenzimmer der Kriegsrath aufbrach. Ich machte mich nun an die Arbeit, die Gründe zu Papier zu bringen, die m. E. für den Friedensschluß sprachen, und bat den König, wenn er diesen meinen verantwortlichen Rath nicht annehmen wolle, mich meiner Aemter als Minister bei Weiterführung des Krieges zu entheben. Mit diesem Schriftstücke*) begab ich mich am folgenden Tage zum

*) Zum Theil abgedruckt in Sybel V 294 ff.

Digitized by Google

mündlichen Vortrag. Im Vorzimmer fand ich zwei Obersten mit Berichten über das Umsichgreifen der Cholera unter ihren Leuten, von denen kaum die Hälfte dienstfähig war*). Die erschreckenden Zahlen befestigten meinen Entschluß, aus dem Eingehn auf die östreichischen Bedingungen die Cabinetsfrage zu machen. Ich befürchtete neben politischen Sorgen, daß bei Verlegung der Operationen nach Ungarn die mir bekannte Beschaffenheit dieses Landes die Krankheit schnell übermächtig machen würde. Das Klima, besonders im August, ist gefährlich, der Wassermangel groß, die ländlichen Ortschaften mit Feldmarken von mehren Quadratmeilen weit verstreut, dazu Reichthum an Pflaumen und Melonen. Mir schwebte als warnendes Beispiel unser Feldzug von 1792 in der Champagne vor, wo wir nicht durch die Franzosen, sondern durch die Ruhr zum Rückzug gezwungen wurden.

Ich entwickelte dem Könige an der Hand meines Schriftstücks die politischen und militärischen Gründe, die gegen die Fortsetzung des Krieges sprachen.

Oestreich schwer zu verwunden, dauernde Bitterkeit und Revanchebedürfniß mehr als nöthig zu hinterlassen, mußten wir vermeiden, vielmehr uns die Möglichkeit, uns mit dem heutigen Gegner wieder zu befreunden, wahren und jedenfalls den östreichischen Staat als einen Stein im europäischen Schachbrett und die Erneuerung guter Beziehungen mit demselben als einen für uns offen zu haltenden Schachzug ansehn. Wenn Oestreich schwer geschädigt wäre, so würde es der Bundesgenosse Frankreichs und jedes Gegners werden; es würde selbst seine antirussischen Interessen der Revanche gegen Preußen opfern.

Auf der andern Seite könnte ich mir keine für uns annehmbare Zukunft der Länder, welche die östreichische Monarchie bildeten, denken, falls letztre durch ungarische und slavische Aufstände zerstört oder in dauernde Abhängigkeit versetzt werden sollte. Was

*) Während des Feldzuges sind 6427 Mann der Seuche erlegen.

Digitized by Google

sollte an die Stelle Europas gesetzt werden, welche der östreichische Staat von Tyrol bis zur Bukowina bisher ausfüllt? Neue Bildungen auf dieser Fläche könnten nur dauernd revolutionärer Natur sein. Deutsch-Oestreich könnten wir weder ganz, noch theilweise brauchen, eine Stärkung des preußischen Staates durch Erwerbung von Provinzen wie Oestreichisch-Schlesien und Stücken von Böhmen nicht gewinnen, eine Verschmelzung des deutschen Oestreichs mit Preußen würde nicht erfolgen, Wien als ein Zubehör von Berlin aus nicht zu regiren sein.

Wenn der Krieg fortgesetzt würde, so wäre der wahrscheinliche Kampfplatz Ungarn. Die östreichische Armee, die, wenn wir bei Preßburg über die Donau gegangen, Wien nicht würde halten können, würde schwerlich nach Süden ausweichen, wo sie zwischen die preußische und die italienische Armee geriethe und durch ihre Annäherung an Italien die gesunkene und durch Louis Napoleon eingeschränkte Kampflust der Italiener neu beleben würde; sondern sie würde nach Osten ausweichen und die Vertheidigung in Ungarn fortsetzen, wenn auch nur in der Hoffnung auf die in Aussicht stehende Einmischung Frankreichs und die durch Frankreich vorbereitete Desinteressirung Italiens. Uebrigens hielte ich auch unter dem rein militärischen Gesichtspunkte nach meiner Kenntniß des ungarischen Landes die Fortsetzung des Krieges dort für undankbar, die dort zu erreichenden Erfolge für nicht im Verhältniß stehend zu den bisher gewonnenen Siegen, also unser Prestige vermindernd — ganz abgesehn davon, daß die Verlängerung des Krieges der französischen Einmischung die Wege ebnen würde. Wir müßten rasch abschließen, ehe Frankreich Zeit zur Entwicklung weitrer diplomatischer Action auf Oestreich gewönne.

Gegen alles dies erhob der König keine Einwendung; aber die vorliegenden Bedingungen erklärte er für ungenügend, ohne jedoch seine Forderungen bestimmt zu formuliren. Nur so viel war klar, daß seine Ansprüche seit dem 4. Juli gewachsen waren. Der Hauptschuldige könne doch nicht ungestraft ausgehn, die Verführten

Digitized by Google

könnten wir dann leichter davonkommen lassen, sagte er, und bestand auf den schon erwähnten Gebietsabtretungen von Oestreich. Ich erwiderte: Wir hätten nicht eines Richteramts zu walten, sondern deutsche Politik zu treiben; Oestreichs Rivalitätskampf gegen uns sei nicht strafbarer als der unsrige gegen Oestreich; unsre Aufgabe sei Herstellung oder Anbahnung deutsch-nationaler Einheit unter Leitung des Königs von Preußen.

Auf die deutschen Staaten übergehend, sprach er von verschiedenen Erwerbungen durch Beschneidung der Länder aller Gegner. Ich wiederholte, daß wir nicht vergeltende Gerechtigkeit zu üben, sondern Politik zu treiben hätten, daß ich vermeiden wolle, in dem künftigen deutschen Bundesverhältniß verstümmelte Besitze zu sehn, in denen bei Dynastie und Bevölkerung der Wunsch nach Wiedererlangung des frühern Besitzes mit fremder Hülfe nach menschlicher Schwäche leicht lebendig werden könnte; es würden das unzuverlässige Bundesgenossen werden. Dasselbe würde der Fall sein, wenn man zur Entschädigung Sachsens etwa Würzburg oder Nürnberg von Baiern verlangen wollte, ein Plan, der außerdem mit der dynastischen Vorliebe Sr. Majestät für Ansbach in Concurrenz treten würde. Ebenso hatte ich Pläne zu bekämpfen, die auf eine Vergrößerung des Großherzogthums Baden hinausliefen, Annexion der bairischen Pfalz, und eine Ausdehnung in der untern Maingegend. Das Aschaffenburger Gebiet Baierns wurde dabei als geeignet angesehn, um Hessen-Darmstadt für den durch die Maingrenze gebotenen Verlust von Oberhessen zu entschädigen. Später in Berlin stand von diesen Plänen nur noch zur Verhandlung die Abtretung des auf dem rechten Mainufer gelegenen bairischen Gebiets einschließlich der Stadt Bayreuth an Preußen, wobei die Frage zur Erörterung kam, ob die Grenze auf dem nördlichen rothen oder südlichen weißen Main gehn sollte. Vorwiegend schien mir bei Sr. Majestät die von militärischer Seite gepflegte Abneigung gegen die Unterbrechung des Siegeslaufes der Armee. Der Widerstand, den ich den Absichten Sr. Majestät in Betreff der Ausnutzung der militäri-

Digitized by Google

schen Erfolge und seiner Neigung, den Siegeslauf fortzusetzen, meiner Ueberzeugung gemäß leisten mußte, führte eine so lebhafte Erregung des Königs herbei, daß eine Verlängerung der Erörterung unmöglich war und ich mit dem Eindruck, meine Auffassung sei abgelehnt, das Zimmer verließ mit dem Gedanken, den König zu bitten, daß er mir erlauben möge, in meiner Eigenschaft als Offizier in mein Regiment einzutreten. In mein Zimmer zurückgekehrt, war ich in der Stimmung, daß mir der Gedanke nahe trat, ob es nicht besser sei, aus dem offenstehenden, vier Stock hohen Fenster zu fallen, und ich sah mich nicht um, als ich die Thür öffnen hörte, obwohl ich vermuthete, daß der Eintretende der Kronprinz sei, an dessen Zimmer ich auf dem Corridor vorübergegangen war. Ich fühlte seine Hand auf meiner Schulter, während er sagte: „Sie wissen, daß ich gegen den Krieg gewesen bin, Sie haben ihn für nothwendig gehalten und tragen die Verantwortlichkeit dafür. Wenn Sie nun überzeugt sind, daß der Zweck erreicht ist und jetzt Friede geschlossen werden muß, so bin ich bereit, Ihnen beizustehn und Ihre Meinung bei meinem Vater zu vertreten.“ Er begab sich dann zum Könige, kam nach einer kleinen halben Stunde zurück in derselben ruhigen und freundlichen Stimmung, aber mit den Worten: „Es hat sehr schwer gehalten, aber mein Vater hat zugestimmt.“ Diese Zustimmung hatte ihren Ausdruck gefunden in einem mit Bleistift an den Rand einer meiner letzten Eingaben geschriebenen Marginale ungefähr des Inhalts: „Nachdem mein Ministerpräsident mich vor dem Feinde im Stiche läßt und ich hier außer Stande bin, ihn zu ersetzen, habe ich die Frage mit meinem Sohne erörtert, und da sich derselbe der Auffassung des Ministerpräsidenten angeschlossen hat, sehe ich mich zu meinem Schmerze gezwungen, nach so glänzenden Siegen der Armee in diesen sauren Apfel zu beißen und einen so schmachvollen Frieden anzunehmen.“ — Ich glaube mich nicht im Wortlaut zu irren, obschon mir das Actenstück gegenwärtig nicht zugänglich ist; der Sinn war jedenfalls der angegebene und mir damals trotz der Schärfe der Ausdrücke

Digitized by Google

eine erfreuliche Lösung der für mich unerträglichen Spannung. Ich nahm die Königliche Zustimmung zu dem von mir als politisch nothwendig Erkannten gern entgegen, ohne mich an ihrer unverbindlichen Form zu stoßen. Im Geiste des Königs waren eben die militärischen Eindrücke damals die vorherrschenden, und das Bedürfniß, die bis dahin so glänzende Siegeslaufbahn fortzusetzen, war vielleicht stärker als die politischen und diplomatischen Erwägungen.

Von dem erwähnten Marginale des Königs, das mir der Kronprinz überbrachte, blieb mir als einziges Residuum die Erinnerung an die heftige Gemüthsbewegung, in die ich meinen alten Herrn hatte versetzen müssen, um zu erlangen, was ich im Interesse des Vaterlandes für geboten hielt, wenn ich verantwortlich bleiben sollte. Noch heut haben diese und analoge Vorgänge bei mir keinen andern Eindruck hinterlassen, als die schmerzliche Erinnerung, daß ich einen Herrn, den ich persönlich liebte wie diesen, so habe verstimmen müssen.

## V.

Nachdem die Präliminarien mit Oestreich unterzeichnet waren, fanden sich Bevollmächtigte von Würtemberg, Baden und Darmstadt ein. Den würtembergischen Minister von Varnbüler zu empfangen, lehnte ich zunächst ab, weil die Verstimmung gegen ihn bei uns stärker war als gegen Pfordten. Er war politisch gewandter als der Letztre, aber auch weniger durch deutsch-nationale Skrupel behindert. Seine Stimmung beim Ausbruch des Krieges hatte sich in dem Vae victis! ausgedrückt und war zu erklären aus den Stuttgarter Beziehungen zu Frankreich, die insbesondre durch die Vorliebe der Königin von Holland, einer würtembergischen Prinzessin, getragen waren.

Dieselbe hatte, so lange ich in Frankfurt war, viel für mich übrig, ermuthigte mich in meinem Widerstande gegen Oestreichs

Digitized by Google

Politik und gab ihre antiöstreichische Gesinnung dadurch zu erkennen, daß sie im Hause ihres Gesandten Herrn von Scherff mich, nicht ohne Unhöflichkeit gegen den östreichischen Präsidial-Gesandten Baron Prokesch, tendenziös auszeichnete, zu einer Zeit, wo Louis Napoleon noch Hoffnung auf ein preußisches Bündniß gegen Oestreich hegte und den italienischen Krieg bereits im Sinne hatte. Ich lasse unentschieden, ob schon damals die Vorliebe für das Napoleonische Frankreich allein die Politik der Königin von Holland bestimmte, oder ob nur das unruhige Bedürfniß, überhaupt Politik zu treiben, sie zu einer Parteinahme in dem preußisch-östreichischen Streit und zu einer auffällig schlechten Behandlung meines östreichischen Collegen und Bevorzugung meiner bewog. Jedenfalls habe ich nach 1866 die mir früher so gnädige Fürstin unter den schärfsten Gegnern meiner in Voraussicht des Bruches von 1870 befolgten Politik gefunden. Im Jahre 1867 wurden wir zuerst durch amtliche französische Kundgebungen verdächtigt, Absichten auf Holland zu haben, namentlich in der Aeußerung des Ministers Rouher in einer Rede gegen Thiers, 16. März 1867, daß Frankreich unser Vordringen an die „Zuider-See" nicht dulden könne. Es ist nicht wahrscheinlich, daß die Zuider-See von dem Franzosen selbständig entdeckt worden und sogar die Orthographie des Namens in der französischen Presse ohne fremde Hülfe richtig gegeben worden ist: man darf vermuthen, daß der Gedanke an dieses Gewässer von Holland aus dem französischen Mißtrauen suppeditirt worden war. Auch die niederländische Abstammung des Herrn Drouyn de Lhuys berechtigt mich nicht, eine so genaue Localkenntniß in der Geographie außerhalb der französischen Grenzen bei seinem Collegen vorauszusetzen.

Die Einschätzung der würtembergischen Politik in die Rheinbundkategorie bestimmte mich, den Empfang des Herrn von Varnbüler in Nikolsburg zunächst abzulehnen. Auch eine Unterredung zwischen uns, die der Prinz Friedrich von Würtemberg, der



Digitized by Google

Bruder des Commandirenden unſers Gardecorps, und die uns ſehr wohlwollende Großfürſtin Helene vermittelt hatten, verlief politiſch fruchtlos. Erſt ſpäter in Berlin habe ich mit Herrn von Varnbüler verhandelt; und ſeine bewegliche Empfänglichkeit für die politiſchen Eindrücke jeder Situation bethätigte ſich dort darin, daß er der erſte unter den ſüddeutſchen Miniſtern war, mit dem ich einen Bündniß-Vertrag der bekannten Art abſchließen konnte.

Digitized by Google

Einundzwanzigstes Kapitel.

# Der Norddeutsche Bund.

## I.

In Berlin war ich äußerlich mit dem Verhältniß Preußens zu den neuerworbenen Provinzen und den übrigen norddeutschen Staaten, innerlich mit der Stimmung der auswärtigen Mächte und Erwägung ihres wahrscheinlichen Verhaltens beschäftigt. Unsre innere Lage hatte für mich und vielleicht für Jeden den Charakter des Provisoriums und der Unreife. Die Rückwirkung der Vergrößerung Preußens, der bevorstehenden Verhandlungen über den Norddeutschen Bund und seine Verfassung ließen unsre innere Entwicklung ebenso sehr im Fluß begriffen erscheinen wie unsre Beziehungen zum deutschen und außerdeutschen Auslande es waren vermöge der europäischen Situation, in der der Krieg abgebrochen wurde. Ich nahm als sicher an, daß der Krieg mit Frankreich auf dem Wege zu unsrer weitern nationalen Entwicklung, sowohl der intensiven als der über den Main hinaus extensiven, nothwendig werde geführt werden müssen, und daß wir diese Eventualität bei allen unsern Verhältnissen im Innern wie nach Außen im Auge zu behalten hätten. Louis Napoleon sah in einiger Vergrößerung Preußens in Norddeutschland nicht nur keine Gefahr für Frankreich, sondern ein Mittel gegen die Einigung und nationale Entwicklung Deutschlands; er glaubte, daß dessen außerpreußische

Digitized by Google

Glieder sich dann des französischen Schutzes um so bedürftiger fühlen würden. Er hatte Rheinbundreminiscenzen und wollte die Entwicklung in der Richtung eines Gesammt-Deutschlands hindern. Er glaubte es zu können, weil er die nationale Stimmung des Tages nicht kannte und die Situation nach seinen süddeutschen Schulerinnerungen und nach diplomatischen Berichten beurtheilte, die nur auf ministerielle und sporadisch dynastische Stimmungen gegründet waren. Ich war überzeugt, daß ihr Gewicht schwinden würde; ich nahm an, daß ein Gesammt-Deutschland nur eine Frage der Zeit, und daß zu deren Lösung der Norddeutsche Bund die erste Etappe sei, daß aber die Feindschaft Frankreichs und vielleicht Rußlands, das Revanchebedürfniß Oestreichs für 1866 und der preußisch-dynastische Particularismus des Königs nicht zu früh in die Schranken gerufen werden dürfe. Ich war nicht zweifelhaft, daß ein deutsch-französischer Krieg werde geführt werden müssen, bevor die Gesammt-Einrichtung Deutschlands sich verwirklichte. Diesen Krieg hinauszuschieben, bis unsre Streitkräfte durch Anwendung der preußischen Wehrgesetzgebung nicht blos auf Hanover, Hessen und Holstein, sondern, wie ich damals schon nach der Fühlung mit den Süddeutschen hoffen durfte, auch auf diese, gestärkt wären, war ein Gedanke, der mich damals beherrschte. Ich hielt einen Krieg mit Frankreich im Hinblick auf die Erfolge der Franzosen im Krimkriege und in Italien für eine Gefahr, die ich damals überschätzte, indem mir die für Frankreich erreichbare Truppenziffer, die Ordnung und die Organisation und das Geschick in der Führung als höher und besser vorschwebten, als sich 1870 bestätigt hat. Die Tapferkeit des französischen Troupiers und die Höhe des nationalen Gefühls und der verletzten Eitelkeit haben sich vollkommen in dem Maße bewährt, wie ich sie für die Eventualität einer deutschen Invasion in Frankreich eingeschätzt hatte, in Erinnerung an die Erlebnisse von 1814, 1792, und zu Anfang des vorigen Jahrhunderts im spanischen Erbfolgekriege, wo das Eindringen fremder Heere stets ähnliche Erscheinungen wie das Stökern in einem Ameisenhaufen hervorgerufen hat. Für leicht habe

Digitized by Google

ich den französischen Krieg niemals gehalten, ganz abgesehn von den Bundesgenossen, die Frankreich in dem östreichischen Revanchegefühl und in dem russischen Gleichgewichtsbedürfniß finden konnte. Mein Bestreben, diesen Krieg hinauszuschieben, bis die Wirkung unsrer Wehrgesetzgebung und militärischen Erziehung auf alle nicht altpreußischen Landestheile sich vollständig hätte entwickeln können, war also natürlich, und dieses mein Ziel war 1867 bei der Luxemburger Frage nicht annähernd erreicht. Jedes Jahr Aufschub des Krieges stärkte unser Heer um mehr als 100 000 gelernte Soldaten. Bei der Indemnitätsfrage dem Könige gegenüber und bei der Verfassungsfrage im preußischen Landtage aber stand ich unter dem Druck des Bedürfnisses, dem Auslande keine Spur von vorhandenen oder bevorstehenden Hemmnissen durch unsre innre Lage, sondern nur die einige nationale Stimmung zur Anschauung zu bringen, um so mehr, als sich nicht ermessen ließ, welche Bundesgenossen Frankreich im Kriege gegen uns haben werde. Die Verhandlungen und Annäherungsversuche zwischen Frankreich und Oestreich in Salzburg und anderswo bald nach 1866, konnten unter Leitung des Herrn von Beust erfolgreich sein, und schon die Berufung dieses verstimmten sächsischen Ministers zur Leitung der Wiener Politik ließ darauf schließen, daß sie die Richtung der Revanche einschlagen würde.

Die Haltung Italiens war nach der Fügsamkeit gegen Napoleon, die wir 1866 kennen gelernt hatten, unberechenbar, sobald französischer Druck stattfand. Der General Govone war, als ich in Berlin im Frühjahr 1866 mit ihm verhandelte, erschrocken, als ich den Wunsch äußerte, er möge zu Haus anfragen, ob wir auch gegen Napoleonische Verstimmungen auf Italiens Vertragstreue rechnen dürften. Er sagte, daß eine solche Rückfrage an demselben Tage nach Paris telegraphirt werden würde, mit der Anfrage, „was man antworten solle?“ In der öffentlichen Meinung Italiens konnte ich auf sichern Anhalt nicht rechnen, nach der Haltung der italienischen Politik während des Krieges, nicht blos

Digitized by Google

auf Grund der persönlichen Freundschaft Victor Emanuels für Louis Napoleon, sondern auch nach Maßgabe der durch Garibaldi im Namen der öffentlichen Meinung Italiens bekundeten Parteinahme. Der Bund Italiens mit Frankreich und Oestreich lag nicht blos nach meiner Befürchtung, sondern nach der öffentlichen Meinung in Europa nicht außerhalb der Wahrscheinlichkeit.

Von Rußland war einer solchen Coalition gegenüber activer Beistand schwerlich zu erwarten. Mir selbst hatte der russenfreundliche Einfluß, den ich in der Zeit des Krimkrieges auf die Entschließungen Friedrich Wilhelms IV. auszuüben vermochte, das Wohlwollen des Kaisers Alexander erworben, und sein Vertrauen zu mir war in der Zeit meiner Gesandschaft in Petersburg gewachsen. Inzwischen aber hatte in dem dortigen Cabinet unter Gortschakows Leitung der Zweifel an der Nützlichkeit einer so bedeutenden Kräftigung Preußens für Rußland die Wirkung der kaiserlichen Freundschaft für den König Wilhelm und der Dankbarkeit für unsre Politik in der polnischen Frage von 1863 aufzuwiegen angefangen. Wenn die Mittheilung richtig ist, die Drouyn de Lhuys dem Grafen Vitzthum von Eckstädt*) gemacht hat, so hat Gortschakow im Juli 1866 den Kaiser Napoleon zu einem gemeinsamen Proteste gegen die Beseitigung des Deutschen Bundes aufgefordert und eine Ablehnung erfahren. Der Kaiser Alexander hatte in der ersten Ueberraschung und nach der Sendung Manteuffels nach Petersburg dem Ergebniß der Nikolsburger Präliminarien generell und obiter zugestimmt; der Haß gegen Oestreich, der seit dem Krimkriege die öffentliche Meinung der russischen „Gesellschaft" beherrschte, hatte zunächst seine Befriedigung gefunden in den Niederlagen Oestreichs; dieser Stimmung standen aber russische Interessen gegenüber, die sich an den zarischen Einfluß in Deutschland und an dessen Bedrohung durch Frankreich knüpften.

*) London, Gastein und Sadowa. Stuttgart 1890. S. 243.

Digitized by Google

Ich nahm zwar an, daß wir gegen eine Coalition, die Frankreich etwa gegen uns aufbringen würde, auf russischen Beistand würden zählen können, aber doch erst, wenn wir das Unglück gehabt haben sollten, Niederlagen zu erleiden, vermöge deren die Frage näher gerückt wäre, ob Rußland die Nachbarschaft einer siegreichen französisch-östreichischen Coalition an seinen polnischen Grenzen vertragen könne. Die Unbequemlichkeit einer solchen Nachbarschaft wäre vielleicht noch größer geworden, wenn statt des antipäpstlichen Königreichs Italien das Papstthum selbst der Dritte im Bunde der beiden katholischen Großmächte geworden wäre. Bis zum Näherrücken solcher Gefährlichkeit infolge preußischer Niederlagen hielt ich aber für wahrscheinlich, daß Rußland es nicht ungern sähe, wenigstens es nicht hindern würde, wenn eine numerisch überlegne Coalition einiges Wasser in unsern Wein von 1866 gegossen hätte.

Von England durften wir einen activen Beistand gegen den Kaiser Napoleon nicht erwarten, obschon die englische Politik einer starken befreundeten Continentalmacht mit vielen Bataillonen bedarf und dieses Bedürfniß unter Pitt, Vater und Sohn, zu Gunsten Preußens, später Oestreichs, und dann unter Palmerston bis zu den spanischen Heirathen, dann wieder unter Clarendon zu Gunsten Frankreichs gepflegt hatte. Das Bedürfniß der englischen Politik war entweder entente cordiale mit Frankreich oder Besitz eines starken Bundesgenossen gegen Frankreichs Feindschaft. England ist wohl bereit, das stärkere Deutsch-Preußen als Ersatz für Oestreich hinzunehmen, und in der Lage vom Herbst 1866 konnten wir auf platonisches Wohlwollen und belehrende Zeitungsartikel dort allenfalls zählen; aber bis zum activen Beistande zu Wasser und zu Lande würde sich die theoretische Sympathie schwerlich verdichtet haben. Die Vorgänge von 1870 haben gezeigt, daß ich in der Einschätzung Englands Recht hatte. Mit einer für uns jedenfalls verstimmenden Bereitwilligkeit übernahm man in London die Vertretung Frankreichs in Norddeutschland, und während des

Digitized by Google

Krieges hat man sich niemals zu unsern Gunsten so weit compromittirt, daß nicht die französische Freundschaft gewahrt worden wäre; im Gegentheil.

## II.

Es geschah hauptsächlich unter dem Einfluß dieser Erwägungen auf dem Gebiete der auswärtigen Politik, daß ich mich entschloß, jeden Schachzug im Innern danach einzurichten, ob der Eindruck der Solidität unsrer Staatskraft dadurch gefördert oder geschädigt werden könne. Ich sagte mir, daß das nächste Hauptziel die Selbständigkeit und Sicherheit nach Außen sei, daß zu diesem Zwecke nicht nur die thatsächliche Beseitigung innern Zwiespaltes, sondern auch jeder Schein davon nach dem Auslande und in Deutschland vermieden werden müsse; daß, wenn wir erst Unabhängigkeit von dem Auslande hätten, wir auch in unsrer innern Entwicklung uns frei bewegen könnten, wir uns dann so liberal oder so reactionär einrichten könnten, wie es gerecht und zweckmäßig erschiene; daß wir alle innern Fragen vertagen könnten bis zur Sicherstellung unsrer nationalen Ziele nach Außen. Ich zweifelte nicht an der Möglichkeit, der königlichen Macht die nöthige Stärke zu geben, um unsre innere Uhr richtig zu stellen, wenn wir erst nach Außen die Freiheit erworben haben würden, als große Nation selbständig zu leben. Bis dahin war ich bereit, der Opposition nach Bedürfniß black-mail zu zahlen, um zunächst unsre volle Kraft und in der Diplomatie den Schein dieser einigen Kraft und die Möglichkeit in die Wagschale werfen zu können, im Falle der Noth auch revolutionäre Nationalbewegungen gegen unsre Feinde entfesseln zu können.

In einer Commissionssitzung des Landtags wurde ich von der Fortschrittspartei, wohl nicht ohne Kenntniß von den Bestrebungen der äußersten Rechten, darüber interpellirt, ob die Regirung bereit sei, die preußische Verfassung in den neuen Pro-

Digitized by Google

vinzen einzuführen. Eine ausweichende Antwort würde das Mißtrauen der Verfassungsparteien hervorgerufen oder belebt haben. Nach meiner Ueberzeugung war es überhaupt nothwendig, die Entwicklung der deutschen Frage durch keinen Zweifel an der Verfassungstreue der Regirung zu hemmen; durch jeden neuen Zwiespalt zwischen Regirung und Opposition wäre der vom Auslande zu erwartende äußere Widerstand gegen nationale Neubildungen gestärkt worden. Aber meine Bemühungen, die Opposition und ihre Redner zu überzeugen, daß sie wohlthäten, innere Verfassungsfragen gegenwärtig zurücktreten zu lassen, daß die deutsche Nation, wenn erst geeinigt, in der Lage sein werde, ihre innern Verhältnisse nach ihrem Ermessen zu ordnen; daß unsre gegenwärtige Aufgabe sei, die Nation in diese Lage zu versetzen, alle diese Erwägungen waren der bornirten und kleinstädtischen Parteipolitik der Oppositionsredner gegenüber erfolglos, und die durch sie hervorgerufenen Erörterungen stellten das nationale Ziel zu sehr in den Vordergrund nicht nur dem Auslande, sondern auch dem Könige gegenüber, der damals noch mehr die Macht und Größe Preußens als die verfassungsmäßige Einheit Deutschlands im Auge hatte. Ihm lag ehrgeizige Berechnung nach deutscher Richtung hin fern; den Kaisertitel bezeichnete er noch 1870 geringschätzig als den „Charaktermajor", worauf ich erwiderte, daß Se. Majestät die Competenzen der Stellung allerdings schon verfassungsmäßig besäßen und der „Kaiser" nur die äußerliche Sanction enthalte, gewissermaßen als ob ein mit Führung eines Regiments beauftragter Offizier definitiv zum Commandeur ernannt werde. Für das dynastische Gefühl war es schmeichelhafter, grade als geborner König von Preußen und nicht als erwählter und durch ein Verfassungsgesetz hergestellter Kaiser die betreffende Macht auszuüben, analog wie ein prinzlicher Regiments-Commandeur es vorzieht, nicht Herr Oberst, sondern Königliche Hoheit genannt zu werden und der gräfliche Lieutenant nicht Herr Lieutenant, sondern Herr Graf. Ich hatte mit diesen Eigenthümlichkeiten meines Herrn zu rechnen, wenn ich mir sein Vertrauen

Digitized by Google

erhalten wollte, und ohne ihn und sein Vertrauen war mein Weg in deutscher Politik überhaupt nicht gangbar.

## III.

Im Hinblick auf die Nothwendigkeit, im Kampfe gegen eine Uebermacht des Auslandes im äußersten Nothfall auch zu revolutionären Mitteln greifen zu können, hatte ich auch kein Bedenken getragen, die damals stärkste der freiheitlichen Künste, das allgemeine Wahlrecht, schon durch die Circulardepesche vom 10. Juni 1866 mit in die Pfanne zu werfen, um das monarchische Ausland abzuschrecken von Versuchen, die Finger in unsre nationale omelette zu stecken. Ich habe nie gezweifelt, daß das deutsche Volk, sobald es einsieht, daß das bestehende Wahlrecht eine schädliche Institution sei, stark und klug genug sein werde, sich davon frei zu machen. Kann es das nicht, so ist meine Redensart, daß es reiten könne, wenn es erst im Sattel säße [1]), ein Irrthum gewesen. Die Annahme des allgemeinen Wahlrechts war eine Waffe im Kampfe gegen Oestreich und weitres Ausland, im Kampfe für die deutsche Einheit, zugleich eine Drohung mit letzten Mitteln im Kampfe gegen Coalitionen. In einem Kampfe derart, wenn er auf Tod und Leben geht, sieht man die Waffen, zu denen man greift, und die Werthe, die man durch ihre Benutzung zerstört, nicht an: der einzige Rathgeber ist zunächst der Erfolg des Kampfes, die Rettung der Unabhängigkeit nach Außen; die Liquidation und Aufbesserung der dadurch angerichteten Schäden hat nach dem Frieden stattzufinden. Außerdem halte ich noch heut das allgemeine Wahlrecht nicht blos theoretisch, sondern auch praktisch für ein berechtigtes Prinzip, sobald nur die Heimlichkeit beseitigt wird, die außerdem einen Charakter hat, der mit den besten Eigenschaften des germanischen Blutes in Widerspruch steht.

[1]) Rede vom 11. März 1867, Politische Reden III 184.

Digitized by Google

Die Einflüsse und Abhängigkeiten, die das praktische Leben der Menschen mit sich bringt, sind gottgegebene Realitäten, die man nicht ignoriren kann und soll. Wenn man es ablehnt, sie auf das politische Leben zu übertragen, und im letztern den Glauben an die geheime Einsicht Aller zum Grunde legt, so geräth man in einen Widerspruch des Staatsrechts mit den Realitäten des menschlichen Lebens, der praktisch zu stehenden Frictionen und schließlich zu Explosionen führt und theoretisch nur auf dem Wege socialdemokratischer Verrücktheiten lösbar ist, deren Anklang auf der Thatsache beruht, daß die Einsicht großer Massen hinreichend stumpf und unentwickelt ist, um sich von der Rhetorik geschickter und ehrgeiziger Führer unter Beihülfe eigner Begehrlichkeit stets einfangen zu lassen.

Das Gegengewicht dagegen liegt in dem Einflusse der Gebildeten, der sich stärker geltend machen würde, wenn die Wahl öffentlich wäre [1]), wie für den preußischen Landtag. Die größere Besonnenheit der intelligenteren Classen mag immerhin den materiellen Untergrund der Erhaltung des Besitzes haben; der andre des Strebens nach Erwerb ist nicht weniger berechtigt, aber für die Sicherheit und Fortbildung des Staates ist das Uebergewicht derer, die den Besitz vertreten, das nützlichere. Ein Staatswesen, dessen Regiment in den Händen der Begehrlichen, der novarum rerum cupidi, und der Redner liegt, welche die Fähigkeit, urtheilslose Massen zu belügen, in höherm Maße wie Andre besitzen, wird stets zu einer Unruhe der Entwicklung verurtheilt sein, der so gewichtige Massen, wie staatliche Gemeinwesen sind, nicht folgen können, ohne in ihrem Organismus geschädigt zu werden. Schwere Massen, zu denen große Nationen in ihrem Leben und ihrer Entwicklung gehören, können sich nur mit Vorsicht bewegen, da die

[1]) Die geheime Abstimmung wurde bekanntlich erst durch den Antrag Fries in das Gesetz hineingebracht, während die Regierungsvorlage öffentliche Abstimmung forderte.

Digitized by Google

Bahnen, in denen sie einer unbekannten Zukunft entgegenlaufen, nicht geglättete Eisenschienen haben. Jedes große staatliche Gemeinwesen, in welchem der vorsichtige und hemmende Einfluß der Besitzenden, materiellen oder intelligenten Ursprungs, verloren geht, wird immer in eine der Entwicklung der ersten französischen Revolution ähnliche, den Staatswagen zerbrechende Geschwindigkeit gerathen. Das begehrliche Element hat das auf die Dauer durchschlagende Uebergewicht der größern Masse. Es ist im Interesse dieser Masse selbst zu wünschen, daß dieser Durchschlag ohne gefährliche Beschleunigung und ohne Zertrümmerung des Staatswagens erfolge. Geschieht die letztre dennoch, so wird der geschichtliche Kreislauf immer in verhältnißmäßig kurzer Zeit zur Dictatur, zur Gewaltherrschaft, zum Absolutismus zurückführen, weil auch die Massen schließlich dem Ordnungsbedürfniß unterliegen, und wenn sie es a priori nicht erkennen, so sehn sie es infolge mannigfaltiger Argumente ad hominem schließlich immer wieder ein und erkaufen die Ordnung von Dictatur und Cäsarismus durch bereitwilliges Aufopfern auch des berechtigten und festzuhaltenden Maßes von Freiheit, das europäische staatliche Gesellschaften vertragen, ohne zu erkranken.

Ich würde es für ein erhebliches Unglück und für eine wesentliche Verminderung der Sicherheit der Zukunft ansehn, wenn wir auch in Deutschland in den Wirbel dieses französischen Kreislaufes geriethen. Der Absolutismus wäre die ideale Verfassung für europäische Staatsgebilde, wenn der König und seine Beamten nicht Menschen blieben wie jeder Andre, denen es nicht gegeben ist, mit übermenschlicher Sachkunde, Einsicht und Gerechtigkeit zu regiren. Die einsichtigsten und wohlwollendsten absoluten Regenten unterliegen den menschlichen Schwächen und Unvollkommenheiten, wie der Ueberschätzung der eignen Einsicht, dem Einfluß und der Beredsamkeit von Günstlingen, ohne von weiblichen, legitimen und illegitimen Einflüssen zu reden. Die Monarchie und der idealste Monarch, wenn er nicht in seinem Idealismus gemein-

Digitized by Google

schädlich werden soll, bedarf der Kritik, an deren Stacheln er sich zurechtfindet, wenn er den Weg zu verlieren Gefahr läuft. Joseph II. ist ein warnendes Beispiel.

Die Kritik kann nur geübt werden durch eine freie Presse und durch Parlamente im modernen Sinne. Beide Corrective können ihre Wirkung durch Mißbrauch abstumpfen und schließlich verlieren. Dies zu verhüten, ist eine der Aufgaben erhaltender Politik, die sich ohne Bekämpfung von Parlament und Presse nicht lösen läßt. Das Abmessen der Schranken, die in diesem Kampfe innegehalten werden müssen, um die dem Lande unentbehrliche Controlle der Regirung weder zu hindern, noch zur Herrschaft werden zu lassen, ist eine Sache des politischen Tactes und Augenmaßes.

Wenn ein Monarch dafür das hinreichende Augenmaß besitzt, so ist das ein Glück für sein Land, freilich ein vergängliches, wie alles menschliche Glück. Die Möglichkeit, Minister an's Ruder zu bringen, welche die entsprechenden Eigenschaften besitzen, muß in dem Verfassungsleben gegeben werden, aber auch die Möglichkeit, Minister, die diesem Bedürfniß genügen, sowohl gegen gelegentliche Majoritäts-Abstimmungen als auch gegen Hof- und Camarilla-Einflüsse zu halten. Dieses Ziel war bis zu dem nach menschlicher Unvollkommenheit überhaupt erreichbaren Grade annähernd erreicht unter der Regirung Wilhelms I.

## IV.

Die Eröffnung des Landtags stand unmittelbar nach unsrer Ankunft in Berlin bevor, und die Thronrede kam in Prag zur Berathung. Dort trafen Abgeordnete der conservativen Fraction ein, die während des Conflicts zeitweise bis auf elf Mitglieder herabgegangen war und durch die Wahlen am 3. Juli unter dem Eindruck der ersten Siege vor Königgrätz sich auf mehr als

Digitized by Google

hundert gehoben hatte. Das Ergebniß würde der Regirung noch günstiger gewesen sein, wenn die Wahl einige Tage nach der entscheidenden Schlacht stattgefunden hätte; aber auch so war es in Verbindung mit der schwunghaften Stimmung im Lande immerhin geeignet, nicht blos conservativen, sondern auch reactionären Bestrebungen Hoffnung auf Gelingen zu geben. Für diejenigen, welche nach der Rückbildung zum Absolutismus oder doch nach einer Restauration im ständischen Sinne strebten, war durch die Vergrößerung der Monarchie, durch die parlamentarische Situation beim Ausbruch des Krieges und den ungeschickten und ehrgeizigen Eigensinn der Führer der Opposition ein Anknüpfungspunkt gegeben, um die preußische Verfassung zu suspendiren und zu revidiren. Sie war auf das vergrößerte Preußen nicht zugeschnitten, noch weniger aber auf die Einschichtung in die zukünftige Verfassung Deutschlands. Die Verfassungsurkunde selbst enthielt einen Artikel (118), welcher, entstanden unter dem Eindruck der nationalen Stimmung zur Zeit der Verfassungsbildung und aus dem Entwurf von 1848 entnommen, zur Unterordnung der preußischen Verfassung unter eine neu zu schaffende deutsche berechtigte. Es war also eine Gelegenheit gegeben, mit dem formalen Anstrich der Legalität die Verfassung und die Bestrebungen der Conflictsmajorität nach parlamentarischer Herrschaft aus den Angeln zu heben, und dies lag im Hintergrunde des Bemühns der äußersten Rechten und ihrer nach Prag abgeordneten Mitglieder.

Eine andre Gelegenheit, den innern Conflict zugleich mit der deutschen Frage zu erledigen, hatte sich dem Könige dargeboten, als der Kaiser Alexander 1863 zur Zeit des polnischen Aufstandes und des Ueberrumpelungsversuchs für den Frankfurter Fürstencongreß ein preußisch-russisches Bündniß in eigenhändiger Correspondenz lebhaft befürwortet hatte. Auf mehren eng geschriebenen Bogen in der feinen Hand des Kaisers, weit ausgesponnen und mit mehr Declamation, als in *seiner* Feder lag, konnte der Brief an Hamlets Wort:

Digitized by Google

Whether 't is nobler in the mind, to suffer
The slings and arrows of outrageous fortune,
Or to take arms against a sea of troubles,
And by opposing end them? —

erinnern, wenn man es aus dem Zweifel in die Affirmative übersetzt: der Kaiser ist der westmächtlichen und östreichisch-polnischen Chikanen müde und entschlossen den Degen zu ziehn, um sich von ihnen frei zu machen; an die Freundschaft und die gleichen Interessen des Königs appellirend, fordert er ihn zu gemeinsamem Handeln auf, so zu sagen in erweitertem Sinne der Alvenslebenschen Convention vom Februar desselben Jahres. Dem Könige wurde es schwer, einerseits dem nahen Verwandten und nächsten Freunde eine ablehnende Antwort zu geben, andrerseits sich mit dem Entschlusse vertraut zu machen, seinem Lande die Uebel eines großen Krieges aufzuerlegen, dem Staate und der Dynastie die Gefahren eines solchen zuzumuthen. Auch die Seite seines Gemüthslebens, die ihn geneigt machte, die Frankfurter Fürstenversammlung zu besuchen, das Gefühl der Zusammengehörigkeit mit allen alten Fürstenhäusern, trat in ihm der Versuchung entgegen, der Anrufung des befreundeten Neffen und den preußisch-russischen Familientraditionen eine Folge zu geben, die zu dem Bruch mit dem deutschen Bundesverhältniß und der Gesammtheit der deutschen Fürstenfamilien führen mußte. In meinem mehre Tage dauernden Vortrage vermied ich es, die Seite der Sache zu betonen, welche für unsre innere Politik von Gewicht gewesen sein würde, weil ich nicht der Meinung war, daß ein Krieg grade im Bunde mit Rußland gegen Oestreich und alle Gegner, mit denen wir es 1866 zu thun bekamen, uns der Erfüllung unsrer nationalen Aufgabe näher gebracht haben würde. Es ist ja ein namentlich in der französischen Politik gebräuchliches Mittel, innere Schwierigkeiten durch Kriege zu überwinden; in Deutschland aber würde dieses Mittel nur dann wirksam gewesen sein, wenn der betreffende Krieg in der Linie der nationalen Ent-

Digitized by Google

wicklung gelegen hätte. Dazu wäre vor Allem erforderlich gewesen, daß er nicht mit der, unklugerweise noch immer von der öffentlichen Meinung verurtheilten russischen Assistenz geführt wurde. Die deutsche Einheit mußte ohne fremde Einflüsse zu Stande kommen, aus eigner nationaler Kraft. Ueberdies hatte der innere Conflict, von dem der König bei meinem Eintritt in das Ministerium bis zu dem Entschlusse zur Abdication beeindruckt war, an Herrschaft über seine Entschließungen erheblich eingebüßt, seitdem er Minister gefunden hatte, die bereit waren, seine Politik offen, ohne Winkelzüge zu vertreten. Er hatte seitdem die Ueberzeugung gewonnen, daß die Krone, wenn es zum revolutionären Bruche gekommen wäre, stärker gewesen sein würde; die Einschüchterungen der Königin und der Minister der neuen Aera hatten ihre Kraft verloren. Dagegen hielt ich in meinen Vorträgen mit meiner Ansicht von der militärischen Stärke, die ein deutsch-russisches Bündniß, namentlich im ersten Anlauf haben würde, nicht zurück.

Die geographische Lage der drei großen Ostmächte ist der Art, daß eine jede von ihnen, sobald sie von den beiden andern angegriffen wird, sich strategisch im Nachtheil befindet, auch wenn sie in Westeuropa England oder Frankreich zum Verbündeten hat. Am meisten würde Oestreich, isolirt, gegen einen russisch-deutschen Angriff im Nachtheil sein, am wenigsten Rußland gegen Oestreich und Deutschland; aber auch Rußland würde bei einem concentrischen Vorstoß der beiden deutschen Mächte gegen den Bug zu Anfang des Krieges in einer schwierigen Lage sein. Bei seiner geographischen Lage und ethnographischen Gestaltung ist Oestreich im Kampfe gegen die beiden benachbarten Kaiserreiche deshalb sehr im Nachtheil, weil die französische Hülfe kaum rechtzeitig eintreffen würde, um das Gleichgewicht herzustellen. Wäre aber Oestreich einer deutsch-russischen Coalition von Hause aus unterlegen, wäre durch einen klugen Friedensschluß der drei Kaiser unter sich das gegnerische Bündniß gesprengt oder auch nur durch eine Niederlage Oestreichs geschwächt, so wäre das deutsch-russische Uebergewicht entscheidend.

Digitized by Google

Gleich gute Führung und gleiche Tapferkeit bei den großen Heeren vorausgesetzt, liegt in der territorialen Gestaltung der einzelnen Machtgebiete eine große Stärke der deutsch-russischen Combination, wenn sie von Hause aus sicher zusammenhält. Die Berechnung militärischen Erfolges und der Glaube an einen solchen sind aber an sich unsicher und werden noch unsichrer, wenn die veranschlagte diesseitige Macht keine einheitliche ist, sondern auf Bündnissen beruht.

In meinem Entwurf der Antwort, der noch länger ausfallen mußte als der Brief des Kaisers Alexander, war hervorgehoben, daß ein gemeinsamer Krieg gegen die Westmächte in seiner schließlichen Entwicklung sich wegen der geographischen Verhältnisse und wegen der französischen Begehrlichkeit nach den Rheinlanden nothwendig zu einem preußisch-französischen condensiren müsse, daß die preußisch-russische Initiative zu dem Kriege unsre Stellung in Deutschland verschlechtern werde, daß Rußland, entfernt von dem Kriegsschauplatze, von den Leiden des Krieges weniger betroffen sein, Preußen dagegen nicht nur die eignen, sondern auch die russischen Heere materiell zu erhalten haben und daß die russische Politik dann — wenn mein Gedächtniß mich nicht täuscht, habe ich den Ausdruck gebraucht — an dem längern Arme des Hebels sitzen würde, und uns auch, wenn wir siegreich wären, ähnlich wie in dem Wiener Congreß und mit noch mehr Gewicht werde vorschreiben können, wie unser Friede beschaffen sein solle, ebenso wie Oestreich es 1859 bezüglich unsrer Friedensbedingungen mit Frankreich hätte machen können, wenn wir damals in den Kampf gegen Frankreich und Italien eingetreten wären. Ich habe den Text meiner Argumentation nicht in der Erinnerung, obschon ich ihn vor wenigen Jahren behufs unsrer Auseinandersetzung mit der russischen Politik wieder unter Augen gehabt und mich gefreut habe, daß ich damals die Arbeitskraft besessen hatte, ein so langes Concept eigenhändig in einer für den König lesbaren Schrift herzustellen, eine Handarbeit, die für den Erfolg meiner Gasteiner Cur nicht förderlich gewesen sein



Digitized by Google

wird. Obwohl der König die Frage nicht in demselben Maße wie ich unter den deutsch-nationalen Gesichtspunkt zog, so unterlag er doch nicht der Versuchung, der Ueberhebung der östreichischen Politik und der Landtagsmajorität, der Geringschätzung, die beide der preußischen Krone bezeigten, im Bunde mit Rußland ein gewaltthätiges Ende zu machen. Wenn er auf die russische Zumuthung einging, so würden wir bei der Schnelligkeit unsrer Mobilisirung, bei der Stärke der russischen Armee in Polen und bei der damaligen militärischen Schwäche Oestreichs wahrscheinlich, mit oder ohne den Beistand der damals noch unbefriedigten Begehrlichkeit Italiens, Oestreich übergelaufen haben, bevor Frankreich ihm wirksame Hülfe leisten konnte. Wenn man sicher gewesen wäre, daß das Ergebniß dieses Ueberlaufens ein Dreikaiserbündniß unter Schonung Oestreichs gewesen wäre, so wäre meine Beurtheilung der Situation vielleicht nicht zutreffend zu nennen gewesen. Aber diese Sicherheit war Angesichts der divergirenden Interessen Rußlands und Oestreichs im Orient nicht vorhanden; es war kaum wahrscheinlich und auch der russischen Politik nicht zusagend, daß eine siegreiche preußisch-russische Coalition Oestreich gegenüber auch nur mit dem Maße von Schonung verführe, welches von preußischer Seite 1866 im Interesse der Möglichkeit künftiger Wiederannäherung beobachtet worden ist. Ich fürchtete deshalb, daß wir im Falle unsres Sieges über die Zukunft Oestreichs mit Rußland nicht einig sein würden, und daß Rußland selbst bei weitern Erfolgen gegen Frankreich nicht darauf werde verzichten wollen, Preußen in einer unterstützungsbedürftigen Stellung an seiner Westgrenze zu erhalten; am allerwenigsten wäre von Rußland eine Hülfe für eine nationale Politik im Sinne der preußischen Hegemonie zu erwarten gewesen. Tilsit, Erfurt, Olmütz und andre historische Erinnerungen sagten: vestigia terrent. Kurz, ich hatte nicht das Vertrauen zu der Gortschakowschen Politik, daß wir auf dieselbe Sicherheit rechnen könnten, welche Alexander I. 1813 gewährte, bis die Zukunftsfragen, was aus Polen und Sachsen werden und ob Deutschland gegen

Digitized by Google

franzöſiſche Invaſionen eine von ruſſiſchen Entſchließungen unabhängige Deckung haben, Straßburg Bundesfeſtung werden ſolle, in Wien zur Verhandlung kamen. So mannigfache Erwägungen hatte ich anzuſtellen, um zu einem Entſchluſſe über die Anträge, welche ich dem Könige machen, und die Faſſung des Conceptes, das ich ihm vorlegen wollte, zu gelangen. Ich zweifle nicht, daß eine Zeit kommen wird, in der auch über dieſe Vorgänge unſre Archive der Oeffentlichkeit zugänglich werden, es ſei denn, daß inzwiſchen die angeregte Zerſtörung der Documente ſich vollzieht, die von meiner politiſchen Thätigkeit Zeugniß geben.

Die Verſuchung war groß geweſen für einen Monarchen, deſſen Stellung den maßloſen Angriffen der Fortſchrittspartei und dem Druck der öſtreichiſchen Diplomatie nicht blos auf dem nationalen Gebiete des Frankfurter Fürſtencongreſſes, ſondern auch auf dem polniſchen von Seiten der drei großen verbündeten Mächte England, Frankreich und Oeſtreich ausgeſetzt war.

Daß der König 1863 ſeine ſchwer gekränkte Empfindung als Monarch und als Preuße nicht über die politiſchen Erwägungen Herr werden ließ, beweiſt, wie ſtark in ihm das nationale Ehrgefühl und der geſunde Menſchenverſtand in der Politik waren.

## V.

Im Jahre 1866 konnte der König über die Frage, ob er aus eigner Kraft den parlamentariſchen Widerſtand brechen und einer Wiederkehr deſſelben vorbeugen ſolle, nicht ſo ſchnell mit ſich in's Reine kommen, ſo gewichtige Gründe auch dagegen ſprachen. Mit der Suſpendirung und Reviſion der Verfaſſung, mit der Demüthigung der Landtagsoppoſition wäre allen mit den Erfolgen von 1866 Unzufriedenen in Deutſchland und Oeſtreich eine wirkſame Waffe gegen Preußen für die vorauszuſehenden künftigen Kämpfe gegeben worden. Man hätte ſich darauf gefaßt machen müſſen, einſtweilen

Digitized by Google

in Preußen gegen Parlament und Presse ein Regirungssystem durchzuführen, das von dem ganzen übrigen Deutschland bekämpft wurde. Maßregeln, die bei uns gegen die Presse zu ergreifen gewesen sein würden, würden in Dessau keine Gültigkeit gehabt haben, und Oestreich und Süddeutschland würden ihre Revanche einstweilen dadurch genommen haben, daß sie die von Preußen verlassene Führung auf liberalem und nationalem Gebiete übernahmen. Die nationale Partei in Preußen selbst würde mit den Gegnern der Regirung sympathisirt haben; wir konnten dann innerhalb der verbesserten preußischen Grenzen staatsrechtlich eine Stärkung des Königthums gewinnen, aber doch in Gegenwart stark dissentirender einheimischer Elemente, denen sich die Opposition in den neuen Provinzen angeschlossen haben würde. Wir hätten dann einen preußischen Eroberungskrieg geführt, aber der nationalen Politik Preußens würden die Sehnen durchschnitten worden sein. In dem Bestreben, der deutschen Nation die Möglichkeit einer ihrer geschichtlichen Bedeutung entsprechenden Existenz durch Einheit zu verschaffen, lag das gewichtigste Argument zur Rechtfertigung des geführten deutschen „Bruderkrieges"; die Erneuerung eines solchen wurde unabwendbar, wenn der Kampf zwischen den deutschen Stämmen lediglich im Interesse der Stärkung des preußischen Sonderstaates fortgesetzt wurde.

Ich halte den Absolutismus für keine Form einer in Deutschland auf die Dauer haltbaren oder erfolgreichen Regirung. Die preußische Verfassung ist, wenn man von einigen, aus der belgischen übersetzten Phrasenartikeln absieht, in ihrem Hauptprinzip vernünftig; sie hat drei Factoren, den König und zwei Kammern, deren jeder durch sein Votum willkürliche Aenderungen des gesetzlichen status quo hindern kann. Darin liegt eine gerechte Vertheilung der gesetzgebenden Gewalt. Wenn man letztre von der öffentlichen Kritik der Presse und der parlamentarischen Behandlung emancipirt, so wird die Gefahr erhöht, daß sie auf Abwege geriethe. Absolutismus der Krone ist ebenso wenig haltbar wie Absolutismus

Digitized by Google

der parlamentarischen Majoritäten, das Erforderniß der Verständigung beider für jede Aenderung des gesetzlichen status quo ist ein gerechtes, und wir hatten nicht nöthig, an der preußischen Verfassung Erhebliches zu bessern. Es läßt sich mit derselben regiren, und die Bahn deutscher Politik wäre verschüttet worden, wenn wir 1866 daran änderten. Vor dem Siege würde ich nie von „Indemnität" gesprochen haben; jetzt, nach dem Siege, war der König in der Lage, sie großmüthig zu gewähren und Frieden zu schließen, nicht mit seinem Volke — der war nie unterbrochen worden, wie der Verlauf des Krieges gezeigt hat, — sondern mit dem Theile der Opposition, welcher irre geworden war an der Regirung, mehr aus nationalen, als aus parteipolitischen Gründen.

Dies waren ungefähr die Gedanken und Argumente, mit denen ich während der viele Stunden langen Fahrt von Prag nach Berlin (4. August) die Schwierigkeiten zu bekämpfen suchte, die die eignen Ansichten, noch mehr aber andre Einflüsse, namentlich auch der Einfluß der conservativen Deputation, in dem Könige hinterlassen hatten. Es kam dazu eine staatsrechtliche Auffassung Sr. Majestät, die ihm ein Verlangen nach Indemnität als ein Eingeständniß begangenen Unrechts erscheinen ließ*). Ich suchte vergeblich diesen sprachlichen und rechtlichen Irrthum zu entkräften, indem ich geltend machte, daß in Gewährung der Indemnität nichts weiter liege als die Anerkennung der Thatsache, daß die Regirung und ihr königlicher Chef rebus sic stantibus richtig gehandelt hätten; die Forderung der Indemnität sei ein Verlangen nach dieser Anerkennung. In jedem constitutionellen Leben, in dem Spielraum, den es den Regirungen gestatte, liege es, daß der Regirung nicht für jede Situation eine Zwangsroute in der Verfassung angewiesen sein könne. Der König blieb bei seiner Abneigung gegen Indemnität,

*) Die Angabe in Roon's Denkwürdigkeiten („Deutsche Revue" 1891 Bd. I S. 133, Ausgabe in Buchform II⁴ 482): „Für Bismarck's Zustimmung war es jedenfalls entscheidend, daß er die versöhnlichen Anschauungen seines Monarchen genau kannte", ist irrthümlich.

Digitized by Google

während es mir nothwendig schien, den parlamentarischen Gegnern, von denen doch höchstens diejenigen, die später die freisinnige Partei bildeten, böswillig, die Andern aber nur verrannt waren, sei es politisch, sei es sprachlich, eine goldne Brücke zu bauen, um den innern Frieden Preußens herzustellen und von dieser festen preußischen Basis aus die deutsche Politik des Königs fortzusetzen. Die viele Stunden lange und für mich sehr angreifende Unterredung, weil sie meinerseits stets in vorsichtigen Formen geführt werden mußte, fand im Eisenbahncoupé zu Dreien Statt, mit dem Könige und dem Kronprinzen. Der Letztre aber unterstützte mich nicht, obschon er in dem leichtbeweglichen Ausdruck seines Mienenspiels mich wenigstens durch Kundgebung seines vollen Einverständnisses seinem Herrn Vater gegenüber stärkte.

Durch eine Correspondenz, die ich von Nikolsburg aus mit den übrigen Ministern geführt hatte, war der Entwurf der Thronrede zu Stande gekommen und von Sr. Majestät genehmigt worden mit Ausnahme des auf die Indemnität bezüglichen Satzes. Schließlich gab der König mit Widerstreben auch dazu seine Einwilligung, so daß der Landtag am 5. August mit einer Thronrede eröffnet werden konnte, die ankündigte, daß die Landesvertretung in Bezug auf die ohne Staatshaushaltsgesetz geführte Verwaltung um nachträgliche Verwilligung angegangen werden solle. In verbis simus faciles!

## VI.

Das nächste Geschäft war die Regelung unsres Verhältnisses zu den verschiedenen deutschen Staaten, mit denen wir im Kriege gewesen waren. Wir hätten die Annexionen für Preußen entbehren und Ersatz dafür in der Bundesverfassung suchen können. Se. Majestät aber hatte an praktische Effecte von Verfassungsparagraphen keinen bessern Glauben wie an den alten Bundestag und bestand auf der territorialen Vergrößerung Preußens, um die

Digitized by Google

Kluft zwischen den Ost- und den Westprovinzen auszufüllen und Preußen ein haltbar abgerundetes Gebiet auch für den Fall des frühern oder spätern Mißlingens der nationalen Neubildung zu schaffen. Bei der Annexion von Hanover und Kurhessen handelte es sich also um Herstellung einer unter allen Eventualitäten wirksamen Verbindung zwischen den beiden Theilen der Monarchie. Die Schwierigkeiten der Zollverbindung zwischen unsern beiden Gebietstheilen und die Haltung Hanovers im letzten Kriege hatten das Bedürfniß eines unbeschränkt in einer Hand befindlichen territorialen Zusammenhanges im Norden von Neuem anschaulich gemacht. Wir durften der Möglichkeit, bei künftigen östreichischen oder andern Kriegen ein oder zwei feindliche Corps von guten Truppen im Rücken zu haben, nicht von Neuem ausgesetzt werden. Die Besorgniß, daß die Dinge sich einmal so gestalten könnten, wurde verschärft durch die überschwängliche Auffassung, die der König Georg V. von seiner und seiner Dynastie Mission hatte. Man ist nicht jeden Tag in der Lage, einer gefährlichen Situation der Art abzuhelfen, und der Staatsmann, den die Ereignisse in den Stand setzen, letztres zu thun, und der sie nicht benutzt, nimmt eine große Verantwortlichkeit auf sich, da die völkerrechtliche Politik und das Recht der deutschen Nation, ungetheilt als solche zu leben und zu athmen, nicht nach privatrechtlichen Grundsätzen beurtheilt werden kann. Der König von Hanover schickte durch einen Adjutanten nach Nikolsburg einen Brief an den König, den ich Se. Majestät nicht anzunehmen bat, weil wir nicht gemüthliche, sondern politische Gesichtspunkte im Auge zu halten hätten, und weil die Selbständigkeit Hanovers mit der völkerrechtlichen Befugniß, seine Truppen nach dem jedesmaligen Ermessen des Souveräns gegen oder für Preußen in's Feld führen zu können, mit der Durchführung deutscher Einheit unvereinbar war. Die Haltbarkeit der Verträge allein ohne die Bürgschaft einer hinreichenden Hausmacht des leitenden Fürsten hat niemals hingereicht, der deutschen Nation Frieden und Einheit im Reiche zu sichern.

Digitized by Google

Es gelang mir, den König von dem Gedanken abzubringen, mit Hanover und Hessen auf der Basis der Zerstückelung dieser Länder und des Bündnisses mit den frühern Herrschern als Theilfürsten eines Restes zu verhandeln. Wenn der Kurfürst Fulda und Hanau, und Georg V. Kalenberg mit Lüneburg und der Aussicht auf die Erbfolge in Braunschweig behalten hätte, so würden weder die Hanoveraner und Hessen, noch die beiden Fürsten zufriedene Theilnehmer des Norddeutschen Bundes geworden sein. Dieser Plan würde uns unzufriedene und behufs Wiedererwerb des Verlornen zur Rheinbündelei geneigte Bundesgenossen gegeben haben.

Auch eine so unbedingte Hingebung für Oestreich, wie sie Nassau bewiesen hatte, in der unmittelbaren Nähe von Coblenz, war eine gefährliche Erscheinung, besonders in der Eventualität französisch-östreichischer Bündnisse, wie sie sich während des Krimkrieges und der polnischen Wirren von 1863 in bedrohliche Aussicht gestellt hatten. Die Abneigung Sr. Majestät gegen Nassau war ein väterliches Erbtheil. Friedrich Wilhelm III. pflegte durch das Herzogthum zu reisen, ohne den Herzog zu sehn. Das Contingent des Herzogs hatte sich in der Rheinbundzeit in Preußen besonders unangenehm gemacht, und König Wilhelm I. wurde gegen Concessionen an den Herzog durch den leidenschaftlichen Widerspruch der Deputationen früherer nassauischer Unterthanen eingenommen; die stehende Rede derselben war: „Schütze Se uns vor dem Fürste und sei' Jagdknechte."

Es blieben Friedensverträge zu schließen mit Sachsen und den süddeutschen Staaten. Herr von Varnbüler bewies dieselbe Lebhaftigkeit des Temperaments wie bei den Vorbereitungen zum Kriege und war der erste, mit dem der Abschluß gelang [1]). Es handelte sich unter Anderm darum, ob wir, da Würtemberg das preußische Hohenzollern in Besitz genommen hatte, jetzt, wie der König wollte, den Spieß umkehren und eine Vergrößerung Hohen-

[1]) S. o. S. 48. 50.

Digitized by Google

zollerns auf Koſten Würtembergs fordern wollten. Ich konnte darin weder für Preußen noch für die nationale Zukunft einen Nutzen ſehn und hielt überhaupt das Vergeltungsprinzip nicht für eine vernünftige Baſis unſrer Politik[1]), die auch da, wo unſer Gefühl verletzt war, nicht von der eignen Verſtimmung, ſondern von der objectiven Erwägung geleitet werden ſollte. Grade weil Varnbüler uns gegenüber einige diplomatiſche Sünden auf dem Conto hatte, war er für mich ein nützlicher Unterhändler, und indem ich mich dazu verſtand, die Vergangenheit zu vergeſſen, gewann ich durch den Vorgang Würtembergs im Abſchluß des Bündniſſes (13. Auguſt) den Weg zu den andern.

Ich weiß nicht, ob Roggenbach bei den Friedensſchlüſſen im Auftrage des Großherzogs von Baden handelte, indem er mir vorſtellte, daß Baiern durch ſeine Größe ein Hinderniß der deutſchen Einigung ſei, ſich leichter in eine künftige Neugeſtaltung Deutſchlands einfügen werde, wenn es kleiner gemacht wäre, und daß es ſich deshalb empfehle, ein beſſeres Gleichgewicht in Süddeutſchland dadurch herzuſtellen, daß Baden vergrößert und durch Angliederung der Pfalz in unmittelbare Grenznachbarſchaft mit Preußen gebracht würde, wobei auch weitre Verſchiebungen in Anlehnung an preußiſche Wünſche, die dynaſtiſchen Stammlande Ansbach-Bayreuth wiederzugewinnen, und mit Einbeziehung Würtembergs in Ausſicht genommen waren. Ich ließ mich auf dieſe Anregung nicht ein, ſondern lehnte ſie a limine ab. Auch wenn ich ſie ausſchließlich unter dem Geſichtspunkte der Nützlichkeit hätte auffaſſen wollen, ſo verrieth ſie einen Mangel an Augenmaß für die Zukunft und eine Verdunklung des politiſchen Blickes durch badiſche Hauspolitik. Die Schwierigkeit, Baiern gegen ſeinen Willen in eine ihm nicht zuſagende Reichsverfaſſung hinein zu zwingen, wäre dieſelbe geblieben, auch wenn man die Pfalz an Baden gegeben hätte; und ob die Pfälzer ihre bairiſche Angehörigkeit bereitwillig gegen die

[1]) S. o. S. 46.

Digitized by Google

badische vertauscht haben würden, ist fraglich. Als vorübergehend davon die Rede war, Hessen für sein Gebiet nördlich des Mains mit bairischem Lande in der Richtung von Aschaffenburg zu entschädigen, gingen mir aus dem letztern Gebiete Proteste zu, die, obschon aus streng katholischer Bevölkerung kommend, darin gipfelten, wenn die Unterzeichner nicht Baiern bleiben könnten, so wollten sie lieber Preußen werden, aber von Baiern zu Hessen gemacht zu werden, sei ihnen unannehmbar. Sie schienen von der Erwägung des Ranges der Landesherrn beherrscht und von der Stimmenordnung am Bundestage, wo Baiern vor Hessen rangirte. In derselben Richtung ist mir aus meiner Frankfurter Zeit die Aeußerung eines preußischen Reservisten zu einem kleinstaatlichen erinnerlich: „Sei du ganz stille, du hast ja nicht einmal einen König.“ Ich hielt Aenderungen der Staatsgrenzen in Süddeutschland für keinen Fortschritt zur Einigung des Ganzen.

Eine Verkleinerung Baierns im Norden wäre dem damaligen Wunsche des Königs entgegengekommen, Ansbach und Bayreuth in der alten Ausdehnung wiederzugewinnen. Mit meinen politischen Auffassungen stimmte auch dieser Plan, so sehr er meinem verehrten und geliebten Herrn am Herzen lag, ebenso wenig wie der badische überein, und ich habe ihm erfolgreich Widerstand geleistet. Im Herbst 1866 war eine Voraussicht über die zukünftige Haltung Oestreichs noch nicht möglich. Die Eifersucht Frankreichs uns gegenüber war gegeben, und niemandem war besser als mir die Enttäuschung Napoleons über unsre böhmischen Erfolge bekannt. Er hatte mit Sicherheit darauf gerechnet, daß Oestreich uns schlagen und wir in die Lage kommen würden, seine Vermittlung zu erkaufen. Wenn nun Frankreichs Bemühungen, diesen Irrthum und seine Folgen wieder gut zu machen, bei der durch unsern Sieg nothwendig hervorgerufenen Verstimmung in Wien Erfolg hatten, so wäre manchen deutschen Höfen die Frage nahe getreten, ob sie im Anschluß an Oestreich, gewissermaßen in einem zweiten schlesischen Kriege, den Kampf gegen uns von Neuem aufnehmen wollten oder

Digitized by Google

nicht. Daß Baiern und Sachsen dieser Versuchung unterliegen würden, war möglich; daß ein im Roggenbachschen Sinne verstümmeltes Baiern seine Revanche gegen uns im Anschlusse an Oestreich gesucht haben würde, war aber wahrscheinlich.

## VII.

Ein solcher Anschluß würde vielleicht einen größern Umfang gewonnen haben als die Welfenlegion, welche demnächst unter französischem Protectorate gegen uns Aufstellung nahm. Daß diese im Jahre 1870, abgesehn von einzelnen verkommnen Persönlichkeiten, nicht mehr auf der Bildfläche erschienen ist, ist zum großen Theile dem Umstande zu verdanken, daß sich Eingeweihte der in Hanover vorbereiteten Verabredung fanden, die mich von den getroffenen Vorbereitungen bis in's Einzelne benachrichtigten und sich erboten, die ganze Combination zu vereiteln, wenn ihnen die Bezüge ihrer frühern hanöverschen Stellung gesichert würden. Ich hatte nach damals gerichtlich aufgefangenen Correspondenzen die Besorgniß, daß wir in die Nothwendigkeit gerathen könnten, welfischen Unternehmungen gegenüber zu Repressalien zu schreiten, die Angesichts der Kriegsgefahr nicht anders als streng ausfallen konnten. Man darf nicht vergessen, daß wir damals des Sieges über Frankreich, nach der großen Vergangenheit der französischen Armee, nicht so sicher waren, um nicht jede Erschwerung unsrer Lage sorgsam zu verhindern. Ich verabredete daher mit den Unterhändlern, die mir näher traten, daß ihre Wünsche erfüllt werden sollten, wenn sie ihre Zusagen erfüllten, und bezeichnete als Kennzeichen dieser Bedingung die Frage, daß wir nicht genöthigt sein würden, einen hanöverschen Landsmann wegen Kampfes gegen deutsches Militär zu erschießen. Es sind denn auch im Lande keine Bewegungen vorgekommen, und nach dem Ausbruch des Krieges beschränkte sich die Abreise von Welfen nach Frankreich zu Wasser und zu Lande

Digitized by Google

auf einzelne bereits Compromittirte. Nach der Haltung der hanöverschen Truppentheile im Kriege ist es nicht wahrscheinlich, daß ein welfischer Aufstand in der Heimath einen erheblichen Umfang hätte annehmen können, wenigstens nicht, so lange unser Vorgehn in Frankreich siegreich war. Was geschehn wäre, wenn wir geschlagen und verfolgt durch Hanover heimgekehrt wären, lasse ich unberührt. Eine prophylaktische Politik hat aber auch solche Möglichkeiten zu erwägen; jedenfalls war ich entschlossen, in der Zwangslage des Krieges dem Könige zu jedem Acte energischer Abwehr zu rathen, den der Trieb der staatlichen Selbsterhaltung eingeben kann. Und selbst wenn nur einzelne schwere und wahrscheinlich blutige Bestrafungen hätten stattfinden müssen, so würden die Gewaltthaten gegen deutsche Landsleute, wie sehr sie auch durch die Kriegsgefahr gerechtfertigt sein mochten, auf Menschenalter hin ein Hinderniß der Versöhnung und einen Vorwand für Verhetzungen abgegeben haben. Es war mir deshalb wichtig, solchen Eventualitäten rechtzeitig vorzubeugen.

## VIII.

Die Kämpfe während des vergangenen Winters mit dem Könige, der den Krieg nicht wollte, während des Feldzuges mit den Militärs, die nur Oestreich, nicht die übrigen Mächte Europas vor sich sahn, und mit dem Könige über den Friedensschluß und dann wieder über die Indemnität, hatten mich so angegriffen, daß ich der Ruhe und Erholung bedurfte. Ich ging zunächst am 26. September zu meinem Vetter, dem Grafen Bismarck-Bohlen in Karlsburg, und dann am 6. October nach Putbus, wo ich im Gasthofe schwer erkrankte. Der Fürst und die Fürstin Putbus gewährten mir eine liebenswürdige Gastfreiheit in einem Pavillon, der neben dem abgebrannten Schlosse stehn geblieben war. Nachdem der erste heftige Anlauf der Krankheit überstanden war, konnte ich die Geschäfte wieder in die Hand

Digitized by Google

nehmen durch Correspondenz mit Savigny. Als der letzte preußische Gesandte am Bundestage war er der natürliche Erbe des Decernates über die im Vordergrunde stehende deutsche Politik. Er führte die Verhandlungen mit Sachsen zu Ende, was vor meiner Abreise nicht gelungen war. Ihr Ergebniß ist publici juris, und ich kann mich einer Kritik derselben enthalten. Die militärische Selbständigkeit Sachsens wurde demnächst unter Vermittlung des Generals von Stosch durch persönliche Entschließungen Sr. Majestät weiter entwickelt, als sie nach dem Vertrage bemessen war.

Die geschickte und ehrliche Politik der beiden letzten sächsischen Könige hat diese Concessionen gerechtfertigt, namentlich so lange es gelingt, die bestehende preußisch-östreichische Freundschaft zu erhalten. Es ist in den geschichtlichen und confessionellen Traditionen, in der menschlichen Natur und speciell in den fürstlichen Ueberlieferungen begründet, daß der enge Bund zwischen Preußen und Oestreich, der 1879 geschlossen wurde, auf Baiern und Sachsen einen concentrirenden Druck ausübt, um so stärker, je mehr das deutsche Element in Oestreich, Vornehm und Gering, seine Beziehungen zur habsburgischen Dynastie zu pflegen weiß. Die parlamentarischen Excesse des deutschen Elements in Oestreich und deren schließliche Wirkung auf die dynastische Politik drohten nach dieser Richtung hin das Gewicht des deutsch-nationalen Elementes nicht nur in Oestreich abzuschwächen. Die doctrinären Mißgriffe der parlamentarischen Fractionen sind den Bestrebungen politisirender Frauen und Priester in der Regel günstig.

Digitized by Google

Zweiundzwanzigstes Kapitel.

# Die Emser Depesche.

Am 2. Juli 1870 entschied sich das spanische Ministerium für die Thronbesteigung des Erbprinzen Leopold von Hohenzollern. Damit war die erste völkerrechtliche Anregung zu der spätern Kriegsfrage gegeben, aber doch nur in Gestalt einer specifisch spanischen Angelegenheit. Ein völkerrechtlicher Vorwand für Frankreich, in die Freiheit der spanischen Königswahl einzugreifen, war schwer zu finden; er wurde, seitdem man es in Paris auf den Krieg mit Preußen abgesehn hatte, künstlich gesucht in dem Namen Hohenzollern, welcher an sich für Frankreich nichts Bedrohlicheres hatte als jeder andre deutsche Name. Im Gegentheil konnte man in Spanien sowohl als in Deutschland annehmen, daß der Prinz Leopold wegen seiner persönlichen und Familienbeziehungen in Paris eher persona grata sein werde als mancher andre deutsche Prinz. Ich erinnere mich, daß ich in der Nacht nach der Schlacht von Sedan in tiefer Finsterniß mit einer Anzahl unsrer Offiziere nach der Rundfahrt des Königs um Sedan auf dem Wege nach Donchery ritt und auf Befragen, ich weiß nicht welches Begleiters, die Vorbereitung zu diesem Kriege besprach und dabei erwähnte, daß ich geglaubt hätte, der Prinz Leopold werde dem Kaiser Napoleon kein unerwünschter Nachbar in Spanien sein und seinen Weg über Paris nach Madrid nehmen, um dort die Fühlung mit der kaiserlich französischen Politik zu gewinnen, die zu den Vorbedingungen

Digitized by Google

gehörte, unter denen er Spanien zu regiren gehabt haben würde. Ich sagte: wir wären viel mehr berechtigt gewesen zu der Besorgniß vor einem engern Verständnisse zwischen der spanischen und der französischen Krone als zu der Hoffnung auf Herstellung einer spanisch-deutschen und antifranzösischen Constellation nach Analogie Karls V.; ein König von Spanien könne eben nur spanische Politik treiben, und der Prinz wäre Spanier geworden durch Uebernahme der Krone des Landes. Zu meiner Ueberraschung erfolgte aus der Finsterniß hinter mir eine lebhafte Erwiderung des Prinzen von Hohenzollern, von dessen Anwesenheit ich keine Ahnung gehabt hatte; er protestirte lebhaft gegen die Möglichkeit, bei ihm französische Sympathien vorauszusetzen. Dieser Protest inmitten des Schlachtfeldes von Sedan war für einen deutschen Offizier und Hohenzollernschen Prinzen natürlich, und ich konnte ihn nur damit beantworten, daß der Prinz als König von Spanien sich nur von spanischen Interessen hätte leiten lassen können, und daß zu solchen namentlich behufs Befestigung des neuen Königthums zunächst eine schonende Behandlung des mächtigen Nachbarn an den Pyrenäen gehört haben würde. Ich machte dem Prinzen meine Entschuldigung über die in seiner mir unbekannten Gegenwart gethane Aeußerung.

Diese anticipirte Episode legt Zeugniß ab über die Auffassung, die ich von der ganzen Frage hatte. Ich betrachtete sie als eine spanische und nicht als eine deutsche, wenn es mir auch erfreulich schien, den deutschen Namen Hohenzollern in Vertretung der Monarchie in Spanien thätig zu sehn, und wenn ich auch nicht versäumte, alle möglichen Folgen unter dem Gesichtspunkte unsrer Interessen zu erwägen, was bei jedem Vorgange von ähnlicher Wichtigkeit in einem andern Staate zu thun die Pflicht eines auswärtigen Ministers ist. Ich dachte zunächst mehr an wirthschaftliche wie an politische Beziehungen, denen ein König von Spanien deutscher Abstammung förderlich sein konnte. Für Spanien erwartete ich von der Person des Prinzen und von seinen verwand-

Digitized by Google

schaftlichen Beziehungen beruhigende und consolidirende Ergebnisse, die den Spaniern zu mißgönnen ich keinen Anlaß hatte. Spanien gehört zu den wenigen Ländern, die nach ihrer geographischen Lage und ihrem politischen Bedürfniß keinen Grund haben, antideutsche Politik zu treiben; es ist außerdem in wirthschaftlicher Beziehung nach Production und Bedarf für einen entwickelten Verkehr mit Deutschland wohl geeignet. Ein uns befreundetes Element in der spanischen Regirung wäre ein Vortheil gewesen, den a limine abzuweisen in den Aufgaben der deutschen Politik kein Grund vorhanden war, es sei denn, daß man die Besorgniß, Frankreich könne unzufrieden werden, als einen solchen gelten lassen wollte. Wenn Spanien sich wieder kräftiger entwickelte, als seither geschehn ist, konnte die Thatsache, daß die spanische Diplomatie uns befreundet wäre, im Frieden für uns von Nutzen sein; daß der König von Spanien bei Eintritt des früher oder später vorauszusehenden deutsch-französischen Krieges, auch wenn er den besten Willen gehabt hätte, seine deutschen Sympathien durch einen Angriff oder eine Aufstellung gegen Frankreich zu bethätigen, im Stande sein werde, war mir nicht wahrscheinlich, und das Verhalten Spaniens nach Ausbruch des Krieges, den wir uns durch die Gefälligkeit deutscher Fürsten zugezogen hatten, bewies die Richtigkeit meiner Zweifel. Der ritterliche Cid hätte Frankreich wegen der Einmischung in die Freiheit der spanischen Königswahl zur Rechenschaft gezogen und die Wahrung der spanischen Unabhängigkeit nicht Fremden überlassen. Die früher zu Wasser und Lande mächtige Nation kann heut nicht die stammverwandte Bevölkerung von Cuba im Zaume halten; wie sollte man von ihr erwarten, daß sie eine Macht wie Frankreich aus Liebe zu uns angriffe? Keine spanische Regirung und am wenigsten ein ausländischer König würde im Lande die Macht besitzen, auch nur ein Regiment aus Liebe zu Deutschland an die Pyrenäen zu schicken. Politisch stand ich der ganzen Frage ziemlich gleichgültig gegenüber. Mehr als ich war Fürst Anton geneigt, sie friedlich zu dem

Digitized by Google

erstrebten Ziele zu führen. Die Memoiren Seiner Majestät des Königs von Rumänien sind über Einzelheiten der ministeriellen Mitwirkung in der Frage nicht genau unterrichtet. Das dort erwähnte Minister-Conseil im Schlosse hat nicht stattgefunden. Fürst Anton wohnte als Gast des Königs im Schlosse und hatte dort diesen Herrn und einige der Minister zum Diner eingeladen; ich glaube kaum, daß im Tischgespräch die spanische Frage verhandelt wurde. Wenn der Herzog von Gramont*) sich bemüht, den Beweis zu führen, daß ich der spanischen Anregung gegenüber mich nicht ablehnend verhalten hätte, so finde ich keinen Grund, dem zu widersprechen. Des Wortlautes meines Briefes an den Marschall Prim, von dem der Herzog hat erzählen hören, erinnere ich mich nicht mehr; wenn ich selbst ihn redigirt habe, was ich auch nicht mehr weiß, so werde ich die Hohenzollernsche Candidatur schwerlich „une excellente chose“ genannt haben, der Ausdruck ist mir nicht mundrecht. Daß ich sie für „opportune“ hielt, nicht „à un moment donné“, sondern prinzipiell und im Frieden, ist richtig. Ich hatte dabei nicht den mindesten Zweifel daran, daß der am französischen Hofe gern gesehne Enkel der Murats dem Lande Frankreichs Wohlwollen sichern werde.

Die Einmischung Frankreichs galt in ihren Anfängen spanischen, nicht preußischen Angelegenheiten; die Fälschung der Napoleonischen Politik, vermöge deren die Frage zu einer preußischen werden sollte, war eine international unberechtigte und provocirende und bewies mir, daß der Moment gekommen war, wo Frankreich Händel mit uns suchte und bereit war, dafür jeden Vorwand zu ergreifen, der brauchbar schien. Ich betrachtete die französische Einmischung zunächst als eine Verletzung und deshalb als eine Beleidigung Spaniens und erwartete, daß das spanische Ehrgefühl sich dieses

*) Gramont, La France et la Prusse avant la guerre. Paris 1872. pag. 21.



Digitized by Google

Eingriffs erwehren würde. Nachdem später die Sache die Wendung genommen hatte, daß Frankreich im Sinne seines Eingriffs in die spanische Unabhängigkeit uns mit Krieg bedrohte, habe ich einige Tage lang erwartet, daß die spanische Kriegserklärung gegen Frankreich der französischen gegen uns folgen werde. Ich war nicht darauf gefaßt, daß eine selbstbewußte Nation wie die spanische Gewehr beim Fuß hinter den Pyrenäen ruhig zusehn werde, wie die Deutschen sich auf Tod und Leben für Spaniens Unabhängigkeit und freie Königswahl gegen Frankreich schlugen. Das spanische Ehrgefühl, das sich in der Karolinen-Frage so empfindlich anstellte, ließ uns 1870 einfach im Stich. Wahrscheinlich sind in beiden Fällen die Sympathien und internationalen Verbindungen der republikanischen Parteien entscheidend gewesen.

Von Seiten unsres Auswärtigen Amtes waren die ersten schon unberechtigten Anfragen Frankreichs über die spanische Thronkandidatur am 4. Juli der Wahrheit entsprechend in der ausweichenden Art beantwortet worden, daß das Ministerium nichts von der Sache wisse. Es traf das insofern zu, als die Frage der Annahme der Wahl durch den Prinzen Leopold von Sr. Majestät lediglich als Familiensache behandelt worden war, die weder Preußen noch den Norddeutschen Bund etwas anging, bei der es sich nur um die persönliche Beziehung des Kriegsherrn zu einem deutschen Offizier und des Hauptes nicht der Kgl. Preußischen sondern der Hohenzollernschen Gesammtfamilie zu den Trägern des Namens Hohenzollern handelte.

In Frankreich aber suchte man nach einem Kriegsfalle gegen Preußen, der möglichst frei von national-deutscher Färbung wäre, und glaubte einen solchen auf dynastischem Gebiete in dem Auftreten eines spanischen Thronprätendenten des Namens Hohenzollern gefunden zu haben. Dabei war die Ueberschätzung der militärischen Ueberlegenheit Frankreichs und die Unterschätzung des nationalen Sinnes in Deutschland wohl die Hauptursache, daß man die Haltbarkeit dieses Kriegsvorwandes nicht mit Ehrlichkeit und nicht mit

Digitized by Google

Sachkunde geprüft hatte. Der deutsch-nationale Aufschwung, welcher der französischen Kriegserklärung folgte, vergleichbar einem Strome, der die Schleusen bricht, war für die französischen Politiker eine Ueberraschung; sie lebten, rechneten und handelten in Rheinbundserinnerungen, genährt durch die Haltung einzelner westdeutscher Minister und durch ultramontane Einflüsse, welche hofften, daß Frankreichs Siege, gesta Dei per Francos, die Ziehung weitrer Consequenzen des Vaticanums in Deutschland, gestützt auf Allianz mit dem katholischen Oestreich, erleichtern würden. Ihre ultramontanen Tendenzen waren der französischen Politik in Deutschland förderlich, in Italien nachtheilig, da das Bündniß mit letzterm schließlich an der Weigerung Frankreichs, Rom zu räumen, scheiterte. In dem Glauben an die Ueberlegenheit der französischen Waffen wurde der Kriegsvorwand, man kann sagen, an den Haaren herbeigezogen, und anstatt Spanien für seine, wie man annahm, antifranzösische Königswahl verantwortlich zu machen, hielt man sich an den deutschen Fürsten, der es nicht abgelehnt hatte, dem Bedürfniß der Spanier auf deren Wunsch durch Gestellung eines brauchbaren und voraussichtlich in Paris als persona grata betrachteten Königs abzuhelfen, und an den König von Preußen, den nichts als der Familienname und die deutsche Landsmannschaft zu dieser spanischen Angelegenheit in Beziehung brachte. Schon in der Thatsache, daß das französische Cabinet sich erlaubte, die preußische Politik über die Annahme der Wahl zur Rede zu stellen, und zwar in einer Form, die durch die Interpretation der französischen Blätter zu einer öffentlichen Bedrohung wurde, schon in dieser Thatsache lag eine internationale Unverschämtheit, die für uns nach meiner Ansicht die Unmöglichkeit involvirte, auch nur um einen Zoll breit zurückzuweichen. Der beleidigende Charakter der französischen Zumuthung wurde verschärft nicht nur durch die drohenden Herausforderungen der französischen Presse, sondern auch durch die Parlamentsverhandlungen und die Stellungnahme des Ministeriums Gramont-Ollivier

Digitized by Google

zu diesen Manifestationen. Die Aeußerung Gramonts in der Sitzung des gesetzgebenden Körpers vom 6. Juli:

> „Wir glauben nicht, daß die Achtung vor den Rechten eines Nachbarvolkes uns verpflichtet zu dulden, daß eine fremde Macht einen ihrer Prinzen auf den Thron Karls V. setze . . . Dieser Fall wird nicht eintreten, dessen sind wir ganz gewiß. . . . Sollte es anders kommen, so würden wir . . . unsre Pflicht ohne Zaudern und ohne Schwäche zu erfüllen wissen"

schon diese Aeußerung war eine amtliche internationale Bedrohung mit der Hand am Degengriff. Die Phrase: „La Prusse cane" bildete in der Presse eine Erläuterung zu der Tragweite der Parlamentsverhandlungen vom 6. und 7. Juli, die für unser nationales Ehrgefühl nach meiner Empfindung jede Nachgiebigkeit unmöglich machte.

Ich entschloß mich, am 12. Juli von Varzin nach Ems aufzubrechen, um bei Sr. Majestät die Berufung des Reichstags behufs der Mobilmachung zu befürworten. Als ich durch Wussow fuhr, stand mein Freund, der alte Prediger Mulert, vor der Thür des Pfarrhofes und grüßte mich freundlich; meine Antwort im offnen Wagen war ein Lufthieb in Quart und Terz, und er verstand, daß ich glaubte in den Krieg zu gehn. In den Hof meiner Berliner Wohnung einfahrend und bevor ich den Wagen verlassen hatte, empfing ich Telegramme, aus denen hervorging, daß der König nach den französischen Bedrohungen und Beleidigungen im Parlament und in der Presse mit Benedetti zu verhandeln fortfuhr, ohne ihn in kühler Zurückhaltung an seine Minister zu verweisen. Während des Essens, an dem Moltke und Roon Theil nahmen, traf von der Botschaft in Paris die Meldung ein, daß der Prinz von Hohenzollern der Candidatur entsagt habe, um den Krieg abzuwenden, mit dem uns Frankreich bedrohte. Mein erster Gedanke war, aus dem Dienste zu scheiden, weil ich nach allen beleidigenden Provocationen, die vorhergegangen waren, in diesem erpreßten Nach-

Digitized by Google

geben eine Demüthigung Deutschlands sah, die ich nicht amtlich verantworten wollte. Dieser Eindruck der Verletzung des nationalen Ehrgefühls durch den aufgezwungenen Rückzug war in mir so vorherrschend, daß ich schon entschlossen war, meinen Rücktritt aus dem Dienste nach Ems zu melden. Ich hielt diese Demüthigung vor Frankreich und seinen renommistischen Kundgebungen für schlimmer als die von Olmütz, zu deren Entschuldigung die gemeinsame Vorgeschichte und unser damaliger Mangel an Kriegsbereitschaft immer dienen werden. Ich nahm an, Frankreich werde die Entsagung des Prinzen als einen befriedigenden Erfolg escomptiren in dem Gefühl, daß eine kriegerische Drohung, auch wenn sie in den Formen internationaler Beleidigung und Verhöhnung geschehn und der Kriegsvorwand gegen Preußen vom Zaune gebrochen wäre, genüge, um Preußen zum Rückzuge auch in einer gerechten Sache zu nöthigen, und daß auch der Norddeutsche Bund in sich nicht das hinreichende Machtgefühl trage, um die nationale Ehre und Unabhängigkeit gegen französische Anmaßung zu schützen. Ich war sehr niedergeschlagen, denn ich sah kein Mittel, den fressenden Schaden, den ich von einer schüchternen Politik für unsre nationale Stellung befürchtete, wieder gut zu machen, ohne Händel ungeschickt vom Zaune zu brechen und künstlich zu suchen. Den Krieg sah ich schon damals als eine Nothwendigkeit an, der wir mit Ehren nicht mehr ausweichen konnten. Ich telegraphirte an die Meinigen nach Varzin, man sollte nicht packen, nicht abreisen, ich würde in wenig Tagen wieder dort sein. Ich glaubte nunmehr an Frieden; da ich aber die Haltung nicht vertreten wollte, durch welche dieser Friede erkauft gewesen wäre, so gab ich die Reise nach Ems auf und bat Graf Eulenburg, dorthin zu reisen und Sr. Majestät meine Auffassung vorzutragen. In gleichem Sinne sprach ich auch mit dem Kriegsminister von Roon: wir hätten die französische Ohrfeige weg, und wären durch die Nachgiebigkeit in die Lage gebracht, als Händelsucher zu erscheinen, wenn wir zum Kriege schritten, durch den allein wir den Flecken abwaschen könnten. Meine Stellung sei jetzt unhaltbar und

Digitized by Google

das eigentlich schon dadurch geworden, daß der König den französischen Botschafter unter dem Drucke von Drohungen während seiner Badecur vier Tage hintereinander in Audienz empfangen und seine monarchische Person der unverschämten Bearbeitung durch diesen fremden Agenten ohne geschäftlichen Beistand exponirt habe. Durch diese Neigung, die Staatsgeschäfte persönlich und allein auf sich zu nehmen, war der König in eine Lage gedrängt worden, die ich nicht vertreten konnte; meines Erachtens hätte Se. Majestät in Ems jede geschäftliche Zumuthung des ihm nicht gleichstehenden französischen Unterhändlers ablehnen und ihn nach Berlin an die amtliche Stelle verweisen müssen, die dann durch Vortrag in Ems oder, wenn man dilatorische Behandlung nützlich gefunden, durch schriftlichen Bericht die Entscheidung des Königs einzuholen gehabt haben würde. Aber bei dem hohen Herrn, so correct er in der Regel die Ressortverhältnisse respectirte, war die Neigung, wichtige Fragen persönlich zwar nicht zu entscheiden, aber doch zu verhandeln, zu stark, um ihm eine richtige Benutzung der Deckung zu ermöglichen, mit der die Majestät gegen Zudringlichkeiten, unbequeme Fragestellung und Zumuthung zweckmäßiger Weise umgeben ist. Daß der König sich nicht mit dem ihm in so großem Maße eignen Gefühle seiner hoheitvollen Würde der Benedettischen Aufdringlichkeit von Hause aus entzogen hatte, davon lag die Schuld zum großen Theile in dem Einflusse, den die Königin von dem benachbarten Coblenz her auf ihn ausübte. Er war 73 Jahr alt, friedliebend und abgeneigt, die Lorbeeren von 1866 in einem neuen Kampfe auf das Spiel zu setzen; aber wenn er vom weiblichen Einflusse frei war, so blieb das Ehrgefühl des Erben Friedrichs des Großen und des preußischen Offiziers in ihm stets leitend. Gegen die Concurrenz, welche seine Gemalin mit ihrer weiblich berechtigten Furchtsamkeit und ihrem Mangel an Nationalgefühl machte, wurde die Widerstandsfähigkeit des Königs abgeschwächt durch sein ritterliches Gefühl der Frau und durch sein monarchisches Gefühl einer Königin und besonders der seinigen

Digitized by Google

gegenüber. Man hat mir erzählt, daß die Königin Augusta ihren Gemal vor seiner Abreise von Ems nach Berlin in Thränen beschworen habe, den Krieg zu verhüten im Andenken an Jena und Tilsit. Ich halte die Angabe für glaubwürdig bis auf die Thränen.

Zum Rücktritt entschlossen trotz der Vorwürfe, die mir Roon darüber machte, lud ich ihn und Moltke zum 13. ein, mit mir zu Drei zu speisen, und theilte ihnen bei Tische meine An- und Absichten mit. Beide waren sehr niedergeschlagen und machten mir indirect Vorwürfe, daß ich die im Vergleiche mit ihnen größere Leichtigkeit des Rückzuges aus dem Dienste egoistisch benutzte. Ich vertrat die Meinung, daß ich mein Ehrgefühl nicht der Politik opfern könne, daß sie Beide als Berufssoldaten wegen der Unfreiheit ihrer Entschließung nicht dieselben Gesichtspunkte zu nehmen brauchten wie ein verantwortlicher auswärtiger Minister. Während der Unterhaltung wurde mir gemeldet, daß ein Ziffertelegramm, wenn ich mich recht erinnere, von ungefähr 200 Gruppen, aus Ems, von dem Geheimrath Abeken unterzeichnet, in der Uebersetzung begriffen sei. Nachdem mir die Entzifferung überbracht war, welche ergab, daß Abeken das Telegramm auf Befehl Sr. Majestät redigirt und unterzeichnet hatte, las ich dasselbe meinen Gästen vor[1]), deren

---

[1]) Die am 13. Juli 1870 $8^h\,50^m$ Nachm. in Ems aufgegebene, $6^h\,9^m$ in Berlin eingetroffene Depesche lautete in der Entzifferung:

„Se. Majestät schreibt mir: ‚Graf Benedetti fing mich auf der Promenade ab, um auf zuletzt sehr zudringliche Art von mir zu verlangen, ich sollte ihn autorisiren, sofort zu telegraphiren, daß ich für alle Zukunft mich verpflichtete, niemals wieder meine Zustimmung zu geben, wenn die Hohenzollern auf ihre Candidatur zurückkämen. Ich wies ihn zuletzt etwas ernst zurück, da man à tout jamais dergleichen Engagements nicht nehmen dürfe noch könne. Natürlich sagte ich ihm, daß ich noch nichts erhalten hätte und, da er über Paris und Madrid früher benachrichtigt sei als ich, er wohl einsähe, daß mein Gouvernement wiederum außer Spiel sei.‘ Seine Majestät hat seitdem ein Schreiben des Fürsten bekommen. Da Seine Majestät dem Grafen Benedetti gesagt, daß er Nachricht vom Fürsten erwarte, hat Allerhöchstderselbe, mit Rücksicht auf die obige Zumuthung, auf des Grafen Eulenburg und meinen Vortrag beschlossen, den Grafen Benedetti nicht mehr zu empfangen, sondern ihm

Digitized by Google

Niedergeschlagenheit so tief wurde, daß sie Speise und Trank verschmähten. Bei wiederholter Prüfung des Actenstücks verweilte ich bei der einen Auftrag involvirenden Ermächtigung Seiner Majestät, die neue Forderung Benedettis und ihre Zurückweisung sogleich sowohl unsern Gesandten als in der Presse mitzutheilen. Ich stellte an Moltke einige Fragen in Bezug auf das Maß seines Vertrauens auf den Stand unsrer Rüstungen, respective auf die Zeit, deren dieselben bei der überraschend aufgetauchten Kriegsgefahr noch bedürfen würden. Er antwortete, daß er, wenn Krieg werden sollte, von einem Aufschub des Ausbruchs keinen Vortheil für uns erwarte; selbst wenn wir zunächst nicht stark genug sein sollten, sofort alle linksrheinischen Landestheile gegen französische Invasion zu decken, so würde unsre Kriegsbereitschaft die französische sehr bald überholen, während in einer spätern Periode dieser Vortheil sich abschwächen würde; er halte den schnellen Ausbruch im Ganzen für uns vortheilhafter als eine Verschleppung.

Der Haltung Frankreichs gegenüber zwang uns nach meiner Ansicht das nationale Ehrgefühl zum Kriege, und wenn wir den Forderungen dieses Gefühls nicht gerecht wurden, so verloren wir auf dem Wege zur Vollendung unsrer nationalen Entwicklung den ganzen 1866 gewonnenen Vorsprung, und das 1866 durch unsre militärischen Erfolge gesteigerte deutsche Nationalgefühl südlich des Mains, wie es sich in der Bereitwilligkeit der Südstaaten zu den Bündnissen ausgesprochen hatte, mußte wieder erkalten. Das in den süddeutschen Staaten neben dem particularistischen und dynastischen Staatsgefühle lebendige Deutschthum hatte bis 1866 das politische Bewußtsein gewissermaßen mit der gesammtdeutschen Fiction unter Oest-

---

nur durch einen Adjutanten sagen zu lassen: daß Seine Majestät jetzt vom Fürsten die Bestätigung der Nachricht erhalten, die Benedetti aus Paris schon gehabt, und dem Botschafter nichts weiter zu sagen habe. Seine Majestät stellt Eurer Excellenz anheim, ob nicht die neue Forderung Benedetti's und ihre Zurückweisung sogleich sowohl unsern Gesandten als in der Presse mitgetheilt werden sollte."

Digitized by Google

reichs Leitung beschwichtigt, theils aus süddeutscher Vorliebe für den alten Kaiserstaat, theils in dem Glauben an die militärische Ueberlegenheit desselben über Preußen. Nachdem die Ereignisse den Irrthum der Schätzung festgestellt hatten, war grade die Hülflosigkeit der süddeutschen Staaten, in der Oestreich sie bei dem Friedensschlusse gelassen hatte, ein Motiv für das politische Damascus, das zwischen Varnbülers „Vae Victis“ zu dem bereitwilligen Abschlusse des Schutz- und Trutzbündnisses mit Preußen lag. Es war das Vertrauen auf die durch Preußen entwickelte germanische Kraft und die Anziehung, welche einer entschlossenen und tapfern Politik innewohnt, wenn sie Erfolg hat und dann sich in vernünftigen und ehrlichen Grenzen bewegt. Diesen Nimbus hatte Preußen gewonnen; er ging unwiderruflich oder doch auf lange Zeit verloren, wenn in einer nationalen Ehrenfrage die Meinung im Volke Platz griff, daß die französische Insulte „La Prusse cane“ einen thatsächlichen Hintergrund habe.

In derselben psychologischen Auffassung, in welcher ich 1864 im dänischen Kriege aus politischen Gründen gewünscht hatte, daß nicht den altpreußischen, sondern den westfälischen Bataillonen, die bis dahin keine Gelegenheit gehabt hatten, unter preußischer Führung ihre Tapferkeit zu bewähren, der Vortritt gelassen werde, und bedauerte, daß der Prinz Friedrich Carl meinem Wunsche entgegen gehandelt hatte, in derselben Auffassung war ich überzeugt, daß die Kluft, die die Verschiedenheit des dynastischen und Stammesgefühls und der Lebensgewohnheiten zwischen dem Süden und dem Norden des Vaterlandes im Laufe der Geschichte geschaffen hatte, nicht wirksamer überbrückt werden könne als durch einen gemeinsamen nationalen Krieg gegen den seit Jahrhunderten aggressiven Nachbar. Ich erinnerte mich, daß schon in dem kurzen Zeitraume von 1813 bis 1815, von Leipzig und Hanau bis Belle Alliance, der gemeinsame und siegreiche Kampf gegen Frankreich die Beseitigung des Gegensatzes ermöglicht hatte zwischen einer hingebenden Rheinbundspolitik und dem nationaldeutschen Auf-

Digitized by Google

schwung der Zeit von dem Wiener Congresse bis zu der Mainzer Untersuchungscommission, unter der Signatur Stein, Görres, Jahn, Wartburg bis zu dem Exceß von Sand. Das gemeinsam vergossene Blut von dem Uebergange der Sachsen bei Leipzig bis zu der Betheiligung unter englischem Commando bei Belle Alliance hatte ein Bewußtsein gekittet, vor dem die Rheinbundserinnerungen erloschen. Die Entwicklung der Geschichte in dieser Richtung wurde unterbrochen durch die Besorgniß, welche die Uebereilung des nationalen Dranges für den Bestand staatlicher Einrichtungen erweckte.

Dieser Rückblick bestärkte mich in meiner Ueberzeugung, und die politischen Erwägungen in Betreff der süddeutschen Staaten fanden mutatis mutandis auch auf unsre Beziehungen zu der Bevölkerung von Hanover, Hessen, Schleswig-Holstein Anwendung. Daß diese Auffassung richtig war, beweist die Genugthuung, mit der heut, nach zwanzig Jahren, nicht nur die Holsteiner, sondern auch die Hanseaten der 1870er Heldenthaten ihrer Söhne gedenken. Alle diese Erwägungen, bewußt und unbewußt, verstärkten in mir die Empfindung, daß der Krieg nur auf Kosten unsrer preußischen Ehre und des nationalen Vertrauens auf dieselbe vermieden werden könne.

In dieser Ueberzeugung machte ich von der mir durch Abeken übermittelten königlichen Ermächtigung Gebrauch, den Inhalt des Telegramms zu veröffentlichen, und reducirte in Gegenwart meiner beiden Tischgäste das Telegramm durch Streichungen, ohne ein Wort hinzuzusetzen oder zu ändern, auf die nachstehende Fassung:

„Nachdem die Nachrichten von der Entsagung des Erbprinzen von Hohenzollern der kaiserlich französischen Regirung von der königlich spanischen amtlich mitgetheilt worden sind, hat der französische Botschafter in Ems an Seine Majestät den König noch die Forderung gestellt, ihn zu autorisiren, daß er nach Paris telegraphire, daß Seine Majestät der König sich für alle Zukunft verpflichte, niemals wieder seine Zustimmung zu geben, wenn die

Digitized by Google

Hohenzollern auf ihre Candidatur wieder zurückkommen sollten. Seine Majestät der König hat es darauf abgelehnt, den französischen Botschafter nochmals zu empfangen, und demselben durch den Adjutanten vom Dienst sagen lassen, daß Seine Majestät dem Botschafter nichts weiter mitzutheilen habe." Der Unterschied in der Wirkung des gekürzten Textes der Emser Depesche im Vergleich mit der, welche das Original hervorgerufen hätte, war kein Ergebniß stärkerer Worte, sondern der Form, welche diese Kundgebung als eine abschließende erscheinen ließ, während die Redaction Abekens nur als ein Bruchstück einer schwebenden und in Berlin fortzusetzenden Verhandlung erschienen sein würde.

Nachdem ich meinen beiden Gästen die concentrirte Redaction vorgelesen hatte, bemerkte Moltke: „So hat das einen andern Klang, vorher klang es wie Chamade, jetzt wie eine Fanfare in Antwort auf eine Herausforderung." Ich erläuterte: „Wenn ich diesen Text, welcher keine Aenderungen und keinen Zusatz des Telegramms enthält, in Ausführung des Allerhöchsten Auftrags sofort nicht nur an die Zeitungen, sondern auch telegraphisch an alle unsre Gesandschaften mittheile, so wird er vor Mitternacht in Paris bekannt sein und dort nicht nur wegen des Inhaltes, sondern auch wegen der Art der Verbreitung den Eindruck des rothen Tuches auf den gallischen Stier machen. Schlagen müssen wir, wenn wir nicht die Rolle des Geschlagenen ohne Kampf auf uns nehmen wollen. Der Erfolg hängt aber doch wesentlich von den Eindrücken bei uns und Andern ab, die der Ursprung des Krieges hervorruft; es ist wichtig, daß wir die Angegriffenen seien, und die gallische Ueberhebung und Reizbarkeit wird uns dazu machen, wenn wir mit europäischer Oeffentlichkeit, so weit es uns ohne das Sprachrohr des Reichstags möglich ist, verkünden, daß wir den öffentlichen Drohungen Frankreichs furchtlos entgegentreten."

Diese meine Auseinandersetzung erzeugte bei den beiden Generalen einen Umschlag zu freudiger Stimmung, dessen Lebhaftigkeit mich überraschte. Sie hatten plötzlich die Lust zu essen und zu

Digitized by Google

trinken wiedergefunden und sprachen in heiterer Laune. Roon sagte: „Der alte Gott lebt noch und wird uns nicht in Schande verkommen lassen.“ Moltke trat so weit aus seiner gleichmüthigen Passivität heraus, daß er sich, mit freudigem Blick gegen die Zimmerdecke und mit Verzicht auf seine sonstige Gemessenheit in Worten, mit der Hand vor die Brust schlug und sagte: „Wenn ich das noch erlebe, in solchem Kriege unsre Heere zu führen, so mag gleich nachher ‚die alte Carcasse‘ der Teufel holen.“ Er war damals hinfälliger als später und hatte Zweifel, ob er die Strapazen des Feldzugs überleben werde.

Wie lebhaft sein Bedürfniß war, seine militärisch-strategische Neigung und Befähigung praktisch zu bethätigen, habe ich nicht nur bei dieser Gelegenheit, sondern auch in den Tagen vor dem Ausbruche des böhmischen Krieges beobachtet. In beiden Fällen fand ich meinen militärischen Mitarbeiter im Dienste des Königs abweichend von seiner sonstigen trocknen und schweigsamen Gewohnheit heiter, belebt, ich kann sagen, lustig. In der Juninacht 1866, in der ich ihn zu mir eingeladen hatte, um mich zu vergewissern, ob der Aufbruch des Heeres nicht um 24 Stunden verfrüht werden könnte, bejahte er die Frage und war durch die Beschleunigung des Kampfes angenehm erregt. Indem er elastischen Schrittes den Salon meiner Frau verließ, wandte er sich an der Thür noch einmal um und richtete im ernsthaften Tone die Frage an mich: „Wissen Sie, daß die Sachsen die Dresdner Brücke gesprengt haben?“ Auf meinen Ausdruck des Erstaunens und Bedauerns erwiderte er: „Aber mit Wasser, wegen Staub.“ Eine Neigung zu harmlosen Scherzen kam bei ihm in dienstlichen Beziehungen wie den unsrigen sehr selten zum Durchbruch. In beiden Fällen war mir, gegenüber der erklärlichen und berechtigten Abneigung an maßgebender Stelle, seine Kampflust, seine Schlachtenfreudigkeit für die Durchführung der von mir für nothwendig erkannten Politik ein starker Beistand. Unbequem wurde sie mir 1867 in der Luxemburger Frage, 1875 und später Angesichts der Erwägung, ob es

Digitized by Google

sich empfehle, einen Krieg, der uns früher oder später wahrscheinlich bevorstand, anticipando herbeizuführen, bevor der Gegner zu besserer Rüstung gelange. Ich bin der bejahenden Theorie nicht blos zur Luxemburger Zeit, sondern auch später, zwanzig Jahre lang, stets entgegengetreten in der Ueberzeugung, daß auch siegreiche Kriege nur dann, wenn sie aufgezwungen sind, verantwortet werden können, und daß man der Vorsehung nicht so in die Karten sehn kann, um der geschichtlichen Entwicklung nach eigner Berechnung vorzugreifen. Es ist natürlich, daß in dem Generalstabe der Armee nicht nur jüngere strebsame Offiziere, sondern auch erfahrne Strategen das Bedürfniß haben, die Tüchtigkeit der von ihnen geleiteten Truppen und die eigne Befähigung zu dieser Leitung zu verwerthen und in der Geschichte zur Anschauung zu bringen. Es wäre zu bedauern, wenn diese Wirkung kriegerischen Geistes in der Armee nicht stattfände; die Aufgabe, das Ergebniß derselben in den Schranken zu halten, auf welche das Friedensbedürfniß der Völker berechtigten Anspruch hat, liegt den politischen, nicht den militärischen Spitzen des Staates ob. Daß sich der Generalstab und seine Chefs zur Zeit der Luxemburger Frage, während der von Gortschakow und Frankreich fingirten Krisis von 1875 und bis in die neuste Zeit hinein zur Gefährdung des Friedens haben verleiten lassen, liegt in dem nothwendigen Geiste der Institution, den ich nicht missen möchte, und wird gefährlich nur unter einem Monarchen, dessen Politik das Augenmaß und die Widerstandsfähigkeit gegen einseitige und verfassungsmäßig unberechtigte Einflüsse fehlt.

Digitized by Google

## Dreiundzwanzigstes Kapitel.

# Versailles.

### I.

Die Verstimmung gegen mich, welche die höhern militärischen Kreise aus dem östreichischen Kriege mitgebracht hatten, dauerte während des französischen fort, gepflegt nicht von Moltke und Roon, aber von den „Halbgöttern", wie man damals die höhern Generalstabsoffiziere nannte. Sie machte sich im Feldzuge für mich und meine Beamten bis in das Gebiet der Naturalverpflegung und Einquartirung fühlbar [1]). Sie würde noch weiter gegangen sein, wenn sie nicht in der sich immer gleichbleibenden, weltmännischen Höflichkeit des Grafen Moltke ein Correctiv gefunden hätte. Roon war im Felde nicht in der Lage, mir als Freund und College Beistand zu leisten; er bedurfte im Gegentheil schließlich in Versailles meines Beistandes, um im Kreise des Königs seine militärischen Ueberzeugungen geltend zu machen.

Schon bei der Abreise nach Köln erfuhr ich durch einen Zufall, daß beim Ausbruch des Krieges der Plan festgestellt war, mich von den militärischen Berathungen auszuschließen. Ich konnte das aus einem Gespräch des Generals von Podbielski mit Roon entnehmen,

[1]) Vgl. das amtliche Schreiben Bismarck's an Roon vom 10. August 1870 bei Poschinger, Bismarck-Portefeuille II 189 f.

Digitized by Google

dessen unfreiwilliger Ohrenzeuge ich dadurch wurde, daß es in einem Nebencoupé stattfand, dessen Scheidewand von einer breiten Oeffnung über mir durchbrochen war. Der Erstre äußerte laut seine Befriedigung, etwa in dem Sinne: „Diesmal ist also dafür gesorgt, daß uns dergleichen nicht wieder passirt." Bevor der Zug sich in Bewegung setzte, hörte ich genug, um zu verstehn, welches „damals" im Gegensatz gegen diesmal der General im Sinne hatte, nämlich meine Betheiligung an militärischen Berathungen in dem böhmischen Feldzuge und besonders die Aenderung der Marschrichtung auf Preßburg anstatt auf Wien.

Die durch diese Reden gekennzeichnete Verabredung wurde mir praktisch wahrnehmbar; ich wurde nicht nur zu den militärischen Berathungen nicht zugezogen, wie 1866 geschehn war, sondern es galt mir gegenüber strenge Geheimhaltung aller militärischen Maßregeln und Absichten als Regel. Dieses Ergebniß der unsern amtlichen Kreisen innewohnenden Rivalität der Ressorts war ein so augenfälliger Schaden für die Geschäftsführung, daß der in Angelegenheiten des Rothen Kreuzes im Hauptquartier anwesende Graf Eberhard Stolberg bei der freundschaftlichen Intimität, in der ich mit diesem, leider zu früh verstorbenen Patrioten stand, den König auf die Unzuträglichkeiten der Ausschließung seines verantwortlichen politischen Rathgebers aufmerksam machte. Nach dem Zeugnisse des Grafen hatte Se. Majestät darauf erwidert: „Ich sei in dem böhmischen Kriege in der Regel zu dem Kriegsrathe zugezogen worden, und es sei dabei vorgekommen, daß ich im Widerspruche mit der Majorität den Nagel auf den Kopf getroffen hätte; daß das den andern Generalen ärgerlich sei und sie ihr Ressort allein berathen wollten, sei nicht zu verwundern" — ipsissima verba regis, nach dem Zeugnisse des Grafen Stolberg nicht nur mir, sondern auch Andern gegenüber. Das Maß von Einfluß, welches der König mir 1866 verstattet hatte, stand allerdings im Widerspruche mit militärischen Traditionen, sobald der Ministerpräsident allein nach den Abzeichen der Uniform classificirt wurde, die er im Felde trug,

Digitized by Google

als Stabsoffizier eines Cavallerie-Regiments; und es blieb 1870 mir gegenüber bei dem militärischen Boycott, wie man heut sagen würde.

Wenn man die Theorie, welche der Generalstab mir gegenüber zur Anwendung brachte und die auch kriegswissenschaftlich gelehrt werden soll, so ausdrücken kann: der Minister der Auswärtigen Angelegenheiten kommt erst wieder zum Wort, wenn die Heeresleitung die Zeit gekommen findet, den Janustempel zu schließen, so liegt schon in dem doppelten Gesicht des Janus die Mahnung, daß die Regirung eines kriegführenden Staates auch nach andern Richtungen zu sehn hat, als nach dem Kriegsschauplatze. Aufgabe der Heeresleitung ist die Vernichtung der feindlichen Streitkräfte; Zweck des Krieges die Erkämpfung des Friedens unter Bedingungen, die der von dem Staate verfolgten Politik entsprechen. Die Feststellung und Begrenzung der Ziele, die durch den Krieg erreicht werden sollen, die Berathung des Monarchen in Betreff derselben ist und bleibt während des Krieges wie vor demselben eine politische Aufgabe, und die Art ihrer Lösung kann nicht ohne Einfluß auf die Art der Kriegführung sein. Die Wege und Mittel der letztern werden immer davon abhängig sein, ob man das schließlich gewonnene Resultat oder mehr oder weniger hat erreichen wollen, ob man Landabtretungen fordern oder auf solche verzichten, ob man Pfandbesitz und auf wie lange gewinnen will.

Noch schwerer wirkt in gleicher Richtung die Frage, ob und aus welchen Motiven andre Mächte geneigt sein könnten, dem Gegner zunächst diplomatisch, eventuell militärisch beizustehn, welche Aussicht die Vertreter einer solchen Einmischung haben, an fremden Höfen ihren Zweck zu erreichen, wie die Parteien sich gruppiren würden, wenn es zu Conferenzen oder zu einem Congresse käme, ob Gefahr vorhanden, daß aus der Einmischung der Neutralen sich weitre Kriege entwickeln. Namentlich aber zu beurtheilen, wann der richtige Moment eingetreten sei, den Uebergang vom Kriege zum Frieden einzuleiten, dazu sind Kenntnisse der europäischen Lage

Digitized by Google

erforderlich, die dem Militär nicht geläufig zu sein brauchen, Informationen, die ihm nicht zugänglich sein können. Die Verhandlungen in Nikolsburg 1866 beweisen, daß die Frage von Krieg und Frieden auch im Kriege stets zur Competenz des verantwortlichen politischen Ministers gehört und nicht von der technischen Armeeleitung entschieden werden kann; der competente Minister aber kann dem Könige nur dann sachkundigen Rath ertheilen, wenn er Kenntniß von der jeweiligen Lage und den Intentionen der Kriegführung hat.

Im fünften Kapitel ist der Plan zur Zerstückelung Rußlands erwähnt, den die Wochenblattspartei hegte und Bunsen in einer dem Minister von Manteuffel eingereichten Denkschrift in aller kindlichen Nacktheit entwickelt hatte [1]). Den damals unmöglichen Fall angenommen, daß der König für diese Utopie gewonnen wurde, angenommen ferner, daß die preußischen Heere und ihre etwaigen Verbündeten in siegreichem Vorschreiten waren, so würde sich doch eine artige Reihe von Fragen aufgedrängt haben: ob uns der weitre Erwerb polnischer Landstriche und Bevölkerungen wünschenswerth sei, ob es nothwendig, die vorspringende Grenze Congreßpolens, den Ausgangspunkt russischer Heere weiter nach Osten, weiter ab von Berlin zu rücken, analog dem Bedürfnisse, im Westen den Druck zu beseitigen, den Straßburg und die Weißenburger Linien auf Süddeutschland ausübten, ob Warschau in polnischen Händen für uns unbequemer werden könnte als in russischen. Das alles sind rein politische Fragen, und wer wird leugnen wollen, daß ihre Entscheidung einen vollberechtigten Einfluß auf die Richtung, die Art, den Umfang der Kriegführung hätte fordern, daß zwischen Diplomatie und Strategie eine Wechselwirkung in Berathung des Monarchen hätte bestehn müssen?

---

[1]) S. Bd. I 110 ff.



Digitized by Google

Wenn ich mich auch in Versailles beschied, in militärischen Dingen zu einem Votum nicht berufen zu sein, so lag mir doch als dem leitenden Minister die Verantwortlichkeit für die richtige politische Ausnutzung der militärischen, wie der auswärtigen Situation ob, und ich war verfassungsmäßig der verantwortliche Rathgeber des Königs in der Frage, ob die militärische Situation irgend welche politische Schritte oder die Ablehnung irgend welcher Zumuthung andrer Mächte rathsam machte. Ich habe damals die Nachrichten über die militärische Lage, deren ich für die Beurtheilung der politischen bedurfte, so weit als möglich mir dadurch zu verschaffen gesucht, daß ich mich mit einigen der unbeschäftigten hohen Herrn, welche die „zweite Staffel" des Hauptquartiers bildeten und im Hôtel des Réservoirs zusammenkamen, in vertraulichen Beziehungen hielt, denn diese fürstlichen Herrn erfuhren über die militärischen Vorgänge und Absichten erheblich mehr als der verantwortliche Minister des Auswärtigen und machten mir manche für mich sehr werthvolle Mittheilung, von der sie annahmen, daß sie für mich natürlich kein Geheimniß sei. Auch der englische Correspondent im Hauptquartier, Russell, war in der Regel über die Absichten und Vorgänge in demselben besser wie ich unterrichtet und eine nützliche Quelle für meine Informationen.

## II.

Im Kriegsrathe war Roon der einzige Vertreter meiner Ansicht, daß wir mit Abschluß des Krieges Eile hätten, wenn wir die Einmischung der Neutralen und ihres Congresses sicher hintanhalten wollten; er befürwortete die Nothwendigkeit, aggressiv mit schwerem Geschütz gegen Paris vorzugehn, gegenüber dem in den Kreisen hoher Frauen für humaner geltenden Systeme der Aushungerung. Die Zeit, die das letztre in Anspruch nehmen würde, ließ sich bei der

Digitized by Google

Unbekanntschaft mit dem Pariser Verpflegungs-Etat nicht übersehn*). Die Belagerung machte territorial keine Fortschritte, mitunter sogar Rückschritte, und die Vorgänge in den Provinzen waren nicht mit Sicherheit zu berechnen, namentlich so lange man ohne Nachricht war über das Verbleiben der Südarmee und Bourbakis. Man wußte eine Zeit lang nicht, ob dieselbe gegen unsre Verbindungslinie mit Deutschland operire oder auf dem Seewege an der untern Seine erscheinen werde. Wir verloren monatlich etwa zweitausend Mann vor Paris, gewannen den Belagerten kein Terrain ab und verlängerten in unberechenbarer Weise die Periode, während welcher unsre Truppen den Wandlungen des Geschickes ausgesetzt blieben, die durch unvorhergesehne Unfälle im Kampfe und durch Krankheiten, wie die Cholera 1866 vor Wien, eintreten konnten. Für mich lagen stärkere Beunruhigungen, die mir die Verschleppung der Entscheidung verursachten, auf dem politischen Gebiete, in der Besorgniß vor Einmischung der Neutralen. Je länger der Kampf dauerte, desto mehr mußte man mit der Möglichkeit rechnen, daß die latente Mißgunst und die schwankenden Sympathien eine der übrigen Mächte, in der Beunruhigung über unsre Erfolge, zu der Initiative für eine diplomatische Einmischung bereit finden lassen würden und diese dann den Anschluß andrer oder aller andern herbeiführte. Wenn auch zur Zeit der Rundreise des Herrn Thiers im October „Europa nicht zu finden war", so konnte die Entdeckung dieser Potenz doch an jedem der neutralen Höfe, sogar auf dem Wege republikanischer Sympathien in Amerika, durch den geringsten Anstoß herbeigeführt werden, den ein Cabinet dem andern gegeben hätte, indem es sondirende Fragen über die Zukunft des europäischen Gleichgewichts oder die menschenfreundliche Heuchelei, durch welche

*) Am 22. September hatte Moltke an seinen Bruder Adolf geschrieben, er hege im Stillen die Hoffnung, Ende October in Creisau Hasen zu schießen (Moltke, Gesammelte Werke IV 198).

Digitized by Google

die Festung Paris gegen ernste Belagerung gedeckt wurde, zur Unterlage seiner Initiative nahm. Gelang im Laufe der Monate und Angesichts der schwankenden Aussichten vor Paris in der Zeit, welche die Signatur trug: „Vor Paris nichts Neues", gelang es damals den feindlichen Elementen und den mißgünstigen, unehrlichen Freunden, die uns an keinem Hofe fehlten, eine Verständigung zwischen den übrigen Mächten oder auch nur zwischen zweien von ihnen herbeizuführen, um eine Warnung, eine scheinbar von der Menschenliebe eingegebene Frage an uns zu richten, so konnte niemand wissen, wie schnell sich ein solcher erster Ansatz zu einer gemeinsamen, zunächst diplomatischen Haltung der Neutralen entwickeln würde. Nationalliberale Parlamentarier haben einander im August 1870 geschrieben, „daß jede fremde Friedensvermittlung unbedingt abzuweisen sei", haben mich aber nicht wissen lassen, wie dem vorzubeugen sei, wenn nicht durch schnelle Einnahme von Paris.

Graf Beust hat selbst es sich angelegen sein lassen, nachzuweisen, wie „redlich, wenn auch erfolglos" er sich bemüht habe, eine „collective Mediation der Neutralen" zu Stande zu bringen *). Er erinnert daran, daß er schon unter dem 28. September nach London und unter dem 12. October nach Petersburg an die östreichischen Botschafter die Weisung gegeben hat, die Auffassung zu vertreten, ein collectiver Schritt allein werde Aussicht auf Erfolg haben; daß er zwei Monate später dem Fürsten Gortschakow sagen ließ: „Le moment d'intervenir est peut-être venu." Er reproducirt eine am 13. October, in der für uns kritischen Zeit 14 Tage vor der Capitulation von Metz, von ihm an den Grafen Wimpffen in Berlin gerichtete und von diesem dort verlesene Depesche **).

*) Aus drei Viertel-Jahrhunderten. Stuttgart 1887. Theil II S. 361, 395 ff.

**) Es ist auffallend, daß Graf Wimpffen diese Instruction verlesen hat; sie weist ihn nur an, sich in einem bezeichneten Falle im Sinne derselben auszusprechen.

Digitized by Google

In derselben knüpft er an ein Memorandum an, durch das ich zu Anfang October [1]) auf die Folgen aufmerksam gemacht hatte, die sich an einen bis zu eintretendem Mangel an Lebensmitteln fortgesetzten Widerstand des von zwei Millionen Menschen bewohnten Paris knüpfen müßten, und bezeichnet es, ganz richtig, als meinen Zweck, die Verantwortlichkeit dafür von der preußischen Regirung abzulehnen.

„Dies vorausgeschickt," fährt er fort, „kann ich den Ausdruck meiner Besorgniß nicht unterdrücken, daß dereinst vor dem Urtheil der Geschichte ein Theil dieser Verantwortlichkeit auf die Neutralen fallen würde, wenn sie sich die Gefahr unerhörten Unheils in stummer Gleichgültigkeit vor Augen stellen ließen. Ich muß daher Eure Excellenz auffordern, wenn der Gegenstand gegen Sie berührt wird, offen unser Bedauern darüber auszusprechen, daß in einer Lage, in welcher die königlich preußische Regierung Katastrophen, wie die in jenem Memorandum angedeutete, vorhersieht, dennoch das entschiedenste Bestreben sich kundgibt, jede persönliche Einwirkung dritter Mächte fernzuhalten. . . . Rücksichten auf eigne Interessen sind es nicht, welche die Regierung Oesterreich-Ungarns beklagen lassen, daß auf dem Punkte, zu welchem die Dinge gediehen sind, jede friedliche Einflußnahme der neutralen Mächte fehlt. Aber es ist ihr unmöglich, in der Weise, wie es neuerlich von Seiten des St. Petersburger Cabinets geschieht, die absolute Enthaltung des unbetheiligten Europas zu billigen und zu empfehlen. Sie hält es vielmehr für Pflicht, auszusprechen, daß sie noch an allgemein europäische Interessen glaubt, und daß sie einen durch unparteiische Einwirkung der Neutralen herbeigeführten Frieden der Vernichtung weiterer Hunderttausende vorziehen würde."

Darüber, welcher Art die „unparteiische Vermittlung" gewesen sein würde, läßt der Graf Beust keinen Zweifel: mitiger les exigences du vainqueur, adoucir l'amertume des sentiments qui

[1]) Am 4. October.

Digitized by Google

doivent accabler le vaincu[1]). Daß die Gefühle der Franzosen über die erlittene Niederlage heut uns gegenüber weniger bitter sein würden, wenn die Neutralen uns genöthigt hätten, uns mit weniger zu begnügen, das wird ein so guter Kenner der französischen Geschichte und des französischen Nationalcharakters, wie der Graf Beust, schwerlich geglaubt haben.

Eine Einmischung konnte nur die Tendenz haben, uns Deutschen den Siegespreis vermittelst eines Congresses zu beschneiden. Diese mich Tag und Nacht beunruhigende Gefahr erzeugte in mir das Bedürfniß, den Friedensschluß zu beschleunigen, um ihn ohne Einmischung der Neutralen herstellen zu können. Daß dies vor der Eroberung von Paris nicht thunlich sein würde, ließ sich nach dem herkömmlichen Vorgewicht der Hauptstadt in Frankreich voraussehn. So lange Paris sich hielt, war auch von den leitenden Kreisen in Tours und Bordeaux und von den Provinzen nicht anzunehmen, daß sie die Hoffnung auf einen Umschwung aufgeben würden, mochte derselbe von neuen levées en masse, wie sie in der Schlacht an der Lisaine zur Geltung kamen, oder von der endlichen „Auffindung Europas", oder von dem Glanznebel erwartet werden, der die englischen resp. westmächtlichen Schlagworte: „Humanität, Civilisation" in deutschen, namentlich weiblichen Gemüthern an großen Höfen umgab — so lange bot sich an den auswärtigen Höfen, die über die Situation in Frankreich doch mehr durch französische als durch deutsche Berichte orientirt waren, die Möglichkeit, den Franzosen in ihrem Friedensschlusse beistandig zu sein. Für mich spitzte sich daher meine Aufgabe dahin zu, mit Frankreich abzuschließen, bevor eine Verständigung der neutralen Mächte über ihre Einflußnahme auf den Frieden zu Stande gekommen wäre, grade so, wie es 1866 unser Bedürfniß war, mit Oestreich abzuschließen, bevor französische Einmischung in Süddeutschland wirksam werden konnte.

---

[1]) Depesche an Graf Chotek vom 12. October, Beust a. a. O. II 397.

Digitized by Google

Es ließ sich nicht mit Bestimmtheit sagen, zu welchen Entschließungen man in Wien und Florenz gelangt sein würde, wenn bei Wörth, Spichern, Mars la Tour der Erfolg auf Seite der Franzosen oder für uns weniger eclatant gewesen wäre. Ich habe zur Zeit der genannten Schlachten Besuche von republikanischen Italienern gehabt, die überzeugt waren, daß der König Victor Emanuel mit der Absicht umginge, dem Kaiser Napoleon beizustehn, und diese Tendenz zu bekämpfen geneigt waren, weil sie von der Ausführung der dem Könige zugeschriebenen Absichten eine Verstärkung der ihrem Nationalgefühl empfindlichen Abhängigkeit Italiens von Frankreich befürchteten. Schon in den Jahren 1868 und 1869 waren mir ähnliche antifranzösische Anregungen von italienischer und nicht blos republikanischer Seite vorgekommen, in denen die Unzufriedenheit mit der französischen Suprematie über Italien scharf hervortrat. Ich habe damals wie später auf dem Marsche nach Frankreich in Homburg (Pfalz) den italienischen Herrn geantwortet: wir hätten bisher keine Beweise davon, daß der König von Italien seine Freundschaft für Napoleon bis zum Angriffe auf Preußen bethätigen werde; es sei gegen mein politisches Gewissen, eine Initiative zum Bruch zu ergreifen, welche Italien Vorwand und Rechtfertigung feindlicher Haltung gegeben hätte. Wenn Victor Emanuel die Initiative zu dem Bruche ergriffe, so würde die republikanische Tendenz derjenigen Italiener, welche eine solche Politik mißbilligten, mich nicht abhalten, dem Könige, meinem Herrn, zur Unterstützung der Unzufriedenen in Italien durch Geld und Waffen, welche sie zu haben wünschten, zu rathen.

Ich fand den Krieg, wie er lag, zu ernst und zu gefährlich, um in einem Kampfe, in dem nicht nur unsre nationale Zukunft, sondern auch unsre staatliche Existenz auf dem Spiele stand, mich zur Ablehnung irgend eines Beistandes bei bedenklichen Wendungen der Dinge für berechtigt zu halten. Ebenso wie ich 1866 nach und infolge der Einmischung durch Napoleons Telegramm vom 4. Juli vor dem Beistande einer ungarischen Insurrection nicht

Digitized by Google

zurückgeschreckt war, würde ich auch den der italienischen Republikaner für annehmbar gehalten haben, wenn es sich um Verhütung der Niederlage und um Vertheidigung unsrer nationalen Selbständigkeit gehandelt hätte. Die Velleitäten des Königs von Italien und des Grafen Beust, die durch unsre ersten glänzenden Erfolge zurückgedrängt waren, konnten bei der Stagnation vor Paris um so leichter wieder aufleben, als wir in den maßgebenden Kreisen eines so gewichtigen Factors wie England über zuverlässige Sympathien und namentlich über solche, welche bereit gewesen wären, sich auch nur diplomatisch zu bethätigen, keineswegs verfügen konnten.

In Rußland gewährten die persönlichen Gefühle Alexanders II., nicht nur die freundschaftlichen für seinen Oheim, sondern auch die antifranzösischen, uns eine Bürgschaft, die freilich durch die französirende Eitelkeit des Fürsten Gortschakow und durch seine Rivalität mir gegenüber abgeschwächt werden konnte. Es war deshalb eine Gunst des Schicksals, daß die Situation eine Möglichkeit bot, Rußland eine Gefälligkeit in Betreff des Schwarzen Meeres zu erweisen. Aehnlich wie die Empfindlichkeiten des russischen Hofes, die sich vermöge der russischen Verwandschaft der Königin Marie an den Verlust der hannöverschen Krone knüpften, ihr Gegengewicht in den Concessionen fanden, die dem oldenburgischen Verwandten der russischen Dynastie auf territorialem und finanziellem Gebiete 1866 gemacht worden waren, bot sich 1870 die Möglichkeit, nicht nur der Dynastie, sondern auch dem russischen Reiche einen Dienst zu erweisen in Betreff der politisch unvernünftigen und deshalb auf die Dauer unmöglichen Stipulationen, die dem russischen Reiche die Unabhängigkeit seiner Küsten des Schwarzen Meeres beschränkten. Es waren die ungeschicktesten Bestimmungen des Pariser Friedens; einer Nation von hundert Millionen kann man die Ausübung der natürlichen Rechte der Souveränetät an ihren Küsten nicht dauernd untersagen. Die Servitut der Art, welche fremden Mächten auf russischem

Digitized by Google

Gebiete eingeräumt war, war für eine große Nation eine auf die Dauer nicht erträgliche Demüthigung. Wir hatten hierin eine Handhabe, um unsre Beziehungen zu Rußland zu pflegen.

Fürst Gortschakow ist auf die Initiative, mit der ich ihn in dieser Richtung sondirte, nur widerstrebend eingegangen. Sein persönliches Uebelwollen war stärker als sein russisches Pflichtgefühl. Er wollte keine Gefälligkeit von uns, sondern Entfremdung gegen Deutschland und Dank bei Frankreich. Um unser Anerbieten in Petersburg wirksam zu machen, habe ich der durchaus ehrlichen und stets wohlwollenden Mitwirkung des damaligen russischen Militärbevollmächtigten Grafen Kutusoff bedurft. Ich werde dem Fürsten Gortschakow kaum Unrecht thun, wenn ich nach meinen mehre Jahrzehnte dauernden Beziehungen zu ihm annehme, daß die persönliche Rivalität mit mir bei ihm schwerer wog, als die Interessen Rußlands: seine Eitelkeit, seine Eifersucht gegen mich waren größer als sein Patriotismus.

Bezeichnend für die krankhafte Eitelkeit Gortschakows waren einige gelegentliche Aeußerungen mir gegenüber, gelegentlich seiner Berliner Anwesenheit im Mai 1876. Er sprach von seiner Ermüdung und seiner Neigung, abzuscheiden, und sagte dabei: „Je ne puis cependant me présenter devant Saint-Pierre au ciel sans avoir présidé la moindre chose en Europe.“ Ich bat ihn in Folge dessen, das Präsidium in der damaligen Diplomatenconferenz, die aber nur eine officiöse war, zu übernehmen, was er that. In der Muße des Zuhörens bei seiner längeren Präsidialrede schrieb ich mit Bleistift: pompons, pompo, pomp, pom, po. Mein Nachbar, Lord Odo Russell, entriß mir das Blatt und behielt es.

Eine andre Aeußerung bei dieser Gelegenheit lautete dahin: „Si je me retire, je ne veux pas m'éteindre comme une lampe qui file, je veux me coucher comme un astre.“ Es ist nach diesen Auffassungen nicht verwunderlich, daß ihm sein letztes Auftreten im Berliner Congreß 1878 nicht genügte, zu dem der

Digitized by Google

Kaiser nicht ihn, sondern den Grafen Schuwalow als Hauptbevollmächtigten ernannt hatte, so daß nur dieser und nicht Gortschakow über die russische Stimme verfügte. Gortschakow hatte seine Mitgliedschaft des Congresses dem Kaiser gegenüber gewissermaßen erzwungen, was in Folge der rücksichtsvollen Behandlung, die im russischen höhern Dienste verdienten Staatsmännern gegenüber Tradition ist, gelingen konnte. Er suchte noch auf dem Congresse seine russische Popularität im Sinne der Moskauer Zeitung nach Möglichkeit frei zu halten von den Rückwirkungen russischer Concessionen, und bei Congreßsitzungen, wo solche in Aussicht standen, blieb er aus, unter dem Vorwande des Unwohlseins, trug aber Sorge, sich am Parterrefenster seiner Wohnung, unter den Linden, als gesund sehn zu lassen. Er wollte sich die Möglichkeit wahren, vor der russischen „Gesellschaft" in Zukunft zu behaupten, daß er an den russischen Concessionen unschuldig wäre: ein unwürdiger Egoismus auf Kosten seines Landes.

Außerdem blieb der russische Abschluß auch nach dem Congresse immer noch einer der günstigsten, wo nicht der günstigste, den Rußland jemals nach türkischen Kriegen gemacht hat. Directe Eroberungen für Rußland waren die in Kleinasien, Batum, Kars u. s. w. Aber wenn Rußland wirklich es in seinen Interessen gefunden hat, die Balkanstaaten griechischer Confession von der türkischen Herrschaft zu emancipiren, so war doch auch in dieser Richtung ein ganz gewaltiger Fortschritt des griechisch-christlichen Elements, und noch mehr ein erheblicher Rückzug der Türkenherrschaft das Ergebniß. Zwischen den ursprünglichen, Ignatiefschen Friedensbedingungen von San Stefano und dem Congreßergebnisse war der Unterschied politisch bedeutungslos, wie die Leichtigkeit des Abfalls Südbulgariens und dessen Anschluß an das nördliche beweist. Und selbst wenn er nicht stattgefunden hätte, blieb die russische Gesammterrungenschaft nach dem Kriege auch in Folge der Congreßbeschlüsse eine glänzendere als die frühern.

Daß Rußland Bulgarien durch Verleihung an den Neffen der

Digitized by Google

damaligen russischen Kaiserin, den Prinzen von Battenberg, in unsichre Hände gab, war eine Entwicklung, die auf dem Berliner Congresse nicht vorausgesehn werden konnte. Der Prinz von Battenberg war der russische Candidat für Bulgarien, und bei seiner nahen Verwandschaft mit dem Kaiserhause war auch anzunehmen, daß diese Beziehungen dauerhaft und haltbar sein würden. Der Kaiser Alexander III. erklärte sich den Abfall seines Vetters einfach mit dessen polnischer Abstammung: „Polskaja mat" war sein erster Ausruf bei der Enttäuschung über das Verhalten seines Vetters.

Die russische Entrüstung über das Ergebniß des Berliner Congresses war eine der Erscheinungen, die bei einer dem Volk so wenig verständlichen Presse, wie es die russische in auswärtigen Beziehungen ist, und bei dem Zwange, der auf sie mit Leichtigkeit geübt wird, sich im Widerspruche mit aller Wahrheit und Vernunft ermöglichen ließ. Die ganzen Gortschakowschen Einflüsse, die er, angespornt durch Aerger und Neid über seinen frühern Mitarbeiter, den deutschen Reichskanzler, in Rußland übte, unterstützt von französischen Gesinnungsgenossen und ihren französischen Verschwägerungen (Wannowski, Obrutschew) waren stark genug, um in der Presse, die Moskauer Wedomosti an der Spitze, einen Schein von Entrüstung herzustellen über die Schädigung, welche Rußland auf dem Berliner Congresse durch deutsche Untreue erlitten hätte. Nun ist auf dem Berliner Congresse kein russischer Wunsch ausgesprochen worden, den Deutschland nicht zur Annahme gebracht hätte, unter Umständen durch energisches Auftreten bei dem englischen Premierminister, obschon letztrer krank und bettlägerig war. Anstatt hierfür dankbar zu sein, fand man es der russischen Politik entsprechend, unter Führung des lebensmüden, aber immer noch krankhaft eitlen Fürsten Gortschakow und der Moskauer Blätter, an der weitern Entfremdung zwischen Rußland und Deutschland fortzuarbeiten, für die weder im Interesse des einen noch des andern dieser großen Nachbarreiche das mindeste Bedürfniß vorliegt. Wir beneiden uns nichts und haben nichts von einander zu gewinnen, was wir brauchen

Digitized by Google

könnten. Unsre gegenseitigen Beziehungen sind nur gefährdet durch persönliche Stimmungen, wie die von Gortschakow waren, und wie es die von hochstehenden russischen Militärs bei ihren französischen Verschwägerungen sind, und durch monarchische Verstimmungen, wie sie schon vor dem siebenjährigen Kriege durch sarkastische Bemerkungen Friedrichs des Großen über die russische Kaiserin entstanden. Deshalb ist die persönliche Beziehung der Monarchen beider Länder zu einander von hoher Bedeutung für den Frieden der beiden Nachbarreiche, für dessen Störung keine Interessendivergenz, sondern nur persönliche Empfindlichkeiten maßgebender Staatsmänner einen Anlaß bieten konnten.

Von Gortschakow sagten seine Untergebnen im Ministerium: „Il se mire dans son encrier," wie analog Bettina über ihren Schwager, den berühmten Savigny, äußerte: „Er kann keine Gossen überschreiten, ohne sich darin zu spiegeln." Ein großer Theil der Gortschakowschen Depeschen und namentlich die sachlichsten sind nicht von ihm, sondern von Jomini, einem sehr geschickten Redacteur und Sohn eines schweizer Generals, den Kaiser Alexander für russischen Dienst anwarb. Wenn Gortschakow dictirte, so war mehr rhetorischer Schwung in den Depeschen, aber praktischer waren die von Jomini. Wenn er dictirte, so pflegte er eine bestimmte Pose anzunehmen, die er einleitete mit dem Worte: „écrivez!", und wenn der Schreiber dann seine Stellung richtig auffaßte, so mußte er bei besonders wohlgerundeten Phrasen einen bewundernden Aufblick auf den Chef richten, der dafür sehr empfänglich war. Gortschakow beherrschte die russische, die deutsche und die französische Sprache mit gleicher Vollkommenheit.

Graf Kutusoff war ein ehrlicher Soldat ohne persönliche Eitelkeit. Er war ursprünglich nach der Bedeutung seines Namens in hervorragender Stellung in Petersburg als Offizier der Garde-Kavallerie, hatte aber nicht das Wohlwollen des Kaisers Nicolaus; und als dieser, wie mir in Petersburg erzählt worden ist, vor der Front ihm zurief: „Kutusoff, du kannst nicht reiten, ich

Digitized by Google

werde dich zur Infanterie verſetzen," nahm er ſeinen Abſchied und trat erſt im Krimkriege in geringer Stellung wieder ein, blieb unter Alexander II. in der Armee und wurde endlich Militärbevollmächtigter in Berlin, wo ſeine ehrliche Bonhomie ihm viele Freunde erwarb. Er begleitete uns als ruſſiſcher Flügeladjutant des preußiſchen Königs im franzöſiſchen Kriege, und es war vielleicht ein Effect der ungerechten Beurtheilung ſeiner Reitfähigkeit, die ihm vom Kaiſer Nicolaus zu Theil geworden war, daß er alle Marſchetappen, auf denen der König und ſein Gefolge gefahren wurden, nicht ſelten 50 bis 70 Werſt im Tage, zu Pferde zurücklegte. Für ſeine Bonhomie und die Tonart auf den Jagden in Wuſterhauſen iſt es bezeichnend, daß er gelegentlich vor dem Könige erzählte, ſeine Familie ſtamme aus Preußiſch-Litthauen und ſei unter dem Namen Kutu nach Rußland gekommen, worauf Graf Fritz Eulenburg in ſeiner witzigen Art bemerkte: „Den ſchließlichen ‚Soff' haben Sie alſo erſt in Rußland ſich angeeignet" — allgemeine Heiterkeit, in welche Kutuſoff herzlich einſtimmte.

Neben der Gewiſſenhaftigkeit der Meldungen dieſes alten Soldaten bot die regelmäßige eigenhändige Correſpondenz des Großherzogs von Sachſen mit dem Kaiſer Alexander einen Weg, unverfälſchte Mittheilungen direct an dieſen gelangen zu laſſen. Der Großherzog, der ſtets wohlwollend für mich war und geblieben iſt, war in Petersburg ein Anwalt der guten Beziehungen zwiſchen beiden Cabineten.

Die Möglichkeit einer europäiſchen Intervention war für mich eine Urſache der Beunruhigung und der Ungeduld angeſichts der Stagnation der Belagerung. Kriegeriſche Wechſelfälle ſind in Situationen, wie die unſrige vor Paris war, bei der beſten Leitung und der größten Tapferkeit nicht ausgeſchloſſen; ſie können durch Zufälligkeiten aller Art herbeigeführt werden, und für ſolche bot unſre Stellung zwiſchen der numeriſch reichlich ſtarken belagerten Armee und den nach Zahl und Oertlichkeit ſchwer zu controllirenden Streitkräften der Provinzen ein reiches Feld, auch

Digitized by Google

wenn unsre Truppen vor Paris, im Westen, Norden und Osten Frankreichs vor Seuchen bewahrt blieben. Die Frage, wie der Gesundheitszustand des deutschen Heeres sich in den Beschwerden eines so ungewöhnlich harten Winters bewähren werde, entzog sich jeder Berechnung. Es war unter diesen Umständen keine übertriebene Aengstlichkeit, wenn ich in schlaflosen Nächten von der Sorge gequält wurde, daß unsre politischen Interessen nach so großen Erfolgen durch das zögernde Hinhalten des weitern Vorgehns gegen Paris schwer geschädigt werden könnten. Eine weltgeschichtliche Entscheidung in dem Jahrhunderte alten Kampfe zwischen den beiden Nachbarvölkern stand auf dem Spiele und in Gefahr, durch persönliche und vorwiegend weibliche Einflüsse ohne historische Berechtigung gefälscht zu werden, durch Einflüsse, die ihre Wirksamkeit nicht politischen Erwägungen verdankten, sondern Gemüthseindrücken, welche die Redensarten von Humanität und Civilisation, die aus England bei uns importirt werden, auf deutsche Gemüther noch immer haben; war uns doch während des Krimkrieges von England aus nicht ohne Wirkung auf die Stimmung gepredigt worden, daß wir „zur Rettung der Civilisation" die Waffen für die Türken ergreifen müßten. Die entscheidenden Fragen konnten, wenn man wollte, als ausschließlich militärische behandelt werden, und man konnte das als Vorwand nehmen, um mir das Recht der Betheiligung an der Entscheidung zu versagen; sie waren aber doch solche, von deren Lösung die diplomatische Möglichkeit in letzter Instanz abhing, und wenn der Abschluß des französischen Krieges ein weniger günstiger für Deutschland gewesen wäre, so blieb auch dieser gewaltige Krieg mit seinen Siegen und seiner Begeisterung ohne die Wirkung, die er für unsre nationale Einigung haben konnte. Es war mir niemals zweifelhaft, daß der Herstellung des Deutschen Reiches der Sieg über Frankreich vorhergehn mußte, und wenn es uns nicht gelang, ihn diesmal zum vollen Abschluß zu bringen, so waren weitre Kriege ohne vorgängige Sicherstellung unsrer vollen Einigung in Sicht.

Digitized by Google

## III.

Es ist nicht anzunehmen, daß die übrigen Generale von rein militärischem Standpunkte andrer Meinung als Roon sein konnten; unsre Stellung zwischen der uns an Zahl überlegnen eingeschlossenen Armee und den französischen Streitkräften in den Provinzen war strategisch eine bedrohte und ihr Festhalten nicht erfolgversprechend, wenn man sie nicht als Basis angriffsweisen Fortschreitens benutzte. Das Bedürfniß, ihr bald ein Ende zu machen, war in militärischen Kreisen in Versailles ebenso lebhaft wie die Beunruhigung in der Heimath über die Stagnation. Man brauchte noch garnicht mit der Möglichkeit von Krankheiten und unvorhergesehnen Rückschlägen infolge von Unglück oder Ungeschick zu rechnen, um von selbst auf den Gedankengang zu gerathen, der mich beunruhigte, und sich zu fragen, ob das Ansehn und der politische Eindruck, die das Ergebniß unsrer ersten raschen und großen Siege an den neutralen Höfen gewesen waren, nicht vor der scheinbaren Thatlosigkeit und Schwäche unsrer Haltung vor Paris verblassen würden und ob die Begeisterung anhalten würde, in deren Feuer sich eine haltbare Einheit schmieden ließ.

Die Kämpfe in den Provinzen bei Orleans und Dijon blieben Dank der heldenmüthigen Tapferkeit der Truppen, wie sie in dem Maße nicht immer als Unterlage strategischer Berechnung vorausgesetzt werden kann, für uns siegreich. In dem Gedanken, daß der geistige Schwung, mit dem unsre Minderheiten dort trotz Frost, Schnee und Mangel an Lebensmitteln und Kriegsmaterial die numerisch stärkern französischen Massen überwunden hatten, durch irgend welche Zufälligkeiten gelähmt werden könnte, mußte jeder Heerführer, der nicht ausschließlich mit optimistischen Conjecturen rechnete, zu der Ueberzeugung kommen, daß wir bestrebt sein müßten, durch Förderung unsres Angriffs auf Paris unsrer ungewissen Situation so bald als möglich ein Ende zu machen.

Digitized by Google

Es fehlte uns aber, um den Angriff zu activiren, an dem Befehl und an schwerem Belagerungsgeschütz, wie im Juli 1866 vor den Floridsdorfer Linien. Die Beförderung desselben hatte mit den Fortschritten unsres Heeres nicht Schritt gehalten; um sie zu bewirken, versagten unsre Eisenbahnmittel an den Stellen, wo die Bahnen unterbrochen waren oder wie bei Lagny ganz aufhörten.

Die schleunige Anfuhr von schwerem Geschütz und von der Masse schwerer Munition, ohne welche die Beschießung nicht begonnen werden durfte, hätte durch den vorhandenen Eisenbahnpark jedenfalls schneller, als der Fall war, bewirkt werden können. Es waren aber, wie Beamte mir meldeten; circa 1500 Axen mit Lebensmitteln für die Pariser beladen, um ihnen schnell zu helfen, wenn sie sich ergeben würden, und diese 1500 Axen waren deshalb für Munitionstransport nicht verfügbar. Der auf ihnen lagernde Speck wurde später von den Parisern abgelehnt und nach meinem Abgange aus Frankreich, infolge der durch General v. Stosch in Ferrières bei Sr. Majestät veranlaßten Aenderung unsres Staatsvertrages über die Verpflegung deutscher Truppen, diesen überwiesen und mit Widerstreben verbraucht wegen zu langer Lagerung.

Da die Beschießung nicht begonnen werden konnte, bevor das für wirksame Durchführung ohne Unterbrechung erforderliche Quantum Munition zur Hand war, so wurde in Ermangelung von Bahn-Material nun eine erhebliche Anspannung von Pferden und für diese ein Aufwand von Millionen erforderlich. Mir sind die Zweifel nicht verständlich, die darüber obwalten konnten, ob diese Millionen verfügbar wären, sobald das Bedürfniß für kriegerische Zwecke vorlag. Es erschien mir als ein erheblicher Fortschritt, als Roon, schon nervös aufgerieben und erschöpft, mir eines Tages mittheilte, daß man jetzt ihm persönlich die Verantwortlichkeit mit der Frage zugeschoben habe, ob er bereit sei, die Geschütze in absehbarer Zeit heranzuschaffen; er sei in Zweifel in Betreff der Möglichkeit. Ich bat ihn, die ihm gestellte Aufgabe sofort zu übernehmen, und

Digitized by Google

erklärte mich bereit, jede dazu erforderliche Summe auf die Bundeskasse anzuweisen, wenn er die vielleicht 4000 Pferde, die er als ungefähren Bedarf angab, ankaufen und zur Beförderung der Geschütze verwenden wolle. Er gab die entsprechenden Aufträge, und die in unserm Lager lange mit schmerzlicher Ungeduld erwartete und mit Jubel begrüßte Beschießung des Mont Avron war das Ergebniß dieser wesentlich Roon zu dankenden Wendung. Eine bereitwillige Unterstützung fand er für das Heranschaffen und die Verwendung der Geschütze bei dem Prinzen Krafft Hohenlohe.

Wenn man sich fragt, was andre Generale bestimmt haben kann, die Ansicht Roons zu bekämpfen, so wird es schwer, sachliche Gründe für die Verzögerung der gegen die Jahreswende ergriffenen Maßregeln aufzufinden. Von dem militärischen wie von dem politischen Standpunkte erscheint das zögernde Vorgehn widersinnig und gefährlich, und daß die Gründe nicht in der Unentschlossenheit unsrer Heeresleitung zu suchen waren, darf man aus der raschen und entschlossenen Führung des Krieges bis vor Paris schließen. Die Vorstellung, daß Paris, obwohl es befestigt und das stärkste Bollwerk der Gegner war, nicht wie jede andre Festung angegriffen werden dürfe, war aus England auf dem Umwege über Berlin in unser Lager gekommen, mit der Redensart von dem „Mekka der Civilisation" und andern in dem cant der öffentlichen Meinung in England üblichen und wirksamen Wendungen der Humanitätsgefühle, deren Bethätigung England von allen andern Mächten erwartet, aber seinen eignen Gegnern nicht immer zu Gute kommen läßt. Von London wurde bei unsern maßgebenden Kreisen der Gedanke vertreten, daß die Uebergabe von Paris nicht durch Geschütze, sondern nur durch Hunger herbeigeführt werden dürfe. Ob der letztre Weg der menschlichere war, darüber kann man streiten, auch darüber, ob die Greuel der Commune zum Ausbruch gekommen sein würden, wenn nicht die Hungerzeit das Freiwerden der anarchischen Wildheit vorbereitet hätte. Es mag dahingestellt bleiben, ob bei der englischen Einwirkung zu Gunsten der



Digitized by Google

Humanität des Aushungerns nur Empfindsamkeit und nicht auch politische Berechnung im Spiele war. England hatte kein praktisches Bedürfniß, weder uns noch Frankreich vor Schädigung und Schwächung durch den Krieg zu behüten, weder wirthschaftlich noch politisch. Jedenfalls vermehrte die Verschleppung der Ueberwältigung von Paris und des Abschlusses der kriegerischen Vorgänge für uns die Gefahr, daß die Früchte unsrer Siege uns verkümmert werden könnten. Vertrauliche Nachrichten aus Berlin ließen erkennen, daß in den sachkundigen Kreisen der Stillstand unsrer Thätigkeit Besorgniß und Unzufriedenheit erregte, und daß man der Königin Augusta einen brieflichen Einfluß auf ihren hohen Gemal im Sinne der Humanität zuschrieb. Eine Andeutung, die ich dem Könige über Nachrichten derart machte, hatte einen lebhaften Zornesausbruch zur Folge, nicht in dem Sinne, daß die Gerüchte unbegründet seien, sondern in einer scharfen Bedrohung jeder Aeußerung einer derartigen Verstimmung gegen die Königin.

Die Initiative zu irgend einer Wendung in der Kriegführung ging in der Regel nicht von dem Könige aus, sondern von dem Generalstabe der Armee oder des Höchstcommandirenden am Orte, des Kronprinzen. Daß diese Kreise englischen Auffassungen, wenn sie sich in befreundeter Form geltend machten, zugänglich waren, war menschlich natürlich: die Kronprinzessin, die verstorbene Frau Moltkes, die Frau des Generalstabschefs, spätern Feldmarschalls, Grafen Blumenthal, und die Frau des demnächst maßgebenden Generalstabsoffiziers von Gottberg waren sämmtlich Engländerinnen.

Die Gründe der Verzögerung des Angriffs auf Paris, über die die Wissenden Schweigen beobachtet hatten, sind durch die in der „Deutschen Revue" von 1891 erfolgten Veröffentlichungen aus den Papieren des Grafen Roon [1]) Gegenstand publicistischer Er-

[1]) Ausgabe in Buchform III⁴ 243 ff.

Digitized by Google

örterung geworden. Alle gegen die Darstellung Roons gerichteten Ausführungen umgehn die Berliner Einflüsse und die englischen, auch die Thatsache, daß 800, nach Andern 1500 Axen mit Lebensmitteln für die Pariser wochenlang festlagen; und alle, mit Ausnahme eines anonymen Zeitungsartikels, umgehn ebenso die Frage, ob die Heeresleitung rechtzeitig für die Herbeischaffung von Belagerungsgeschütz Sorge getragen habe. Ich habe keinen Anlaß gefunden, an meinen vorstehenden, vor dem Erscheinen der betreffenden Nummern der „Deutschen Revue" gemachten Aufzeichnungen irgend etwas zu ändern.

## IV.

Die Annahme des Kaisertitels durch den König bei Erweiterung des Norddeutschen Bundes war ein politisches Bedürfniß, weil er in den Erinnerungen aus Zeiten, da er rechtlich mehr, factisch weniger als heut zu bedeuten hatte, ein werbendes Element für Einheit und Centralisation bildete; und ich war überzeugt, daß der festigende Druck auf unsre Reichsinstitutionen um so nachhaltiger sein müßte, je mehr der preußische Träger desselben das gefährliche, aber der deutschen Vorgeschichte innelebende Bestreben vermiede, den andern Dynastien die Ueberlegenheit der eignen unter die Augen zu rücken. König Wilhelm I. war nicht frei von der Neigung dazu, und sein Widerstreben gegen den Titel war nicht ohne Zusammenhang mit dem Bedürfnisse, grade das überlegne Ansehn der angestammten preußischen Krone mehr als das des Kaisertitels zur Anerkennung zu bringen. Die Kaiserkrone erschien ihm im Lichte eines übertragenen modernen Amtes, dessen Autorität von Friedrich dem Großen bekämpft war, den Großen Kurfürsten bedrückt hatte. Bei den ersten Erörterungen sagte er: „Was soll mir der Charakter-Major?" worauf ich u. A. erwiderte: „Ew. Majestät wollen doch nicht ewig

Digitized by Google

ein Neutrum bleiben, ‚das Präsidium'? In dem Ausdrucke ‚Präsidium' liegt eine Abstraction, in dem Worte ‚Kaiser' eine große Schwungkraft" [1]).

Auch bei dem Kronprinzen habe ich für mein Streben, den Kaisertitel herzustellen, welches nicht einer preußisch-dynastischen Eitelkeit, sondern allein dem Glauben an seine Nützlichkeit für Förderung der nationalen Einheit entsprang, im Anfange der günstigen Wendung des Krieges nicht immer Anklang gefunden. Seine Königliche Hoheit hatte von irgend einem der politischen Phantasten, denen er sein Ohr lieh, den Gedanken aufgenommen, die Erbschaft des von Karl dem Großen wiedererweckten „römischen" Kaiserthums sei das Unglück Deutschlands gewesen, ein ausländischer, für die Nation ungesunder Gedanke. So nachweisbar letztres auch geschichtlich sein mag, so unpraktisch war die Bürgschaft gegen analoge Gefahren, welche des Prinzen Rathgeber in dem Titel „König" der Deutschen sahen. Es lag heut zu Tage keine Gefahr vor, daß der Titel, welcher allein in der Erinnerung des Volkes lebt, dazu beitragen würde, die Kräfte Deutschlands den eignen Interessen zu entfremden und dem transalpinen Ehrgeize bis nach Apulien hin dienstbar zu machen. Das aus einer irrigen Vorstellung entspringende Verlangen, das der Prinz gegen mich aussprach, war nach meinem Eindrucke ein völlig ernstes und geschäftliches, dessen Inangriffnahme durch mich gewünscht wurde. Mein Einwand, anknüpfend an die Coexistenz der Könige von Bayern, Sachsen, Würtemberg mit dem intendirten Könige in Germanien oder Könige der Deutschen führte zu meiner Ueberraschung auf die weitre Consequenz, daß die genannten Dynastien aufhören müßten, den Königstitel zu führen, um wieder den herzoglichen anzunehmen. Ich sprach die Ueberzeugung aus, daß sie sich dazu gutwillig nicht verstehn würden. Wollte man dagegen Gewalt anwenden, so würde dergleichen Jahrhunderte hin-

[1]) S. o. S. 57.

Digitized by Google

durch nicht vergessen und eine Saat von Mißtrauen und Haß ausstreuen.

In dem Geffckenschen Tagebuche findet sich die Andeutung, daß wir unsre Stärke nicht gekannt hätten; die Anwendung dieser Stärke in damaliger Gegenwart wäre die Schwäche der Zukunft Deutschlands geworden. Das Tagebuch ist wohl nicht damals auf den Tag geschrieben, sondern später mit Wendungen vervollständigt worden, durch die höfische Streber den Inhalt glaublich zu machen suchten. Ich habe meiner Ueberzeugung, daß es gefälscht sei, und meiner Entrüstung über die Intriganten und Ohrenbläser, die sich einer arglosen und edlen Natur wie Kaiser Friedrich aufdrängten, in dem veröffentlichten Immediatberichte [1]) Ausdruck gegeben. Als ich diesen schrieb, hatte ich keine Ahnung davon, daß der Fälscher in der Richtung von Geffcken, dem hanseatischen Welfen, zu suchen sei, den seine Preußenfeindschaft seit Jahren nicht gehindert hatte, sich um die Gunst des preußischen Kronprinzen zu bewerben, um diesen, sein Haus und seinen Staat mit mehr Erfolg schädigen, selbst aber eine Rolle spielen zu können. Geffcken gehörte zu den Strebern, die seit 1866 verbittert waren, weil sie sich und ihre Bedeutung verkannt fanden.

Außer den bairischen Unterhändlern befand sich in Versailles als besondrer Vertrauensmann des Königs Ludwig der ihm als Oberststallmeister persönlich nahestehende Graf Holnstein. Derselbe übernahm auf meine Bitte in dem Augenblick, wo die Kaiserfrage kritisch war und an dem Schweigen Baierns und der Abneigung König Wilhelms zu scheitern drohte, die Ueberbringung eines Schreibens von mir an seinen Herrn, das ich, um die Beförderung nicht zu verzögern, sofort an einem abgedeckten Eßtische auf durchschlagendem Papiere und mit widerstrebender Tinte schrieb [2]). Ich entwickelte darin den Gedanken, daß die bairische Krone die

[1]) Vom 23. Sept. 1888.
[2]) S. Bd. I 353.

Digitized by Google

Präsidialrechte, für die die bairische Zustimmung geschäftlich bereits vorlag, dem Könige von Preußen ohne Verstimmung des bairischen Selbstgefühls nicht werde einräumen können; der König von Preußen sei ein Nachbar des Königs von Baiern, und bei der Verschiedenheit der Stammesbeziehungen werde die Kritik über die Concessionen, welche Baiern mache und gemacht habe, schärfer und für die Rivalitäten der deutschen Stämme empfindlicher werden. Preußische Autorität innerhalb der Grenzen Baierns ausgeübt, sei neu und werde die bairische Empfindung verletzen, ein deutscher Kaiser aber sei nicht der im Stamme verschiedene Nachbar Baierns, sondern der Landsmann; meines Erachtens könne der König Ludwig die von ihm der Autorität des Präsidiums bereits gemachten Concessionen schicklicher Weise nur einem deutschen Kaiser, nicht einem Könige von Preußen machen. Dieser Hauptlinie meiner Argumentation hatte ich noch persönliche Argumente hinzugefügt, in Erinnerung an das besondre Wohlwollen, welches die bairische Dynastie zu der Zeit, wo sie in der Mark Brandenburg regirte (Kaiser Ludwig), während mehr als einer Generation meinen Vorfahren bethätigt habe. Ich hielt dieses argumentum ad hominem einem Monarchen von der Richtung des Königs gegenüber für nützlich, glaube aber, daß die politische und dynastische Würdigung des Unterschieds zwischen kaiserlich deutschen und königlich preußischen Präsidialrechten entscheidend in's Gewicht gefallen ist. Der Graf trat seine Reise nach Hohenschwangau binnen zwei Stunden, am 27. November, an und legte sie unter großen Schwierigkeiten und mit häufiger Unterbrechung in vier Tagen zurück. Der König war wegen eines Zahnleidens bettlägrig, lehnte zuerst ab, ihn zu empfangen, nahm ihn aber an, nachdem er vernommen hatte, daß der Graf in meinem Auftrage und mit einem Briefe von mir komme. Er hat darauf im Bette mein Schreiben in Gegenwart des Grafen zweimal sorgfältig durchgelesen, Schreibzeug gefordert und das von mir erbetene und im Concept entworfene Schreiben an den König Wilhelm zu Papier gebracht. Darin war das

Digitized by Google

Hauptargument für den Kaisertitel mit der coercitiven Andeutung wiedergegeben, daß Baiern die zugesagten, aber noch nicht ratificirten Concessionen nur dem deutschen Kaiser, aber nicht dem Könige von Preußen machen könne. Ich hatte diese Wendung ausdrücklich gewählt, um einen Druck auf die Abneigung meines hohen Herrn gegen den Kaisertitel auszuüben. Am siebenten Tage nach seiner Abreise, am 3. December, war Graf Holnstein mit diesem Schreiben des Königs wieder in Versailles; es wurde noch an demselben Tage durch den Prinzen Luitpold, jetzigen Regenten, unserm Könige officiell überreicht und bildete ein gewichtiges Moment für das Gelingen der schwierigen und vielfach in ihren Aussichten schwankenden Arbeiten, die durch das Widerstreben des Königs Wilhelm und durch die bis dahin mangelnde Feststellung der bairischen Erwägungen veranlaßt waren. Der Graf Holnstein hat sich durch diese in einer schlaflosen Woche zurückgelegte doppelte Reise und durch die geschickte Durchführung seines Auftrags in Hohenschwangau ein erhebliches Verdienst um den Abschluß unsrer nationalen Einigung durch Beseitigung der äußern Hindernisse der Kaiserfrage erworben.

Eine neue Schwierigkeit erhob Se. Majestät bei der Formulirung des Kaisertitels, indem er, wenn schon Kaiser, Kaiser von Deutschland heißen wollte. In dieser Phase haben der Kronprinz, der seinen Gedanken an einen König der Deutschen längst fallen gelassen hatte, und der Großherzog von Baden mich, jeder in seiner Weise, unterstützt, wenn auch keiner von Beiden der zornigen Abneigung des alten Herrn gegen den „Charakter-Major“ [1]) offen widersprach. Der Kronprinz unterstützte mich durch passive Assistenz in Gegenwart seines Herrn Vaters und durch gelegentliche kurze Aeußerungen seiner Ansicht, die aber meine Gefechtsposition dem Könige gegenüber nicht stärkten, sondern eher eine verschärfte Reizbarkeit des hohen Herrn zur Folge hatten. Denn der König war noch

[1]) S. o. S. 57. 115 f.

Digitized by Google

leichter geneigt, dem Minister, als seinem Herrn Sohne Concessionen zu machen, in gewissenhafter Erinnerung an Verfassungseid und Ministerverantwortlichkeit. Meinungsverschiedenheiten mit dem Kronprinzen faßte er von dem Standpunkte des pater familias auf.

In der Schlußberathung am 17. Januar 1871 lehnte er die Bezeichnung Deutscher Kaiser ab und erklärte, er wolle Kaiser von Deutschland oder garnicht Kaiser sein. Ich hob hervor, wie die adjectivische Form Deutscher Kaiser und die genitivische Kaiser von Deutschland sprachlich und zeitlich verschieden seien. Man hätte Römischer Kaiser, nicht Kaiser von Rom gesagt; der Zar nenne sich nicht Kaiser von Rußland, sondern Russischer, auch „gesammtrussischer" (wserossiski) Kaiser. Das Letztre bestritt der König mit Schärfe, sich darauf berufend, daß die Rapporte seines russischen Regiments Kaluga stets „pruskomu" adressirt seien, was er irrthümlich übersetzte. Meiner Versicherung, daß die Form der Dativ des Adjectivums sei, schenkte er keinen Glauben und hat sich erst nachher von seiner gewohnten Autorität für russische Sprache, dem Hofrath Schneider, überzeugen lassen. Ich machte ferner geltend, daß unter Friedrich dem Großen und Friedrich Wilhelm II. auf den Thalern Borussorum, nicht Borussiae rex erscheine, daß der Titel Kaiser von Deutschland einen landesherrlichen Anspruch auf die nichtpreußischen Gebiete involvire, den die Fürsten zu bewilligen nicht gemeint wären; daß in dem Schreiben des Königs von Baiern in Anregung gebracht sei, daß „die Ausübung der Präsidialrechte mit Führung des Titels eines Deutschen Kaisers verbunden werde"; endlich daß derselbe Titel auf Vorschlag des Bundesrathes in die neue Fassung des Artikel 11 der Verfassung aufgenommen sei.

Die Erörterung ging über auf den Rang zwischen Kaisern und Königen, zwischen Erzherzogen, Großfürsten und preußischen Prinzen. Meine Darlegung, daß den Kaisern im Prinzip ein Vorrang vor Königen nicht eingeräumt werde, fand keinen Glauben, obwohl ich mich darauf berufen konnte, daß Friedrich Wilhelm I. bei einer Zusammenkunft mit Karl VI., der doch dem Kurfürsten

Digitized by Google

von Brandenburg gegenüber die Stellung des Lehnsherrn hatte, als König von Preußen die Gleichheit beanspruchte und durchsetzte, indem man einen Pavillon erbauen ließ, in den die beiden Monarchen von den entgegengesetzten Seiten gleichzeitig eintraten, um einander in der Mitte zu begegnen.

Die Zustimmung, die der Kronprinz zu meiner Ausführung zu erkennen gab, reizte den alten Herrn noch mehr, so daß er auf den Tisch schlagend sagte: „Und wenn es so gewesen wäre, so befehle ich jetzt, wie es sein soll. Die Erzherzoge und Großfürsten haben stets den Vorrang vor den preußischen Prinzen gehabt, und so soll es ferner sein.“ Damit stand er auf, trat an das Fenster, den um den Tisch Sitzenden den Rücken zuwendend. Die Erörterung der Titelfrage kam zu keinem klaren Abschluß; indessen konnte man sich doch für berechtigt halten, die Ceremonie der Kaiserproclamation anzuberaumen, aber der König hatte befohlen, daß nicht von dem Deutschen Kaiser, sondern von dem Kaiser von Deutschland dabei die Rede sei.

Diese Sachlage veranlaßte mich, am folgenden Morgen, vor der Feierlichkeit im Spiegelsaale, den Großherzog von Baden aufzusuchen, als den ersten der anwesenden Fürsten, der voraussichtlich nach Verlesung der Proclamation das Wort nehmen würde, und ihn zu fragen, wie er den neuen Kaiser zu bezeichnen denke. Der Großherzog antwortete: „Als Kaiser *von* Deutschland, nach Befehl Sr. Majestät.“ Unter den Argumenten, die ich dem Großherzoge dafür geltend machte, daß das abschließende Hoch auf den Kaiser nicht in *dieser* Form ausgebracht werden könne, war das durchschlagendste meine Berufung auf die Thatsache, daß der künftige Text der Reichsverfassung bereits durch einen Beschluß des Reichstags in Berlin präjudicirt sei. Die in seinen constitutionellen Gedankenkreis fallende Hinweisung auf den Reichstagsbeschluß bewog ihn, den König noch einmal aufzusuchen. Die Unterredung der beiden Herrn blieb mir unbekannt, und ich war bei Verlesung der Proclamation in Spannung. Der Großherzog wich dadurch aus, daß er ein Hoch weder auf den Deutschen Kaiser, noch auf den

Digitized by Google

Kaiser von Deutschland, sondern auf den Kaiser Wilhelm ausbrachte. Se. Majestät hatte mir diesen Verlauf so übel genommen, daß er beim Herabtreten von dem erhöhten Stande der Fürsten mich, der ich allein auf dem freien Platze davor stand, ignorirte, an mir vorüberging, um den hinter mir stehenden Generalen die Hand zu bieten, und in dieser Haltung mehre Tage verharrte, bis allmälig die gegenseitigen Beziehungen wieder in das alte Geleise kamen.

Digitized by Google

Vierundzwanzigstes Kapitel.

# Culturkampf.

## I.

In Versailles hatte ich vom 5. bis 9. November mit dem Grafen Ledochowski, Erzbischofe von Posen und Gnesen, Verhandlungen gehabt, die sich vorwiegend auf die territorialen Interessen des Papstes bezogen. Gemäß dem Sprichwort „Eine Hand wäscht die andre" machte ich ihm den Vorschlag, die Gegenseitigkeit der Beziehungen zwischen dem Papste und uns zu bethätigen durch päpstliche Einwirkung auf die französische Geistlichkeit im Sinne des Friedensschlusses, immer in Sorge, wie ich war, daß eine Einmischung der neutralen Mächte uns die Früchte der Siege verkümmern könne. Ledochowski und in engern Grenzen Bonnechose, Cardinal-Erzbischof von Rouen, machten bei verschiedenen Mitgliedern des hohen Clerus den Versuch, sie zu einer Einwirkung in dem bezeichneten Sinne zu bestimmen, hatten mir aber nur von einer kühlen, ablehnenden Aufnahme ihrer Schritte zu berichten, woraus ich entnahm, daß es der päpstlichen Macht entweder an Stärke oder an gutem Willen fehlen müsse, uns im Sinne des Friedens eine Hülfe zu gewähren, werthvoll genug, um die Verstimmung der deutschen Protestanten und der italienischen Nationalpartei und der letztern Rückwirkung auf die zukünftigen Beziehungen beider Völker

Digitized by Google

in den Kauf zu nehmen, die das Ergebniß eines öffentlichen Eintretens für die päpstlichen Interessen bezüglich Roms sein mußte.

In den Wechselfällen des Krieges ist unter den streitenden italienischen Elementen Anfangs der König als der für uns möglicherweise gefährliche Gegner erschienen. Später ist uns die republikanische Partei unter Garibaldi, die uns bei Ausbruch des Krieges ihre Unterstützung gegen Napoleonische Velleitäten des Königs in Aussicht gestellt hatte, auf dem Schlachtfelde in einer mehr theatralischen als praktischen Erregtheit und in militärischen Leistungen entgegengetreten, deren Formen unsre soldatischen Auffassungen verletzten. Zwischen diesen beiden Elementen lag die Sympathie, welche die öffentliche Meinung der Gebildeten in Italien für das in der Geschichte und in der Gegenwart parallele Streben des deutschen Volkes hegen und dauernd bewahren konnte, lag der nationale Instinct, der denn auch schließlich stark und praktisch genug gewesen ist, mit dem frühern Gegner Oestreich in den Dreibund zu treten. Mit dieser nationalen Richtung Italiens würden wir durch ostensible Parteinahme für den Papst und seine territorialen Ansprüche gebrochen haben. Ob und in wie weit wir dafür den Beistand des Papstes in unsern innern Angelegenheiten gewonnen haben würden, ist zweifelhaft. Der Gallicanismus erschien mir stärker, als ich ihn 1870 der Infallibilität gegenüber einschätzen konnte, und der Papst schwächer, als ich ihn wegen seiner überraschenden Erfolge über alle deutschen, französischen, ungarischen Bischöfe gehalten hatte. Bei uns im Lande war das jesuitische Centrum demnächst stärker als der Papst, wenigstens unabhängig von ihm; der germanische Fractions- und Parteigeist unsrer katholischen Landsleute ist ein Element, dem gegenüber auch der päpstliche Wille nicht durchschlägt.

Desgleichen lasse ich dahingestellt, ob die am 16. desselben Monats vor sich gegangenen Wahlen zum preußischen Landtage durch das Fehlschlagen der Ledochowskischen Verhandlungen beeinflußt worden sind. Die letztern wurden in etwas andrer Rich-

Digitized by Google

tung aufgenommen von dem Bischof von Mainz, Freiherrn von Ketteler, zu welchem Zweck er mich bei Beginn des Reichstags, 1871, mehrmals aufsuchte. Ich war 1865 mit ihm in Verbindung getreten, indem ich ihn befragte, ob er das Erzbisthum Posen annehmen würde, wobei mich die Absicht leitete, zu zeigen, daß wir nicht antikatholisch, sondern nur antipolnisch wären. Ketteler hatte, vielleicht auf Anfrage in Rom, abgelehnt wegen Unkenntniß der polnischen Sprache. 1871 stellte er mir im Großen und Ganzen das Verlangen, in die Reichsverfassung die Artikel der preußischen aufzunehmen, welche das Verhältniß der katholischen Kirche im Staate regelten und von denen drei (15, 16, 18) durch das Gesetz vom 18. Juni 1875 aufgehoben worden sind. Für mich war die Richtung unsrer Politik nicht durch ein confessionelles Ziel bestimmt, sondern lediglich durch das Bestreben, die auf dem Schlachtfelde gewonnene Einheit möglichst dauerhaft zu festigen. Ich bin in confessioneller Beziehung jeder Zeit tolerant gewesen bis zu den Grenzen, die die Nothwendigkeit des Zusammenlebens verschiedener Bekenntnisse in demselben staatlichen Organismus den Ansprüchen eines jeden Sonderglaubens zieht. Die therapeutische Behandlung der katholischen Kirche in einem weltlichen Staate ist aber dadurch erschwert, daß die katholische Geistlichkeit, wenn sie ihren theoretischen Beruf voll erfüllen will, über das kirchliche Gebiet hinaus den Anspruch auf Betheiligung an weltlicher Herrschaft zu erheben hat, unter kirchlichen Formen eine politische Institution ist und auf ihre Mitarbeiter die eigne Ueberzeugung überträgt, daß ihre Freiheit in ihrer Herrschaft besteht, und daß die Kirche überall, wo sie nicht herrscht, berechtigt ist, über Diocletianische Verfolgung zu klagen.

In diesem Sinne hatte ich einige Auseinandersetzungen mit Herrn von Ketteler bezüglich seines genauer accentuirten Anspruchs auf ein verfassungsmäßiges Recht seiner Kirche, das heißt der Geistlichkeit, auf Verfügung über den weltlichen Arm. Er verwandte in seinen politischen Argumenten auch das mehr ad hominem

Digitized by Google

gehende, daß bezüglich unsres Schicksals nach dem irdischen Tode die Bürgschaften für die Katholiken stärker seien, als für andre, weil, angenommen, daß die katholischen Dogmen irrthümlich seien, das Schicksal der katholischen Seele nicht schlimmer ausfalle, wenn der evangelische Glaube sich als der richtige erweisen sollte, im umgekehrten Falle aber die Zukunft der ketzerischen Seele eine entsetzliche sei. Er knüpfte daran die Frage: „Glauben Sie etwa, daß ein Katholik nicht selig werden könne?" Ich antwortete: „Ein katholischer Laie unbedenklich; ob ein Geistlicher, ist mir zweifelhaft; in ihm steckt ‚die Sünde wider den heiligen Geist', und der Wortlaut der Schrift steht ihm entgegen." Der Bischof beantwortete diese in scherzhaftem Tone gegebene Erwiderung lächelnd durch eine höflich ironische Verbeugung.

Nachdem unsre Verhandlungen resultatlos abgelaufen waren, wurde die Neubildung der 1860 gegründeten, jetzt Centrum genannten katholischen Fraction mit steigendem Eifer besonders von Savigny und Mallinckrodt betrieben. An dieser Fraction habe ich die Beobachtung zu machen gehabt, daß, wie in Frankreich so auch in Deutschland, der Papst schwächer ist, als er erscheint, jedenfalls nicht so stark ist, daß wir seinen Beistand in unsern Angelegenheiten durch den Bruch mit den Sympathien andrer mächtiger Elemente erkaufen durften. Von dem désaveu des Cardinals Antonelli in dem Briefe an den Bischof Ketteler vom 5. Juni 1871, von der Centrumsmission des Fürsten Löwenstein-Wertheim, von der Unbotmäßigkeit des Centrums bei Gelegenheit des Septennats habe ich den Eindruck erhalten, daß der Partei- und Fractionsgeist, den die Vorsehung dem Centrum an Stelle des Nationalsinnes andrer Völker verliehn hat, stärker ist als der Papst, nicht auf einem Concil, ohne Laien, aber auf dem Schlachtfelde parlamentarischer und publicistischer Kämpfe innerhalb Deutschlands. Ob das auch der Fall sein würde, wenn der päpstliche Einfluß sich ohne Rücksicht auf concurrirende Kräfte, namentlich den Jesuitenorden, geltend zu machen vermöchte, lasse ich, ohne an den plötzlichen Tod des

Digitized by Google

Cardinal-Staatssekretärs Franchi zu denken, dahingestellt sein. Von Rußland hat man gesagt: gouvernement absolu tempéré par le régicide. Ist ein Papst, der in der Nichtachtung der in der Kirchenpolitik concurrirenden Organe zu weit ginge, vor kirchlichen „Nihilisten" sichrer als der Zar? Gegenüber Bischöfen, die im Vatican versammelt sind, ist der Papst stark; und wenn er mit dem Jesuitenorden geht, stärker, als wenn er außerhalb seiner Residenz versucht, den Widerstand der weltlichen Jesuiten zu brechen, die die Träger des parlamentarischen Katholicismus zu sein pflegen.

## II.

Der Beginn des Culturkampfes war für mich überwiegend bestimmt durch seine polnische Seite. Seit dem Verzicht auf die Politik der Flottwell und Grolman, seit der Consolidirung des Radziwill'schen Einflusses auf den König und der Einrichtung der „katholischen Abtheilung" im geistlichen Ministerium, stellten die statistischen Data einen schnellen Fortschritt der polnischen Nationalität auf Kosten der Deutschen in Posen und Westpreußen außer Zweifel, und in Oberschlesien wurde das bis dahin stramm preußische Element der „Wasserpolacken" polonisirt; Schaffranek wurde dort in den Landtag gewählt, der uns das Sprichwort von der Unmöglichkeit der Verbrüderung der Deutschen und der Polen in polnischer Sprache als Parlamentsredner entgegenhielt. Dergleichen war in Schlesien nur möglich auf Grund der amtlichen Autorität der katholischen Abtheilung. Auf Klage bei dem Fürstbischof wurde dem Schaffranek untersagt, bei Wiederwahl auf der Linken zu „sitzen"; in Folge dessen stand dieser kräftig gebaute Priester 5 und 6 Stunden und bei Doppelsitzungen 10 Stunden am Tage vor den Bänken der Linken, stramm wie eine Schildwache, und brauchte nicht erst aufzustehn, wenn er zu antideutscher

Digitized by Google

Rede das Wort ergriff [1]). In Posen und Westpreußen waren nach Ausweis amtlicher Berichte Tausende von Deutschen und ganze Ortschaften, die in der vorigen Generation amtlich deutsch waren, durch die Einwirkung der katholischen Abtheilung polnisch erzogen und amtlich „Polen" genannt worden. Nach der Competenz, welche der Abtheilung verliehn worden war, ließ sich ohne Aufhebung derselben hierin nicht abhelfen. Diese Aufhebung war also nach meiner Ueberzeugung als nächstes Ziel zu erstreben. Dagegen war natürlich der Radziwill'sche Einfluß am Hof, nicht natürlich mein Cultus-College, dessen Frau und Ihre Majestät die Königin. Der Chef der katholischen Abtheilung war damals Krätzig, der früher Radziwill'scher Privatbeamter gewesen und dies im Staatsdienst auch wohl geblieben war. Der Träger des Radziwill'schen Einflusses war der jüngere beider Brüder Fürst Boguslav, auch Stadtverordneter von Einfluß in Berlin. Der ältere, Wilhelm, und sein Sohn Anton, waren zu ehrliche Soldaten, um sich auf polnische Intrigen gegen den König und dessen Staat einzulassen. Die katholische Abtheilung des Cultusministeriums, ursprünglich gedacht als eine Einrichtung, vermöge deren katholische Preußen die Rechte ihres Staates in den Beziehungen zu Rom vertreten sollten, war durch den Wechsel der Mitglieder nach und nach zu einer Behörde geworden, die inmitten der preußischen Bürokratie die römischen und polnischen Interessen gegen Preußen vertrat. Ich habe mehr als einmal dem Könige auseinander gesetzt, daß diese Abtheilung schlimmer sei als ein Nuntius in Berlin. Sie handle nach Anweisungen, die sie aus Rom empfinge, vielleicht nicht immer vom Papste, und sei neuerdings hauptsächlich polnischen Einflüssen zugänglich geworden. In dem Radziwill'schen Hause seien die Damen deutschfreundlich, der ältere Bruder Wilhelm durch das Ehrgefühl des preußischen Offiziers in derselben

[1]) Vgl. die Aeußerung in der Rede vom 28. Januar 1886, Politische Reden XI 438.

Digitized by Google

Richtung gehalten, ebenso dessen Sohn Anton, bei dem die persönliche Anhänglichkeit an Se. Majestät hinzukomme. Aber in dem treibenden Elemente des Hauses, den Geistlichen und dem Fürsten Boguslaw und dessen Sohn, sei das polnische Nationalgefühl stärker als jedes andre und werde gepflegt auf der Basis des Zusammengehns der polnischen mit den römisch-clericalen Interessen, auf der einzigen im Frieden gangbaren, aber auch sehr geläufig gangbaren Basis. Nun sei der Chef der katholischen Abtheilung, Krätzig, so gut wie ein Radziwillscher Leibeigner. Ein Nuntius würde die Interessen der katholischen Kirche, aber nicht die der Polen zu vertreten als seine Hauptaufgabe ansehn, werde nicht die intimen Verbindungen mit der Bürokratie besitzen wie die Mitglieder der katholischen Abtheilung, die in der Garnison der ministeriellen Citadelle unsres Vertheidigungssystems gegen revolutionäre Anläufe als staatsfeindliche Parteigänger säßen; ein Nuntius endlich werde als Mitglied des diplomatischen Corps an der Erhaltung guter Beziehungen zu seinem Souverain und an der Pflege des Verhältnisses zu dem Hofe, an dem er beglaubigt, persönlich interessirt sein.

Wenn es mir auch nicht gelang, die übrigens mehr äußerliche und formelle Abneigung des Kaisers gegen einen Nuntius in Berlin zu überwinden, so überzeugte er sich doch von der Gefährlichkeit der katholischen Abtheilung und gab seine Genehmigung zu ihrer Abschaffung trotz des Widerstandes seiner Gemalin. Unter ehelichem Einfluß wehrte sich Mühler gegen die Abschaffung, über die alle übrigen Minister einverstanden waren. Zur decorativen Platirung seines Abganges wurde eine Differenz über eine die Verwaltung der Museen betreffende Personalfrage benutzt; in der That fiel er über Krätzig und den Polonismus, trotz des Rückhaltes, den er und seine Frau durch Damenverbindungen am Hofe hatten.



Digitized by Google

## III.

Auf die juristische Detailarbeit der Maigesetze würde ich nie verfallen sein; sie lag mir ressortmäßig fern, und weder in meiner Absicht, noch in meiner Befähigung lag es, Falk als Juristen zu controlliren oder zu corrigiren. Ich konnte als Ministerpräsident überhaupt nicht gleichzeitig den Dienst des Cultusministers thun, auch wenn ich vollkommen gesund gewesen wäre. Erst durch die Praxis überzeugte ich mich, daß die juristischen Einzelheiten psychologisch nicht richtig gegriffen waren. Der Mißgriff wurde mir klar an dem Bilde ehrlicher, aber ungeschickter preußischer Gendarmen, die mit Sporen und Schleppsäbel hinter gewandten und leichtfüßigen Priestern durch Hinterthüren und Schlafzimmer nachsetzten. Wer annimmt, daß solche in mir auftauchende kritische Erwägungen sofort in Gestalt einer Cabinetskrisis zwischen Falk und mir sich hätten verkörpern lassen, dem fehlt das richtige, nur durch Erfahrung zu gewinnende Urtheil über die Lenkbarkeit der Staatsmaschine in sich und in ihrem Zusammenhange mit dem Monarchen und den Parlamentswahlen. Diese Maschine ist zu plötzlichen Evolutionen nicht im Stande, und Minister von der Begabung Falks wachsen bei uns nicht wild. Es war richtiger, einen Kampfgenossen von dieser Befähigung und Tapferkeit in dem Ministerium zu haben, als durch Eingriffe in die verfassungsmäßige Unabhängigkeit seines Ressorts die Verantwortlichkeit für die Verwaltung oder Neubesetzung des Cultusministeriums auf mich zu nehmen. Ich bin in dieser Auffassung verharrt, so lange ich Falk zum Bleiben zu bewegen vermochte. Erst nachdem er gegen meinen Wunsch durch weibliche Hofeinflüsse und ungnädige königliche Handschreiben derartig verstimmt worden war, daß er sich nicht halten ließ, bin ich an eine Revision seiner Hinterlassenschaft gegangen, der ich nicht näher treten wollte, so lange das nur durch Bruch mit ihm möglich war.

Digitized by Google

Falk unterlag derselben Tactik, die am Hofe gegen mich nicht mit demselben Erfolge, aber mit gleichen Mitteln in Anwendung gebracht worden war; er unterlag ihr, theils weil er für Hofeindrücke empfindlicher war als ich, theils weil ihm die Sympathie des Kaisers nicht in gleichem Maße zur Seite stand wie mir. Die antiministerielle Thätigkeit der Kaiserin fand ihre ursprüngliche Quelle in der Unabhängigkeit des Charakters, welche es ihr erschwerte, mit einer Regirung zu gehn, die nicht in ihren eignen Händen lag, und welche ihr ein Menschenalter hindurch den Weg der Opposition gegen die jedesmalige Regirung anziehend machte. Sie war nicht leicht der Meinung eines Andern. Zur Zeit des Culturkampfes wurde diese Neigung gefördert durch die katholische Umgebung Ihrer Majestät, welche aus dem ultramontanen Lager Information und Anweisung erhielt. Diese Einflüsse nutzten mit Geschick und Menschenkenntniß die alte Neigung der Kaiserin aus, auf die jedesmalige Staatsregirung verbessernd einzuwirken. Ich habe Falk wiederholt seine beabsichtigten Abschiedsgesuche ausgeredet, die sich an Kaiserliche Handschreiben ungnädigen Inhalts, welche wohl nicht der eignen Initiative des hohen Herrn entsprungen waren, und an verletzendes Benehmen gegen seine Frau am Hofe knüpften. Ich empfahl ihm, sich den ungnädigen, aber auch uncontrasignirten Allerhöchsten Erlassen gegenüber, die weniger an den Culturkampf als an die Beziehungen des Cultusministers zum Oberkirchenrath und zur evangelischen Kirche anknüpften, passiv zu verhalten, allenfalls seine Beschwerden an das Staatsministerium zu bringen, dessen Anträge, wenn sie einhellig waren, der König zu berücksichtigen pflegte. Endlich aber wurde er dadurch, daß er Kränkungen ausgesetzt war, die seinem Ehrgefühl empfindlich waren, doch bestimmt, seinen Abschied zu nehmen. Alle Erzählungen, nach denen ich ihn aus dem Ministerium verdrängt haben soll, beruhn auf Erfindung, und ich habe mich gewundert, daß er selbst ihnen niemals in der Oeffentlichkeit widersprochen hat, obschon er mit mir stets in befreundeten Beziehungen geblieben ist. Aus den Vorgängen, die für seinen

Digitized by Google

Rücktritt entscheidend wurden, ist mir erinnerlich, daß es die Streitigkeiten mit dem Oberkirchenrath und den ihm nahe stehenden Geistlichen waren, welche den Bruch mit Sr. Majestät herbeiführten, nicht ohne daß aus der Zuspitzung der Entwicklung des vorhandenen Streitmaterials gegen Falk sich die Mitwirkung geschickterer Hände und feinerer Arbeit erkennen ließ, als den formellen Rathgebern des Kaisers in seiner Eigenschaft als summus episcopus eigen war.

## IV.

Nach seinem Abgange war ich vor die Frage gestellt, ob und wie weit ich bei der Wahl eines neuen Cultuscollegen die mehr juristische als politische Linie Falks im Auge behalten, oder meinen mehr gegen Polonismus als gegen Katholicismus gerichteten Auffassungen ausschließlich folgen sollte. In dem Culturkampfe war die parlamentarische Regirungspolitik durch den Abfall der Fortschrittspartei und ihren Uebergang zum Centrum gelähmt, indem sie im Reichstage einer durch gemeinsame Feindschaft zusammengehaltnen Majorität von Demokraten aller Schattirungen, im Bunde mit Polen, Welfen, Franzosenfreunden und Ultramontanen, ohne Unterstützung durch die Conservativen gegenüberstand. Die Consolidirung unsrer neuen Reichseinheit wurde durch diese Zustände gehemmt und, wenn sie dauerten oder sich verschärften, gefährdet. Der nationale Schaden konnte auf diesem Wege größer werden, als auf dem eines Verzichtes auf den meiner Ansicht nach entbehrlichen Theil der Falkschen Gesetzgebung. Für nicht entbehrlich hielt ich die Beseitigung der Verfassungsartikel, die Kampfmittel gegen den Polonismus und vor allen die Herrschaft des Staates über die Schule. Wahrten wir die, so behielten wir aus dem Culturkampfe beim Frieden immer einen werthvollen Siegespreis im Vergleich mit den Zuständen vor Ausbruch des Kampfes. Ueber die Grenze, bis zu der wir der Curie

Digitized by Google

entgegenkommen konnten, hatte ich mich also mit meinen Collegen zu verständigen. Der Widerstand der Gesammtheit der im Kampfe betheiligt gewesenen Ministerialräthe war dabei nachhaltiger als der meiner unmittelbaren Collegen, zunächst des Nachfolgers Falks, als welchen ich dem Könige Herrn v. Puttkamer vorschlug. Aber auch nach diesem Personenwechsel konnte es mir nicht sobald gelingen, die Kirchenpolitik zu ändern, wenn ich nicht neue, dem Könige unwillkommne und mir unerwünschte Cabinetskrisen herbeiführen wollte. Die Erinnerungen an die Zeiten der Anwerbung neuer Collegen gehören zu den unerquicklichsten meiner amtlichen Laufbahn. Um mich mit Herrn v. Puttkamer zu einigen, hätte ich die Unterstützung der culturkampfgewöhnten Räthe seines Ministeriums gewinnen müssen, und das überstieg meine Kräfte. Die Erklärung der Falkschen Kirchenpolitik ist nicht ausschließlich auf dem Gebiete des katholischen Kirchenstreits zu suchen; sie wurde gelegentlich auch durch die evangelische Kirchenfrage gekreuzt und beeinflußt. In dieser stand Herr von Puttkamer den am Hofe wirksamen Auffassungen näher als Falk, und mein Wunsch, den Kampf mit Rom auf ein engeres Gebiet einzuschränken, hätte bei meinem neuen Collegen persönlich wohl keinen Widerstand gefunden. Die Hemmnisse lagen aber theils in dem Schwergewicht der vom Zorne des Culturkampfs erregten Räthe, denen Herr von Puttkamer auch die natürliche und herkömmliche Entwicklung unsrer Orthographie zum Opfer zu bringen sich genöthigt glaubte, theils in dem Widerstreben meiner übrigen Collegen gegen jeden Anschein von Nachgiebigkeit dem Papste gegenüber.

Meine ersten Versuche zur Anbahnung des kirchlichen Friedens fanden auch bei Sr. Majestät keinen Anklang. Der Einfluß der höchsten evangelischen Geistlichkeit war damals stärker als der katholisirende der Kaiserin und letztre vom Centrum her ohne Anregung, weil dort die Anfänge des Einlenkens ungenügend befunden wurden, und es auch dort wie am Hofe immer noch wichtiger schien, mich zu bekämpfen, als versöhnliche Bestrebungen,

Digitized by Google

die von mir ausgingen, zu unterstützen. Die aus der Situation hervorgehenden Kämpfe wiederholten sich, allmälig schwerer werdend.

Es bedurfte noch jahrelanger Arbeit, um ohne neue Cabinetskrisen an die Revision der Maigesetze gehn zu können, für deren Vertretung in parlamentarischen Kämpfen nach der Desertion der freisinnigen Partei in das ultramontane Oppositionslager die Majorität fehlte. Ich war zufrieden, wenn es gelang, dem Polonismus gegenüber die im Culturkampf gewonnenen Beziehungen der Schule zum Staate und die eingetretene Aenderung der einschlagenden Verfassungsartikel als definitive Errungenschaften festzuhalten. Beide sind in meinen Augen werthvoller als die maigesetzlichen Verbote geistlicher Thätigkeit und der juristische Fangapparat für widerstrebende Priester, und als einen wichtigen Gewinn durfte ich schon die Beseitigung der katholischen Abtheilung und ihrer staatsgefährlichen Thätigkeit in Schlesien, Posen und Preußen betrachten. Nachdem die Freisinnigen den von ihnen mehr wie von mir betriebenen „Culturkampf", dessen Vorkämpfer Virchow und Genossen gewesen waren, nicht nur aufgegeben hatten, sondern im Parlament wie in den Wahlen das Centrum unterstützten, war letzterm gegenüber die Regirung in der Minorität. Der aus Centrum, Fortschritt, Socialdemokraten, Polen, Elsässern, Welfen bestehenden compacten Mehrheit gegenüber war die Politik Falks im Reichstage ohne Aussicht. Ich hielt um so mehr für angezeigt, den Frieden anzubahnen, wenn die Schule gedeckt, die Verfassung von den aufgehobenen Artikeln und der Staat von der katholischen Abtheilung befreit blieb.

Nachdem ich den Kaiser schließlich gewonnen hatte, war bei Abschätzung des Festzuhaltenden und des Aufzugebenden die neue Stellung der Fortschrittspartei und der Secessionisten ein entscheidendes Moment; anstatt die Regirung zu unterstützen, schlossen sie bei Wahlen und Abstimmungen Bündnisse mit dem Centrum und hatten Hoffnungen gefaßt, die in dem sog. Ministerium Gladstone

Digitized by Google

(Stosch, Rickert u. s. w.), das heißt in liberal-katholischer Coalition, ihren Ausdruck fanden.

Im Jahre 1886 gelang es, die von mir theils erstrebte, theils als zulässig erkannte Gegenreformation zum Abschluß zu bringen, den modus vivendi zu erreichen, der immer noch, verglichen mit dem status quo vor 1871 ein für den Staat günstiges Ergebniß des ganzen Culturkampfes aufweist.

Inwieweit derselbe von Dauer sein wird und die confessionellen Kämpfe nun ruhn werden, kann nur die Zeit lehren. Es hängt das von kirchlichen Stimmungen ab und von dem Grade der Streitbarkeit nicht blos des jedesmaligen Papstes und seiner leitenden Rathgeber, sondern auch der deutschen Bischöfe und der mehr oder weniger hochkirchlichen Richtung, welche im Wechsel der Zeit in der katholischen Bevölkerung herrscht. Eine feste Grenze der römischen Ansprüche an die paritätischen Staaten mit evangelischer Dynastie läßt sich nicht herstellen. Nicht einmal in rein katholischen Staaten. Der uralte Kampf zwischen Priestern und Königen wird nicht heut zum Abschluß gelangen, namentlich nicht in Deutschland. Wir haben vor 1870 Zustände gehabt, auf Grund deren die Lage der katholischen Kirche grade in Preußen als mustergültig und günstiger als in den meisten rein katholischen Ländern auch von der Curie anerkannt wurde. In unsrer innern Politik, namentlich der parlamentarischen, haben wir aber keine Wirkung dieser confessionellen Befriedigung gespürt. Die Fraction der beiden Reichensperger gehörte schon lange vor 1871, ohne daß deshalb die Führer persönlich in den Ruf des Händelmachens verfielen, dauernd der Opposition gegen die Regirung des evangelischen Königshauses an. Bei jedem modus vivendi wird Rom eine evangelische Dynastie und Kirche als eine Unregelmäßigkeit und Krankheit betrachten, deren Heilung die Aufgabe seiner Kirche sei. Die Ueberzeugung, daß dem so ist, nöthigt den Staat noch nicht, seinerseits den Kampf zu suchen und die Defensive der römischen Kirche gegenüber aufzugeben, denn alle Friedensschlüsse in dieser Welt sind Provisorien,

Digitized by Google

gelten nur bis auf Weitres; die politischen Beziehungen zwischen unabhängigen Mächten bilden sich in ununterbrochnem Flusse, entweder durch Kampf oder durch die Abneigung der einen oder der andern Seite vor Erneuerung des Kampfes. Eine Versuchung zur Erneuerung des Streites in Deutschland wird für die Curie stets in der Entzündlichkeit der Polen, in der Herrschsucht des dortigen Adels und in dem durch die Priester genährten Aberglauben der untern Volksschichten liegen. Ich habe im Kissinger Lande deutsche und schulgebildete Bauern gefunden, die fest daran glaubten, daß der am Sterbebette im sündigen Fleische stehende Priester den Sterbenden durch Verweigerung oder Gewährung der Absolution direct in die Hölle oder den Himmel schicken könne, man ihn also auch politisch zum Freunde haben müsse. In Polen wird es mindestens ebenso sein oder schlimmer, weil dem ungebildeten Manne eingeredet ist, daß deutsch und lutherisch ebenso wie polnisch und katholisch identische Begriffe seien. Ein ewiger Friede mit der römischen Curie liegt nach den gegebenen Lebensbedingungen ebenso außerhalb der Möglichkeit, wie ein solcher zwischen Frankreich und dessen Nachbarn. Wenn das menschliche Leben überhaupt aus einer Reihe von Kämpfen besteht, so trifft das vor Allem bei den gegenseitigen Beziehungen unabhängiger politischer Mächte zu, für deren Regelung ein berufenes und vollzugsfähiges Gericht nicht vorhanden ist. Die römische Curie aber ist eine unabhängige politische Macht, zu deren unabänderlichen Eigenschaften derselbe Trieb zum Umsichgreifen gehört, der unsern französischen Nachbarn innewohnt. Für den Protestantismus bleibt ihr das durch kein Concordat zu beruhigende aggressive Streben des Proselytismus und der Herrschsucht; sie duldet keine Götter neben ihr.

Digitized by Google

## V.

In die Hitze des Culturkampfes fiel ein Besuch des Königs Victor Emanuel in Berlin, (22.—26.) September 1873. Ich hatte durch Herrn von Keudell erfahren, daß der König eine Dose mit Brillanten, deren Werth auf 50—60 000 Franken, ungefähr auf das sechs- bis achtfache des bei solchen Gelegenheiten üblichen, angegeben wurde, hatte anfertigen und dem Grafen Launay zur Ueberreichung an mich zustellen lassen. Gleichzeitig kam es zu meiner Kenntniß, daß Launay die Dose mit Angabe des Werthes seinem Hausnachbarn, dem bairischen Gesandten Baron Pergler von Perglas, gezeigt hatte, der unsern Gegnern in dem Culturkampfe persönlich nahe stand. Der hohe Werth des mir zugedachten Geschenkes konnte also Anlaß geben, es in Verbindung zu bringen mit der Anlehnung, die der König von Italien bei dem Deutschen Reiche damals erstrebte und erlangte. Als ich dem Kaiser meine Bedenken gegen die Annahme des Geschenkes vortrug, hatte er zunächst den Eindruck, als ob ich es überhaupt unter meiner Würde fände, eine Portraitdose anzunehmen, und sah darin eine Verschiebung der Traditionen, an die er gewöhnt war. Ich sagte: „Gegenüber einem solchen Geschenke von durchschnittlichem Werthe würde ich auf den Gedanken der Ablehnung nicht gekommen sein. In diesem Falle aber hätte nicht das fürstliche Bildniß, sondern hätten die verkäuflichen Diamanten das für die Beurtheilung des Vorgangs entscheidende Gewicht; mit Rücksicht auf die Lage des Culturkampfes müßte ich Anknüpfungspunkte für Verdächtigungen vermeiden, nachdem der den Umständen nach übertriebene Werth der Dose durch die nachbarlichen Beziehungen von Perglas constatirt und in der Gesellschaft hervorgehoben worden sei.“ Der Kaiser wurde schließlich meiner Auseinandersetzung zugänglich und schloß den Vortrag mit den Worten: „Sie haben Recht, nehmen Sie die Dose nicht

Digitized by Google

an"*). Nachdem ich meine Auffassung durch Herrn von Keudell zur Kenntniß des Grafen Launay gebracht hatte, wurde der Dose ein sehr hübsches und ähnliches Portrait des Königs substituirt mit folgender an meinen Annunziatenorden erinnernden eigenhändigen Unterschrift:

Al Principe Bismarck. Berlino 26. Settembre 1873.
Affezionatissimo cugino
Vittorio Emanuele.

Der König behielt jedoch das Bedürfniß, mir einen verstärkten Ausdruck seines Wohlwollens zu geben durch ein dem ursprünglich beabsichtigten im Werthe analoges, aber nicht verkäufliches Geschenk, und ich erhielt als Zugabe zu der schmeichelhaften Unterschrift des Portraits eine Alabastervase von ungewöhnlicher Größe und Schönheit, deren sichre Verpackung und Beförderung bei der überstürzten Räumung meiner Amtswohnung, zu der mein Nachfolger mich nöthigte, nicht ohne Schwierigkeit war.

## VI.

Die „Germania" vom 6. December 1891 deducirt aus dem Briefwechsel zwischen dem Grafen von Roon und Moritz von

*) Andrer Ansicht über die Annahme einer mit Brillanten gefüllten Dose war Fürst Gortschakow. Bei unserm Besuch in Petersburg (1872) fragte mich Seine Majestät: „Was kann ich nur dem Fürsten Gortschakow geben? er hat schon alles, auch Portrait; vielleicht eine Büste oder eine Dose mit Brillanten?" Ich erhob gegen eine theure Dose Einwendungen, die ich aus der Stellung und dem Reichthum des Fürsten Gortschakow herleitete, und der Kaiser gab mir Recht. Ich sondirte darauf den Fürsten vertraulich und erhielt sofort die Antwort: „Laß Er mir (Russicismus) eine tüchtige Dose geben mit guten Steinen (avec de grosses bonnes pierres)." Ich meldete dies Sr. Majestät etwas beschämt über meine Menschenkenntniß; wir lachten beide, und Gortschakow bekam seine Dose.

Digitized by Google

Blanckenburg, veröffentlicht in der „Deutschen Revue", daß ich den Widerstand des Kaisers gegen die Civilehe gebrochen hätte.

Blanckenburg war ein Kampfgenosse, dessen Hauptwerth für mich in unsrer aus den Kinderjahren datirenden und bis zu seinem Tode fortdauernden Freundschaft bestand. Dieselbe war aber auf seiner Seite nicht identisch mit Vertrauen oder Hingebung auf dem politischen Gebiete; auf diesem hatte ich die Concurrenz seiner politischen und confessionellen Beichtväter zu bestehn, und bei diesen war nicht die Absicht, bei Blanckenburg nicht die Befähigung vorhanden, das historische Fortschreiten deutscher und europäischer Politik in breitem Ueberblick zu beurtheilen. Er selbst war ohne Ehrgeiz und frei von der Krankheit vieler altpreußischer Standesgenossen, dem Neide gegen mich; aber sein politisches Urtheil konnte sich schwer losreißen von dem preußisch-particularistischen, ja pommerisch-lutherischen Standpunkte. Sein hausbackner gesunder Menschenverstand und seine Ehrlichkeit machten ihn unabhängig von conservativen Partei-Strömungen, denen beides fehlte; von dieser Unabhängigkeit war jedoch die vorsichtige Bescheidenheit in Abrechnung zu bringen, mit der ihn die Fremdartigkeit erfüllte, die das politische Gebiet für ihn behielt. Er war weich und gegen Beredsamkeit nicht gepanzert, keine unerschütterliche Säule, auf die ich mich hätte stützen können. Der Kampf zwischen seinem Wohlwollen für mich und seinem Mangel an Energie andern Einflüssen gegenüber bewog ihn schließlich, sich von der Politik überhaupt zurückzuziehn. Als ich ihn das erste Mal zum landwirthschaftlichen Minister vorgeschlagen hatte, scheiterte die Ausführung an dem Widerstande derselben Collegen, die vorher meine an Blanckenburg gerichtete Anfrage gebilligt hatten. Ich lasse dahingestellt sein, ob die Abneigung meines Freundes, unter übelwollender Aufsicht dauernd auf dem Präsentirteller der Oeffentlichkeit zu stehn, bei dem Mißlingen meiner Absicht, diese conservative Kraft in das Ministerium zu ziehn, mitgewirkt hat; bei seiner zweiten und definitiven Ablehnung unter dem 10. November 1873 war

Digitized by Google

dies zweifellos der Fall [1]). Mangel an Klarheit zeigt sich in seinem Briefe an Roon vom April 1874 [2]), in welchem er gleichzeitig von seiner Ablehnung und von meinem Fallenlassen Falk gegenüber spricht. Wenn die conservative Partei in der Person ihrer damaligen Hauptredner und Führer Blanckenburg und Kleist-Retzow bereitwillig mit mir gegangen wäre, so würde die Mischung des Ministeriums eine andre und das, was in dem Briefe die Falksche Sackgasse genannt ist, vielleicht nicht nothwendig geworden sein. Die Ablehnung der Ministerstellung ist aber, wie der Brief documentirt, von Blanckenburg selbst ausgegangen, vielleicht nicht unbeeinflußt durch die Residuen der Kämpfe der „armen Lutheraner", der „Alt-Lutheraner", zu denen Blanckenburg sich hielt, in den dreißiger Jahren. Als er sich von der Politik zurückzog, hatte ich die Empfindung, daß er mich im Stiche ließ.

Daß ich den Widerstand des Kaisers Wilhelm gegen die Civilehe gebrochen hätte, ist eine der Erfindungen des demokratischen Jesuitismus, den die „Germania" [3]) vertritt. Die Abneigung des Kaisers wurde überwunden durch den Druck, den die Majorität der ohne mich und unter Roons formalem Präsidium in Berlin anwesenden Minister auf Se. Majestät ausübte, und der so weit ging, daß der Kaiser zwischen Annahme des Gesetzentwurfs und Neubildung des Ministeriums zu wählen hatte. In meinem damaligen Gesundheitszustande wäre ich der Aufgabe nicht gewachsen gewesen, aus den mir und sich unter einander feindlichen Fractionen ein neues Cabinet behufs Fortsetzung der Kämpfe nach allen Seiten hin zu recrutiren. Wenn der Kaiser in dem Briefe vom 8. Mai 1874 retrospectiv sagt, daß er trotz seiner Hinfälligkeit noch zwei Mal dagegen geschrieben habe, so waren diese

[1]) Deutsche Revue October 1891 S. 140, Roon's Denkwürdigkeiten III⁴ 370 ff.

[2]) Deutsche Revue December 1891 S. 270, Roon's Denkwürdigkeiten III⁴ 406.

[3]) 1891. Nro. 281.

Digitized by Google

Schreiben nicht an mich, sondern an das Ministerium in Berlin gerichtet, und ich habe ihm nur gerathen, zwischen der obligatorischen Civilehe und einem Ministerwechsel für erstre zu optiren. Unzweifelhaft war seine Abneigung gegen die Civilehe noch größer als die meinige; ich hielt mit Luther die Eheschließung für eine bürgerliche Angelegenheit, und mein Widerstand gegen Anerkennung dieses Grundsatzes beruhte mehr auf Achtung vor der bestehenden Sitte und der Ueberzeugung der Massen als auf eignen christlichen Bedenken.

Digitized by Google

Fünfundzwanzigstes Kapitel.

# Bruch mit den Conservativen.

## I.

Der Bruch der Conservativen mit mir, der 1872 mit Geräusch vollzogen wurde, hatte zuerst 1868 vorgespukt in den Debatten über den hanöverschen Provinzialfonds. Nachdem der Gesetzentwurf, den die Regirung in Erfüllung einer den Hanoveranern im Jahr zuvor gemachten Zusage dem Landtage vorgelegt hatte, schon in der Commission von den conservativen Mitgliedern lebhaft bekämpft worden war, brachten die Abgeordneten von Brauchitsch und von Diest im Plenum einen Antrag ein, der die Vorlage wesentlich einschränkte. Der erstre entwickelte als Wortführer die Gründe, aus denen die conservative Partei nicht für das Gesetz stimmen könne. Meine eingehende Widerlegung habe ich damals mit den Worten geschlossen: „Es ist eine constitutionelle Regirung nicht möglich, wenn die Regirung nicht auf eine der größern Parteien mit voller Sicherheit zählen kann, auch in solchen Einzelheiten, die der Partei vielleicht nicht durchweg gefallen, — wenn nicht diese Partei das Facit ihrer Rechnung dahin zieht: wir gehn im Großen und Ganzen mit der Regirung; wir finden zwar, daß sie ab und zu eine Thorheit begeht, aber doch bisher noch weniger Thorheiten brachte, als annehmbare Maßregeln; um deswillen wollen wir ihr die Einzelheiten zu Gute halten. Hat eine Regirung nicht wenigstens Eine Partei im Lande, die auf ihre Auffassungen und Richtungen in dieser Art eingeht, dann ist ihr das

Digitized by Google

constitutionelle Regiment unmöglich, dann muß sie gegen die Constitution manövriren und pactisiren; sie muß sich eine Majorität künstlich schaffen oder vorübergehend zu erwerben suchen. Sie verfällt dann in die Schwäche der Coalitions-Ministerien, und ihre Politik geräth in Fluctuationen, die für das Staatswesen und namentlich für das conservative Prinzip von höchst nachtheiliger Wirkung sind" [1]).

Ungeachtet dieser Warnung gelangte das Gesetz mit einer von der Regirung zugestandenen Abschwächung am 7. Februar nur mit einer Mehrheit von 32 Stimmen zur Annahme, weil die meisten Conservativen dagegen stimmten. Auch in der Commission des Herrenhauses wiederholte sich der Angriff von conservativer Seite. Mit welchen Mitteln damals operirt wurde, zeigt folgender Vorgang. Karl von Bodelschwingh, während des Conflicts Finanzminister, der 1866 die Beschaffung der für den Krieg erforderlichen Geldmittel abgelehnt hatte und deshalb durch den Freiherrn von der Heydt ersetzt worden war, hatte in der conservativen Fraction verbreitet, daß mir die Ablehnung der Vorlage eigentlich recht sein würde, und erbot sich, dafür einen Beweis zu erbringen. Er trat in dem Sitzungssaale beim Beginn der Verhandlungen an mich heran, leitete ein gleichgültiges Gespräch mit der Frage nach dem Befinden meiner Frau ein und kehrte in die Mitte seiner Fractionsgenossen zurück mit der Erklärung, er sei nach Rücksprache mit mir seiner Sache sicher.

Wenn man die sehr sachkundigen Berichte liest, welche Roon, damals in Bordighera, im Februar 1868 von Mitgliedern der conservativen Partei empfing, abgedruckt in der „Deutschen Revue" vom April 1891 [2]), so sieht man, daß die Conservativen von mir verlangten, in ihre Fraction einzutreten. Ich hatte wenig Zeit übrig, war präoccupirt durch das, was wir von Frankreich zu erwarten

[1]) Politische Reden III 456.

[2]) Vgl. Denkwürdigkeiten III[4] 62 ff.

Digitized by Google

hatten, durch die Möglichkeit, ja Wahrscheinlichkeit, daß Oestreich unter Beust auf französische Kriegspläne eingehn werde, um 1866 ungeschehn zu machen, durch die Frage, welche Stellung Rußland, Baiern, Sachsen zu solchen Conjuncturen nehmen würden, endlich durch das Bestehn einer hanöverschen Legion. Diese Sorgen und die Arbeit, zu denen sie nöthigten, erschöpften mich vollständig, und dabei verlangten die Herrn, ich sollte jeden einzelnen Privatpolitiker ihrer Fraction aufsuchen, bekehren. Ich that das sogar, so weit ich konnte, aber meine Versuche wurden durch die Intrigen von Bodelschwingh und die Leidenschaftlichkeit von Vincke, Diest, Kleist-Retzow und andern verstimmten und eifersüchtigen Standes- und frühern Fractions-Genossen vereitelt.

Wie Roon selbst über die ihm berichteten Zustände dachte, ergibt sich aus seinem Briefe an mich vom 19. Februar 1868, aus Bordighera, dessen einschlagende Stellen lauten [1]):

„Wie es nach den Zeitungen scheint, so haben Sie sich und Andre wieder weidlich geärgert. Mich wundert das nicht, aber es wurmt mich, daß Dissonanzen so ernster Art nicht vermieden werden konnten, Dissonanzen, welche die Liberalen von Profession in einen lauten Freudenrausch versetzen und die Conservativen von Metier noch confuser zu machen scheinen, als sie es leider ohnehin schon sind. Was sollen Sie nach Galignani*) nicht alles gesagt haben! Man hat mir die bezüglichen stenographischen Berichte verheißen; leider sind sie noch nicht in meinen Händen. Ohnehin bin ich in der Hauptsache — in der Ihres gedrohten Rücktritts — vollkommen ruhig, denn ich halte einen solchen, den Fall der physischen Unmöglichkeit ausgenommen, für absolut unmöglich. Beunruhigt aber bin ich dennoch über die immer drohendere Zersetzung der conservativen Partei, welche, falls sie sich in der von den Liberalen gehofften Weise vollziehen sollte, von mir für eine sehr ernste und

*) Galignani's Messenger, ein in Paris erscheinendes englisches Blatt.
[1]) Bismarck-Jahrbuch VI 198 f.

Digitized by Google

bedeutungsschwere Sache gehalten werden würde, für einen Vorgang, der Sie und die Regierung zu einem gehorsamen Werkzeug der liberalen Partei herabwürdigen müßte. Zwar verstehe ich, daß es für unsre Politik nützlich, wenn die Liberalen die Hoffnung behalten, die Hand mit an's Ruder legen zu können. Aber ebenso begreife ich, daß es schädlich sein würde, wenn die Situation sich so gestaltete, daß ihre Theilnahme am Regiment eine unvermeidliche Nothwendigkeit wäre. Sie werden dagegen vielleicht bemerken, daß die Verworrenheit, Rath- und Kopflosigkeit der Conservativen — ganz abgesehen von der neidischen und boshaften Ueberhebung Einzelner — von selbst dahin führen werde, und daß Sie dagegen nichts thun können. Aber ist denn das ganz richtig? Hätten Sie Ihre bedeutenden Ressourcen ernstlich dazu verwandt, die conservative Partei, die leider noch immer nicht klar erkennt, daß ihre heutige Aufgabe eine andre sein muß, als 1862 und in den folgenden Jahren, zu endoctriniren und zu organisiren, und wollen Sie das heute noch versuchen, so wird nicht nur die Mesalliance mit den Liberalen vermieden werden können, sondern auch aus der reformirten conservativen Partei der dauerhafteste und sicherste Stab für die Wanderung auf dem schwierigen aber unvermeidlichen Wege conservativen Fortschritts in innerer reformatorischer Erneuerung gemacht werden können. — Wohl kann Ein Mensch, wie bedeutend er auch von Gott ausgestattet worden, nicht Alles selbst thun, was gethan werden muß. Indem ich dies ausspreche, schließe ich jeden Vorwurf aus, der für Sie in Vorstehendem gefunden werden könnte. Ich erkenne vielmehr gern und wiederholt an, daß Ihre amtlichen Helfer Ihnen und Ihren Zielen nicht die entsprechende Unterstützung gewähren. Und wenn ich von der Reform der conservativen Partei sprach, so erkenne ich an, daß diese Aufgabe zunächst die des Ministers des Innern sein sollte. Aber besitzt Graf E. das zu der Lösung derselben unentbehrliche Vertrauen? (und Pflichtgefühl!) [1])

[1]) Zusatz Bismarcks.



Digitized by Google

Wo sollen Sie andre Collegen hernehmen, namentlich einen andern Minister des Innern? Aus der Reihe der Nationalliberalen? Der Gedanke ist mir unerträglich. Aus den Conservativen? Wen aber? Die organisatorisch schöpferischen Geister unter ihnen sind unbekannte Größen, und so sehr ich unsrem bureaukratischen Unwesen abhold bin, das sehe ich ein, der Betreffende müßte es kennen, um es reformiren zu können."

Einige Tage später, am 25. Februar, schrieb Roon an seinen ältesten Sohn[1]):

„. . . Ueber Politik und Conflict möchte ich am liebsten gar nichts schreiben, nachdem ich auf Grund des am 9. mir gesandten vertraulichen Berichtes am 19. an Graf Bismarck geschrieben, um ihm mein Bedauern auszusprechen, daß die Dinge so verlaufen sind u. s. w. Die stenographischen Berichte, welche mir verheißen sind, können wahrscheinlich an meiner Auffassung der Dinge nichts ändern: Bismarck kann unmöglich Alles selbst thun. Die nothwendig gewordene Organisation oder Reorganisation der conservativen Partei ist rite Sache des Ministers des Innern, und weder Bismarck, noch ich, noch Blanckenburg oder sonst Jemand hat dazu den amtlichen Beruf. Ist der dazu allein Berufene dazu nicht geneigt oder geeignet, so fehlt ihm etwas Unentbehrliches für sein Amt, und die daraus sich ergebende Folgerung mag man ziehen und darnach verfahren. Was durch Bismarcks Verhalten gegen die Conservativen, durch meine oder Blanckenburgs Abwesenheit an heilsamer Einwirkung etwa unterblieben ist: daraus kann man auch für Bismarck kaum einen wohlbegründeten Vorwurf ableiten. Wenn man, wie ich, ganz sicher weiß, wie Ungeheures B. zu leisten hat und auch leistet, so kann man ihn billigerweise nicht schelten, daß er nicht auch noch mehr leistet und für seines Collegen Versäumniß oder Unfähigkeit eintritt. Der allein gegen ihn zu begründende Vorwurf würde vielmehr nur darin bestehen, wenn man mit Grund

[1]) Denkwürdigkeiten III[4] 70 ff.

Digitized by Google

behaupten könnte, daß er nicht Alles was möglich gethan, um sich wirksamere Gehülfen zu verschaffen, und vielleicht kann man dies; aber ich, der ich die betreffenden persönlichen Beziehungen, trotz meiner Entfernung, vielleicht besser und richtiger beurtheilen kann, als sonst Jemand, vermag doch kaum eine solche Behauptung mit voller Bestimmtheit auszusprechen. Uebrigens wird der Bruch heilen, denn er muß heilen; wir können uns auf keine andre Partei in der Hauptsache stützen, aber die Partei muß endlich begreifen, daß ihre heutigen Auffassungen und Aufgaben wesentlich andre sein müssen, als zur Zeit des Conflicts; sie muß eine Partei des conservativen Fortschritts sein und werden und die Rolle des Hemmschuhs aufgeben, so wesentlich und nothwendig solche zur Zeit der Uebermacht des demokratischen Fortschritts und der damit angedrohten demagogischen Ueberstürzung auch sein mochte und in der That gewesen ist. Dies sind in nuce meine Gedanken über die neueste Situation; natürlich sind sie nur für die allervertrautesten Kreise zur Mittheilung geeignet. . . ."

## II.

Roons Erwartung erfüllte sich nicht; die conservative Partei blieb, was sie war; der Conflict, in den sie sich mit mir versetzt hatte, dauerte mehr oder weniger latent fort. Ich begreife, daß meiner Politik die mit dem vulgären Namen Kreuzzeitung bezeichnete conservative Richtung feindlich war, in manchen Mitgliedern aus achtbaren prinzipiellen Gründen, die in dem Einzelnen eine stärkere Triebkraft ausübten, als ihr mehr preußisches wie deutsches Nationalgefühl. In andern, ich möchte sagen in meinen Gegnern zweiter Classe, lag das Motiv der Opposition im Streberthum — ôte-toi, que je m'y mette — deren Prototyp Harry Arnim, Robert Goltz und Andre waren. Als dritte Classe möchte ich meine Standesgenossen im Landadel bezeichnen, die sich

Digitized by Google

ärgerten, weil ich in meinem exceptionellen Lebenslauf aus dem mehr polnischen als deutschen Begriff der traditionellen Landadelsgleichheit herausgewachsen war. Daß ich vom Landjunker zum Minister wurde, hätte man mir verziehn, aber die Dotationen und vielleicht auch den mir sehr gegen meinen Willen verliehenen Fürstentitel verzieh man mir nicht. Die „Excellenz" lag innerhalb des gewohnheitsmäßig Erreichbaren und Geschätzten; die „Durchlaucht" reizte die Kritik. Ich kann das nachempfinden, denn dieser Kritik entsprach meine eigne. Als mir am Morgen des 21. März 1871 ein eigenhändiges Handschreiben des Kaisers die Erhebung in den Fürstenstand anzeigte, war ich entschlossen, Se. Majestät um Verzicht auf seine Absicht zu bitten, weil diese Standeserhöhung in die Basis meines Vermögens und in meine ganzen Lebensverhältnisse eine mir unsympathische Aenderung bringe. So gern ich mir meine Söhne als bequem situirte Landedelleute dachte, so unwillkommen war mir der Gedanke an Fürsten mit unzulänglichem Einkommen nach dem Beispiel von Hardenberg und Blücher, deren Söhne die Erbschaft des Titels nicht antraten — der Blücherſche wurde Jahrzehnte später (1861) erst infolge einer reichen und katholischen Heirath erneuert. In Erwägung aller Gründe gegen eine Standeserhöhung, die ganz außerhalb des Bereichs meines Ehrgeizes lag, langte ich auf den obern Stufen der Schloßtreppe an und fand dort zu meiner Ueberraschung den Kaiser an der Spitze der königlichen Familie, der mich herzlich und mit Thränen in seine Arme schloß, indem er mich als Fürsten begrüßte, und seine Freude, mir diese Auszeichnung gewähren zu können, laut äußerte. Dem gegenüber und unter den lebhaften Glückwünschen der königlichen Familie blieb mir keine Möglichkeit, meine Bedenken anzubringen. Das Gefühl, daß man als Graf wohlhabend sein kann, ohne unangenehm aufzufallen, als Fürst aber, wenn man letztres vermeiden will, reich sein muß, hat mich seitdem nie wieder verlassen. Ich würde die Mißgunst meiner frühern Freunde und Standesgenossen noch bequemer ertragen haben, wenn sie in meiner Gesinnung

Digitized by Google

begründet gewesen wäre. Sie fand ihren Ausdruck und ihre Vorwände in der verurtheilenden Kritik, welcher meine Politik von Seiten der preußischen Conservativen unter der Führung des mir verwandten Herrn von Kleist-Retzow bei Gelegenheit des Schulaufsichtsgesetzes 1872 und bei einigen andern Anlässen unterzogen wurde.

Die Opposition der Conservativen gegen das noch von Mühler vorgelegte Schulaufsichtsgesetz begann schon im Abgeordnetenhause und ging darauf aus, die Localinspection über die Volksschule gesetzlich dem Ortsgeistlichen zu vindiciren, auch in Polen, während die Vorlage den Behörden freie Hand in der Wahl des Schulinspectors ließ. In der erregten Debatte, an die manche alte Mitglieder des Landtags sich 1892 erinnert haben werden, sagte ich am 13. Februar 1872:

„Der Vorredner (Lasker) hat gesagt, es sei ihm und den Seinigen undenkbar gewesen, daß in einer prinzipiellen und von uns für die Sicherheit des Staates für wichtig erklärten Frage, in einer Frage von der Bedeutung die bisherige conservative Partei der Regirung offen den Krieg erklärte. Ich will mir diesen letztern Ausdruck nicht aneignen, aber ich darf das wohl bestätigen, daß es auch mir undenkbar gewesen ist, daß diese Partei die Regirung in einer Frage im Stiche lassen werde, in welcher die Regirung ihrerseits entschlossen ist, jedes constitutionelle Mittel zur Anwendung zu bringen, um sie durchzuführen“ [1]).

Nachdem das Gesetz in der von der Regirung genehmigten Fassung mit 207 Stimmen gegen 155 Stimmen von Clericalen, Conservativen und Polen angenommen war, gelangte es am 6. März in dem Herrenhause zur Berathung. Aus meiner Rede will ich eine Stelle anführen:

„Die Frage ist nach der evangelischen Seite hin zu einer Wichtigkeit aufgebläht worden, als wollten wir jetzt sämmtliche Geistliche absetzen, eine tabula rasa schaffen und mit diesen 20 000 Tha-

[1]) Politische Reden V 283.

Digitized by Google

lern, die wir fordern, den evangelischen Staat auf den Kopf stellen. Wären diese Uebertreibungen nicht geschehn, so wären die bedauerlichen Streitigkeiten und Reibungen bei diesem Gesetz vollständig überflüssig gewesen; das Gesetz hat seine übertriebene Wichtigkeit erst durch den uns ganz unerwarteten Widerstand der conservativen Partei evangelischer Confession erhalten, einen Widerstand, in dessen Genesis ich hier nicht näher eingehn will — ich könnte es nicht, ohne persönlich zu werden — der aber für die Staatsregirung eine tief schmerzliche und für die Zukunft entmuthigende Erfahrung bildet. Nachdem ich Ihnen mit einer Offenheit, zu der conservative Leute die Staatsregirung niemals zwingen sollten, die Genesis und Tendenz dieses Gesetzes dargelegt habe, sollten Sie die Nothwendigkeit, daß unsre bisher nicht deutsch sprechenden Landsleute Deutsch lernen, anerkennen. Das ist für mich der Hauptpunkt dieses Gesetzes“ [1]).

In einem Hause von 202 stimmten 76 gegen das Gesetz. Ich hatte noch am Abend vorher mit großer Anstrengung versucht, Herrn von Kleist die muthmaßlichen Folgen der Politik darzustellen, zu der er seine Freunde verleitete, fand mich aber einem parti pris gegenüber, bezüglich dessen Unterlage ich keine Conjectur machen will. Der Bruch mit mir wurde von jener Seite mit einer Schärfe äußerlich vollzogen, aus der ebenso viel persönliche als politische Leidenschaft hervorleuchtete. Die Ueberzeugung, daß dieser mir persönlich nahestehende Parteimann das Land und die conservative Sache schwer geschädigt hat, währt bis auf den heutigen Tag. Wenn die conservative Partei, anstatt mit mir zu brechen und mich mit einer Bitterkeit und einem Fanatismus zu bekämpfen, worin sie keiner staatsfeindlichen Partei etwas nachgab, der Regirung des Kaisers geholfen hätte, in ehrlicher gemeinsamer Arbeit die Reichsgesetzgebung auszubauen, so würde der Ausbau nicht ohne tiefe Spuren solcher conservativen Mitarbeit geblieben sein. Ausgebaut mußte werden, wenn die politischen und militärischen Er-

[1]) Politische Reden V 304 f.

Digitized by Google

rungenschaften vor Zerbröckelung und centrifugaler Rückbildung geschützt werden sollten.

Ich weiß nicht, wie weit ich conservativer Mitwirkung hätte entgegenkommen können, jedenfalls weiter, als es in den durch den Bruch entstandenen Verhältnissen geschehn ist. Ich hielt für die damalige Zeit bei den Gefahren, die unsre Kriege geschaffen hatten, die Unterschiede der Parteidoctrinen für untergeordnet im Vergleiche mit der Nothwendigkeit der politischen Deckung nach Außen durch möglichst geschlossene Einheit der Nation in sich. Als erste Bedingung galt mir die Unabhängigkeit Deutschlands auf Grund einer zum Selbstschutz hinreichend starken Einheit, und ich hatte und habe zu der Einsicht und Besonnenheit der Nation das Vertrauen, daß sie Auswüchse und Fehler der nationalen Einrichtungen heilen und ausmerzen wird, wenn sie daran nicht durch die Abhängigkeit von dem übrigen Europa und von innern Fractions- und Sonderinteressen verhindert wird, wie es bis 1866 der Fall war. In dieser Auffassung kam es mir auf die Frage, ob liberal, ob conservativ, in der damaligen Kriegs- und Coalitionsgefahr so wenig wie heut in erster Linie an, sondern auf die freie Selbstbestimmung der Nation und ihrer Fürsten. Ich gebe auch heut diese Hoffnung nicht auf, wenn auch ohne die Gewißheit, daß unsre politische Zukunft nicht noch durch Mißgriffe und Unfälle im weitern Ausbau geschädigt werden wird.

## III.

Die exclusivere Fühlung mit den Nationalliberalen, zu welcher der Abfall der Conservativen mich nothwendig führte, wurde in Kreisen der letztern Grund oder Vorwand zu gesteigerter Animosität gegen mich. In der Zeit, während deren ich, durch Krankheit genöthigt, dem Grafen Roon den Vorsitz im Staatsministerium ab-

Digitized by Google

getreten hatte, von Neujahr bis November 1873, fanden bei ihm in kleinen und größern Kreisen abendliche Begegnungen mir feindlicher Politiker der rechten Seite statt. An diesen nahm Graf Harry Arnim, der Herrngesellschaften ohne politischen Zweck nicht zu besuchen pflegte, wenn er sich auf Urlaub in Berlin befand, in der Rolle Theil, daß er auf die Anwesenden den Eindruck machte, den mir Roon selbst mit den Worten wiedergab: „In dem steckt doch ein tüchtiger Junker!" Die gesprächliche Verbindung, in welcher dieses Urtheil ausgesprochen wurde, und die öftere scharf accentuirte Wiederholung desselben im Munde meines Freundes und Collegen hatte die Tragweite eines Vorwurfs für mich wegen Mangels gleicher Eigenschaften, und einer Andeutung, als ob Arnim die innere Politik schneidiger und conservativer behandeln würde, wenn er an meiner Stelle wäre. In den Unterredungen, in denen dieses Thema des Arnimschen Junkerthums breit entwickelt wurde, gewann ich den Eindruck, daß auch mein alter Freund Roon unter der Einwirkung der bei ihm stattfindenden Conventikel in dem Vertrauen zu meiner Politik einigermaßen erschüttert war.

Zu den betreffenden Kreisen gehörte auch Oberst von Caprivi, damals Abtheilungschef im Kriegsministerium. Ich will nicht entscheiden, zu welchen der S. 147 aufgeführten Kategorien meiner Gegner er damals gehörte; bekannt ist mir nur seine persönliche Beziehung zu Mitarbeitern an der „Reichsglocke", wie dem Geheimrath von Lebbin, Personalrath im Ministerium des Innern, der auch in seinem Ressort einen mir feindlichen Einfluß ausübte. Der Feldmarschall von Manteuffel hat mir gesagt, daß Caprivi seinen, Manteuffels, Einfluß bei dem Kaiser gegen mich anzuspannen versucht und meine „Feindschaft gegen die Armee" *) als Grund zur Klage und als eine Gefahr bezeichnet habe. Es ist erstaunlich, daß Caprivi sich dabei nicht erinnert hat, wie die Armee vor und zur Zeit meines

*) Vergl. zu diesem Vorwurf den Brief des Kaisers Friedrich vom 25. März 1888 in Kapitel 33, S. 311

Digitized by Google

Eintritts ins Amt, 1862, civilistisch bekämpft, kritisirt und stiefmütterlich verkürzt wurde, und wie sie unter meiner Amtsführung aus der Alltäglichkeit des Garnisonlebens über Düppel, Sadowa und Sedan von 1864—1871 dreimal zum Einzuge in Berlin gelangte. Ich darf ohne Ueberhebung annehmen, daß König Wilhelm 1862 abdicirt hätte, daß die Politik, die den Ruhm der Armee gründete, vielleicht nicht oder nicht so, wie geschah, in's Leben getreten wäre, wenn ich ihre Leitung nicht übernommen hätte. Würde die Armee zu ihren Heldenthaten und Graf Moltke auch nur den Degen zu ziehn Gelegenheit erhalten haben, wenn König Wilhelm I. anders und durch Andre berathen worden wäre? Wohl sicher nicht, wenn er 1862 abdicirt hätte, weil er niemand fand, der die Gefahren seiner Stellung zu theilen und zu bestehn bereit war.

## IV.

Als die Kreuzzeitung, weil ich Parlamentsherrschaft und Atheismus proclamirt hätte, schon am 11. Februar 1872 Fehde angesagt und unter Nathusius Ludom 1875 mit den sogenannten Aeraartikeln Perrots*) den Verleumdungsfeldzug gegen mich eröffnet hatte, wandte ich mich brieflich an Amsberg, eine unsrer höchsten juristischen Autoritäten, und an den Justizminister mit der Frage, ob, wenn ich einen Strafantrag stellte, eine Verurtheilung des Verfassers mit Sicherheit zu erwarten sei; andernfalls würde ich von einem solchen abstehn, weil ein freisprechendes Erkenntniß meinen Gegnern neue Vorwände zu Verdächtigungen geben könnte. Die Antwort Beider und meines gleichfalls befragten Rechtsanwalts fiel dahin aus, daß die Verurtheilung wahrscheinlich, aber bei der vorsichtigen Fassung der Artikel nicht sicher sei. Ich hatte mir

*) Dr. Perrot, Hauptmann a. D., geb. in Trier, gest. 1891, Verfasser national-ökonomischer Brochüren, zuletzt Kaufmann.

Digitized by Google

damals über die Stellung von Strafanträgen noch keine bestimmten Grundsätze gebildet, und die Erfahrungen, welche ich in der Conflictszeit gemacht hatte, waren nicht grade ermuthigend; ich erinnere mich, daß ein Ortsgericht, ich glaube in Stendal, in den Gründen seines Erkenntnisses die Schwere der öffentlich gegen mich gerichteten Beleidigungen zwar reichlich zugab, aber die Festsetzung einer Minimalstrafe von 10 Thalern damit motivirte, daß ich wirklich ein übler Minister sei.

Als die Perrotschen Artikel erschienen, sah ich auch noch nicht voraus, welchen Umfang der Verleumdungsfeldzug gegen mich von Seiten meiner frühern Parteigenossen und namentlich in den Kreisen meiner Standesgenossen annehmen sollte.

## V.

Jeder, der heutiger Zeit in politischen Kämpfen gestanden hat, wird die Wahrnehmung gemacht haben, daß Parteimänner, über deren Wohlerzogenheit und Rechtlichkeit im Privatleben nie Zweifel aufgekommen sind, sobald sie in Kämpfe der Art gerathen, sich von den Regeln des Ehrgefühls und der Schicklichkeit, deren Autorität sie sonst anerkennen, für entbunden halten und aus einer karikirenden Uebertreibung des Satzes salus publica suprema lex die Rechtfertigung für Gemeinheiten und Rohheiten in Sprache und Handlungen ableiten, durch die sie sich außerhalb der politischen und religiösen Streitigkeiten selbst angewidert fühlen würden. Diese Lossagung von Allem, was schicklich und ehrlich ist, hängt undeutlich mit dem Gefühle zusammen, daß man im Interesse der Partei, das man dem des Vaterlandes unterschiebt, mit anderm Maße zu messen habe als im Privatleben, und daß die Gebote der Ehre und Erziehung in Parteikämpfen anders und loser auszulegen seien, als selbst im Kriegsgebrauch gegen ausländische Feinde. Die Reizbarkeit, die zur Ueberschreitung der sonst üblichen Formen

Digitized by Google

und Grenzen führt, wird unbewußt dadurch verschärft, daß in der Politik und in der Religion Keiner dem Andersgläubigen die Richtigkeit der eignen Ueberzeugung, des eignen Glaubens concludent nachweisen kann, und daß kein Gerichtshof vorhanden ist, der die Meinungsverschiedenheiten durch Erkenntniß zur Ruhe verweisen könnte.

In der Politik wie auf dem Gebiete des religiösen Glaubens kann der Conservative dem Liberalen, der Royalist dem Republikaner, der Gläubige dem Ungläubigen niemals ein andres Argument entgegenhalten, als das in tausend Variationen der Beredsamkeit breitgetretene Thema: meine politischen Ueberzeugungen sind richtig und die deinigen falsch; mein Glaube ist Gott wohlgefällig, dein Unglaube führt zur Verdammniß. Es ist daher erklärlich, daß aus kirchlichen Meinungsverschiedenheiten Religionskriege entstehn und durch politische Parteikämpfe, so lange nicht ihre Erledigung durch Bürgerkrieg stattfindet, doch ein Umsturz der Schranken herbeigeführt wird, die durch Anstand und Ehrgefühl wohlerzogner Leute im außerpolitischen Lebensverkehr aufrecht erhalten werden. Welcher gebildete und wohlerzogne Deutsche würde versuchen, im gewöhnlichen Verkehr auch nur einen geringen Theil der Grobheiten und Bosheiten zur Verwendung zu bringen, die er nicht ansteht, von der Rednertribüne vor hundert Zeugen seinem bürgerlich gleich achtbaren Gegner in einer schreienden, in keiner anständigen Gesellschaft üblichen Tonart in's Gesicht zu werfen? Wer würde es außerhalb des politischen Parteitreibens mit der von ihm selbst beanspruchten Stellung eines Edelmannes von gutem Hause verträglich halten, sich in den Gesellschaften, wo er verkehrt, gewerbsmäßig zum Colporteur von Lügen und Verleumdungen gegen andre Genossen seiner Gesellschaft und seines Standes zu machen? Wer würde sich nicht schämen, auf diese Weise unbescholtene Leute unehrlicher Handlungen zu beschuldigen, ohne sie beweisen zu können? Kurz, wer würde anderswo als auf dem Gebiete politischer Parteikämpfe die Rolle eines gewissenlosen Ver-

Digitized by Google

leumders bereitwillig übernehmen? Sobald man aber vor dem eignen Gewissen und vor der Fraction sich damit decken kann, daß man im Parteiinteresse auftritt, so gilt jede Gemeinheit für erlaubt oder doch für entschuldbar.

Gegen mich begannen die Verleumdungen in dem Blatte, das unter dem christlichen Symbol des Kreuzes und mit dem Motto „Mit Gott für König und Vaterland" seit Jahren nicht mehr die conservative Fraction und noch weniger das Christenthum, sondern nur den Ehrgeiz und die gehässige Verbissenheit einzelner Redacteure vertritt. Als ich über die Giftmischereien des Blattes am 9. Februar 1876 in öffentlicher Rede Klage geführt hatte [1]), antwortete mir die Kundgebung der sogenannten Declaranten, deren wissenschaftliches Contingent aus einigen Hundert evangelischen Geistlichen bestand, die in ihrem amtlichen Charakter mir in dieser Form als Eideshelfer der Kreuzzeitungslügen entgegentraten und ihre Mission als Diener der christlichen Kirche und ihres Friedens dadurch bethätigten, daß sie die Verleumdungen des Blattes öffentlich contrasignirten. Ich habe gegen Politiker in langen Kleidern, weiblichen und priesterlichen, immer Mißtrauen gehegt, und dieses Pronunciamiento einiger Hundert evangelischer Pfarrer zu Gunsten einer der frivolsten, gegen den ersten Beamten des Landes gerichteten Verleumdung war nicht geeignet, mein Vertrauen grade zu Politikern, die im Priesterrock, auch in einem evangelischen, stecken, zu stärken. Zwischen mir und allen Declaranten, von denen viele bis dahin zu meinen Bekannten, sogar zu meinen Freunden gehört hatten, war, nachdem sie sich die ehrenrührigen Beschimpfungen aus der Feder Perrots angeeignet hatten, die Möglichkeit eines persönlichen Verkehrs vollständig abgeschnitten.

Für die Nerven eines Mannes in reifen Jahren ist es eine harte Probe, plötzlich mit allen oder fast allen Freunden und Bekannten den bisherigen Umgang abzubrechen. Meine Gesundheit

[1]) Politische Reden VI 351.

Digitized by Google

war damals längst geschwächt, nicht durch die Arbeiten, welche mir oblagen, aber durch das ununterbrochene Bewußtsein der Verantwortlichkeit für große Ereignisse, bei denen die Zukunft des Vaterlandes auf dem Spiele stand. Ich habe natürlich während der bewegten und gelegentlich stürmischen Entwicklung unsrer Politik nicht immer mit Sicherheit voraussehn können, ob der Weg, den ich einschlug, der richtige war, und doch war ich gezwungen, so zu handeln, als ob ich die kommenden Ereignisse und die Wirkung der eignen Entschließungen auf dieselben mit voller Klarheit voraussehe. Die Frage, ob das eigne Augenmaß, der politische Instinct, ihn richtig leitet, ist ziemlich gleichgültig für einen Minister, dem alle Zweifel gelöst sind, sobald er durch die königliche Unterschrift oder durch eine parlamentarische Mehrheit sich gedeckt fühlt, man könnte sagen, einen Minister katholischer Politik, der im Besitz der Absolution ist, und den die mehr protestantische Frage, ob er seine eigne Absolution hat, nicht kümmert. Für einen Minister aber, der seine Ehre mit der des Landes vollständig identificirt, ist die Ungewißheit des Erfolges einer jeden politischen Entschließung von aufreibender Wirkung. Man kann die politische Gestaltung in der Zeit, welche die Durchführung einer Maßregel bedarf, so wenig mit Sicherheit vorhersehn, wie das Wetter der nächsten Tage in unserm Klima, und muß doch seine Entschließung fassen, als ob man es könnte, nicht selten im Kampfe gegen alle Einflüsse, denen Gewicht beizulegen man gewöhnt ist, wie z. B. in Nikolsburg zur Zeit der Friedensverhandlungen, wo ich die einzige Person war und blieb, die schließlich für das, was geschah, und für den Erfolg verantwortlich gemacht wurde und nach unsern Institutionen und Gewöhnungen auch verantwortlich war, und wo ich meine Entschließung im Widerspruch nicht nur mit allen Militärs, also mit allen Anwesenden, sondern auch mit dem Könige fassen und in schwerem Kampfe aufrecht halten mußte. Die Erwägung der Frage, ob eine Entschließung richtig sei, und ob das Festhalten und Durchführen des auf Grund schwacher Prämissen für richtig Er-

Digitized by Google

kannten richtig sei, hat für jeden gewissenhaften und ehrliebenden Menschen etwas Aufreibendes; es wird verstärkt durch die Thatsache, daß lange Zeit vergeht, oft viele Jahre, bevor man in der Politik sich selbst überzeugt, ob das Gewollte und Geschehene das Richtige war oder nicht. Nicht die Arbeit ist das Aufreibende, die Zweifel und Sorgen sind es und das Ehrgefühl, die Verantwortlichkeit, ohne daß man zur Unterstützung der letztern etwas andres als die eigne Ueberzeugung und den eignen Willen anführen kann, wie das grade in den wichtigsten Krisen am schärfsten Platz greift.

Der Verkehr mit Andern, die man für gleichgestellt hält, erleichtert die Ueberwindung solcher Krisen, und wenn er plötzlich aufhört und aus Motiven, die mehr persönlich als sachlich, mehr mißgünstig als ehrlich, und so weit sie ehrlich, ganz banausischer Natur sind, der betheiligte verantwortliche Minister plötzlich von allen bisherigen Freunden boycottirt, als Feind behandelt, also mit sich und seinen Erwägungen vereinsamt wird, so muß das den Eingriff seiner amtlichen Sorgen in seine Nerven und seine Gesundheit verschärfen.

## VI.

Man hätte glauben sollen, daß die nationalliberale Partei, durch deren Begünstigung ich mir das Uebelwollen meiner frühern conservativen Parteigenossen zugezogen hatte, durch die rohen und unwürdigen Angriffe auf meine persönliche Ehrenhaftigkeit bewogen worden wäre, mir in der Abwehr irgendwie beizustehn, oder doch zu erkennen zu geben, daß sie die Angriffe nicht billigte und die Ansicht meiner Verleumder über mich nicht theilte; ich erinnere mich aber nicht, in jener Zeit irgend einen nationalliberalen Versuch, mir zur Hülfe zu kommen, in der Presse oder sonst im öffentlichen Leben, wahrgenommen zu haben. Es schien im Gegentheil, als ob im nationalliberalen Lager eine gewisse Genugthuung darüber herrschte, daß die conservative Partei mich angriff

Digitized by Google

und mit mir brach, und als ob man bemüht wäre, den Bruch zu erweitern und bei mir den Stachel tiefer einzudrücken. Liberale und Conservative waren darüber einig, je nach dem Fractionsinteresse mich zu verbrauchen, fallen zu lassen und anzugreifen. Die Frage, ob es dem Lande, dem allgemeinen Interesse nützlich sei, wird theoretisch natürlich von jeder Fraction als die dominirende bezeichnet, und jede behauptet, daß sie eben auf dem Fractionswege das Wohl der Gesammtheit suche und finde. In der That aber ist mir der Eindruck verblieben, daß jede unsrer Fractionen ihre Politik betreibt, als ob sie allein da sei, ohne Rücksicht auf das Ganze und auf das Ausland sich auf ihrer Fractionsinsel isolirt. Dabei kann man nicht einmal sagen, daß die verschiedenen Wege der Fractionen auf dem politischen Kampfplatz durch Verschiedenheit der politischen Grundsätze und Ueberzeugungen in jedem Einzelnen zu einer Gewissensfrage und Nothwendigkeit würden; es geht den meisten Fractionsmitgliedern wie den meisten Bekennern verschiedener Confessionen; sie gerathen in Verlegenheit, wenn man sie bittet, die unterscheidenden Merkmale der eignen Ueberzeugung den andern concurrirenden gegenüber anzuführen. In unsern Fractionen ist der eigentliche Krystallisationspunkt nicht ein Programm, sondern eine Person, ein parlamentarischer Condottiere.

Auch die Beschlüsse entspringen nicht aus den Ansichten der Mitglieder, sondern aus dem Willen des Führers oder eines hervorragenden Redners, was in der Regel zusammenfällt. Der Versuch einzelner Mitglieder, gegen die Fractionsleitung, gegen den schlagfertigern Redner aufzukommen, ist mit so viel Unannehmlichkeiten, mit Niederlage in der Abstimmung, mit Störungen in dem täglichen, gewohnten Privatverkehr verbunden, daß schon ein recht selbständiger Charakter dazu gehört, eine von der Fractionsleitung abweichende Meinung zu vertreten; und Charakter genügt nicht, wenn nicht ein ausreichendes Maß von Wissen und Arbeitskraft hinzukommt. Die letztre aber nimmt zu in der Richtung nach links. Die erhaltenden Parteien setzen sich im Ganzen zu-

Digitized by Google

sammen aus den zufriedenen Staatsbürgern, die den status quo angreifenden recrutiren sich naturgemäß mehr aus den mit den bestehenden Einrichtungen unzufriedenen; und unter den Elementen, auf denen die Zufriedenheit beruht, nimmt die Wohlhabenheit nicht die letzte Stelle ein. Nun ist es eine Eigenthümlichkeit, wenn nicht der Menschen im Allgemeinen, so doch der Deutschen, daß der Unzufriedene arbeitsamer und rühriger ist als der Zufriedene, der Begehrliche strebsamer als der Satte. Die geistig und körperlich satten Deutschen sind gewiß zuweilen aus Pflichtgefühl arbeitsam, aber in der Mehrheit nicht, und unter den gegen das Bestehende Ankämpfenden findet sich der Wohlhabende bei uns seltener aus Ueberzeugung, öfter von einem Ehrgeiz getrieben, der auf diesem Wege schnellere Befriedigung hofft oder durch Verstimmung über politische oder confessionelle Widerwärtigkeiten auf ihn gedrängt worden ist. Das Ergebniß im Ganzen ist immer eine größere Arbeitsamkeit unter den Kräften, die das Bestehende angreifen, als unter denen, die es vertheidigen, also den Conservativen. Dieser Mangel an Arbeitsamkeit der Mehrheit erleichtert wiederum die Leitung einer conservativen Fraction in höherm Maße, als dieselbe durch individuelle Selbständigkeit und stärkern Eigensinn der Einzelnen erschwert werden könnte. Nach meinen Erfahrungen ist die Abhängigkeit der conservativen Fractionen von dem Gebote ihrer Leitung mindestens ebenso stark, vielleicht stärker als auf der äußersten Linken. Die Scheu vor dem Bruch ist auf der rechten Seite vielleicht größer als auf der linken, und der damals auf jeden Einzelnen stark wirkende Vorwurf, „ministeriell zu sein", war der objectiven Beurtheilung auf der rechten Seite oft hinderlicher als auf der linken. Dieser Vorwurf hörte sofort auf, den Conservativen und andern Fractionen empfindlich zu sein, als durch meine Entlassung die regirende Stelle vacant geworden war, und jeder Parteiführer in der Hoffnung, bei ihrer Wiederbesetzung betheiligt zu werden, bis zur unehrlichen Verleugnung und Boycottirung des frühern Kanzlers und seiner Politik servil und ministeriell wurde.

Digitized by Google

In der Zeit der Declaranten wurde die antiministerielle Strömung, das heißt die Mißgunst, mit der ich von vielen meiner Standesgenossen betrachtet und behandelt wurde, lebhaft gefördert durch starke Einflüsse am Hofe. Der Kaiser hat mir seine Gnade und seine Unterstützung in Geschäften niemals versagt; das hinderte den Herrn aber nicht, die „Reichsglocke" täglich zu lesen. Dieses nur von der Verleumdung gegen mich lebende Blatt wurde im Königlichen Hausministerium für unsern und andre Höfe in 13 Exemplaren colportirt und hatte seine Mitarbeiter nicht nur im katholischen, sondern auch im evangelischen Hof- und Landesadel. Die Kaiserin Augusta ließ mich ihre Ungnade andauernd fühlen, und ihre unmittelbaren Untergebenen, die höchsten Beamten des Hofes, gingen in ihrem Mangel an Formen so weit, daß ich zu schriftlichen Beschwerden bei Sr. Majestät selbst veranlaßt wurde. Diese hatten den Erfolg, daß wenigstens die äußern Formen mir gegenüber nicht mehr vernachlässigt wurden. — Minister Falk wurde demnächst durch dergleichen höfische Unfreundlichkeiten gegen ihn und seine Frau mehr als durch sachliche Schwierigkeiten seiner Stellung überdrüssig [1]).

[1]) S. o. S. 131 f.



Digitized by Google

Sechsundzwanzigstes Kapitel.

# Intrigen.

## I.

Graf Harry Arnim vertrug wenig Wein und sagte mir einmal nach einem Frühstücksglase: „In jedem Vordermanne in der Carrière sehe ich einen persönlichen Feind und behandle ihn dementsprechend. Nur darf er es nicht merken, so lange er mein Vorgesetzter ist.“ Es war dies in der Zeit, als er nach dem Tode seiner ersten Frau aus Rom zurückgekommen, durch eine italienische Amme seines Sohnes in roth und gold Aufsehn auf den Promenaden erregte und in politischen Gesprächen gern Machiavell und die Werke italienischer Jesuiten und Biographen citirte. Er posirte damals in der Rolle eines Ehrgeizigen, der keine Scrupel kannte, spielte hinreißend Klavier und war vermöge seiner Schönheit und Gewandheit gefährlich für die Damen, denen er den Hof machte. Diese Gewandheit auszubilden, hatte er frühzeitig begonnen, indem er als Schüler des Neustettiner Gymnasiums von den Damen einer wandernden Schauspielertruppe sich in die Lehre nehmen ließ und das mangelnde Orchester am Clavier ersetzte.

Unter den Persönlichkeiten, die neben ausländischen Einflüssen, neben der „Reichsglocke“ und ihren Mitarbeitern in aristo-

Digitized by Google

kratischen und Hofkreisen und in den Ministerien meiner Collegen, neben dem verstimmten Junkerthume und dessen Aera-Artikeln in der Kreuzzeitung, daran arbeiteten, mir das Vertrauen des Kaisers zu entziehn, spielte Graf Harry Arnim eine hervorragende Rolle.

Am 23. August 1871 wurde er auf meinen Antrag zum Gesandten, demnächst zum Botschafter in Paris ernannt, wo ich seine hohe Begabung trotz seiner Fehler im Interesse des Dienstes nützlich zu verwerthen hoffte; er sah in seiner Stellung dort aber nur eine Stufe, von der aus er mit mehr Erfolg daran arbeiten konnte, mich zu beseitigen und mein Nachfolger zu werden. Er machte in Privatbriefen an den Kaiser geltend, daß das preußische Königshaus gegenwärtig das älteste in Europa sei, das sich in ununterbrochner Regirung erhalten habe, und daß dem Kaiser, als dem doyen der Monarchen, durch diese Gnade Gottes eine Verpflichtung erwachse, die Legitimität und Continuität andrer alter Dynastien zu überwachen und zu schützen. Die Berührung dieser Saite im Gemüthe des Kaisers war psychologisch richtig berechnet, und wenn Arnim allein ihn zu berathen gehabt hätte, so wäre es ihm vielleicht gelungen, das klare und nüchterne Urtheil dieses Herrn durch ein künstlich gesteigertes Gefühl von angestammter Fürstenpflicht zu trüben. Aber er wußte nicht, daß Se. Majestät mir in seiner graden und ehrlichen Weise die Briefe mittheilte und dadurch Gelegenheit gab, der politischen Einsicht, man könnte sagen, dem gesunden Verstande des Herrn die Schäden und Gefahren der Rathschläge darzulegen, denen wir auf dem von Arnim empfohlenen Wege der Herstellung der Legitimität in Frankreich entgegengehn würden.

Meine schriftlichen Auslassungen in diesem Sinne erlaubte der Kaiser später Arnimschen Schmähschriften gegenüber zu veröffentlichen. In einer derselben ist Bezug darauf genommen, daß dem Könige bekannt sei, daß Arnims Aufrichtigkeit in maßgebenden Kreisen angezweifelt werde, und daß man ihn am englischen Hofe

Digitized by Google

als Botschafter nicht gewünscht habe, „weil man ihm kein Wort glauben würde“ [1]). Graf Arnim hat wiederholt Versuche gemacht, ein Zeugniß des englischen Cabinets gegen diese meine Andeutung zu erlangen, und von den ihm mehr als mir wohlwollenden englischen Staatsmännern die Versicherung erhalten, daß ihnen nichts derart bekannt sei. Doch war die von mir angedeutete präventive Zurückweisung Arnims in einer Gestalt an den Kaiser gelangt, daß ich mich öffentlich auf Sr. Majestät Zeugniß über die Thatsache berufen konnte.

Nachdem Arnim sich 1873 in Berlin überzeugt hatte, daß seine Aussichten, an meine Stelle zu treten, noch nicht so reif waren, wie er angenommen hatte, versuchte er einstweilen das frühere gute Verhältniß herzustellen, suchte mich auf, bedauerte, daß wir durch Mißverständnisse und Intrigen Andrer auseinander gekommen wären, und erinnerte an Beziehungen, die er einst mit mir gehabt und gesucht hatte. Zu gut von seinem Treiben und von dem Ernst seines Angriffes auf mich unterrichtet, um mich täuschen zu lassen, sprach ich ganz offen mit ihm, hielt ihm vor, daß er mit allen mir feindlichen Elementen in Verbindung getreten sei, um meine politische Stellung zu erschüttern, in der irrigen Annahme, er werde mein Nachfolger werden, und daß ich an seine versöhnliche Gesinnung nicht glaube. Er verließ mich, indem er mit der ihm eignen Leichtigkeit des Weinens eine Thräne im Auge zerdrückte. Ich kannte ihn von seiner Kindheit an.

Mein amtliches Verfahren gegen Arnim war von ihm provocirt durch seine Weigerung, amtlichen Instructionen Folge zu leisten. Ich habe die Thatsache, daß er Gelder, die er zur Vertretung unsrer Politik in der französischen Presse erhielt, 6000 bis 7000 Thaler, dazu verwandte, in der deutschen Presse unsre Politik und meine Stellung anzugreifen, in den Gerichtsverhandlungen niemals berühren lassen. Sein Hauptorgan, in welchem er mich und

[1]) Schreiben an den Kaiser vom 14. April 1873.

Digitized by Google

mit steigender Siegeszuversicht angriff, war damals die „Spener'sche Zeitung", die, im Absterben begriffen, ihm käuflich war. In derselben ließ er Andeutungen machen, als ob er allein ein Mittel wisse, den Kampf mit Rom siegreich zu Ende zu führen, und daß nur mein unberechtigter Ehrgeiz einen überlegnen Staatsmann wie er sei, nicht an's Ruder kommen lasse. Gegen mich hat er sich über dieses Arcanum nicht ausgesprochen. Dasselbe bestand in dem von einzelnen Canonisten vertretenen Gedanken, daß die römisch-katholische Kirche durch die Beschlüsse des Vaticanums ihre Natur verändert habe, ein andres Rechtssubject geworden sei und die in ihrem frühern Dasein erworbenen Eigenthums- und Vertragsrechte verloren habe. Ich habe dieses Mittel früher als er erwogen, glaube aber nicht, daß es eine stärkere Wirkung auf den Austrag des Streites geübt haben würde, als die Gründung der altkatholischen Kirche es vermochte, deren Berechtigung logisch und juristisch noch einleuchtender und gerechtfertigter war, als es die angerathne Lossagung der Preußischen Regirung von ihren Beziehungen zur römischen Kirche gewesen sein würde. Die Zahl der Altkatholiken giebt das Maß für die Wirkung, welche dieser Schachzug auf den Bestand der Anhänger des Papstes und des Neokatholicismus geübt haben würde. Noch weniger versprach ich mir von dem Vorschlage, den Graf Arnim in einem der veröffentlichten Berichte gemacht hat, die preußische Regirung möge „Oratores" zur Erörterung der dogmatischen Fragen in das Concil schicken. Ich vermuthe, daß er darauf durch den Titelkopf der von Paolo Sarpi verfaßten Geschichte des Tridentiner Concils gekommen ist, auf dem die Versammlung abgebildet ist und zwei, an einem besondern Tische sitzende Personen als Oratores Caesareae Majestatis bezeichnet sind. Ist meine Vermuthung richtig, so hat Graf Arnim wissen müssen, daß „orator" in der clericalen Latinität jener Zeit der Ausdruck für Gesandter ist.

In dem Gerichtsverfahren gegen ihn verfolgte ich nur den Zweck, die von mir dienstlich gestellte, von Arnim definitiv

Digitized by Google

abgelehnte Forderung der Herausgabe bestimmter, zweifellos amtlicher Bestandtheile der Botschaftsacten durchzusetzen. Mir kam es nur darauf an, als Vorgesetzter die amtliche Autorität zu wahren; ein Straferkenntniß gegen Arnim habe ich weder erstrebt noch erwartet, im Gegentheile würde ich, nachdem ein solches erfolgt war, seine Begnadigung wirksam befürwortet haben, wenn dieselbe in der durch das Contumacial-Erkenntniß geschaffenen Lage juristisch zulässig gewesen wäre. Mich trieb keine persönliche Rachsucht, sondern, wenn man eine tadelnde Bezeichnung finden will, eher bürokratische Rechthaberei eines in seiner Autorität mißachteten Vorgesetzten. War schon das Erkenntniß in dem ersten Proceß auf neun Monat Gefängniß ein meiner Ansicht nach übertrieben strenges, so war die Verurtheilung in dem zweiten Processe zu fünf Jahren Zuchthaus doch nur, wie der Verurtheilte selbst richtig bemerkt hat, dadurch möglich geworden, daß der regelmäßige Strafrichter nicht in der Lage ist, die Sünden der Diplomatie in internationalen Verhandlungen mit vollem Verständnisse zu beurtheilen. Dieses Erkenntniß würde ich nur dann für adäquat gehalten haben, wenn der Verdacht erwiesen gewesen wäre, daß der Verurtheilte seine Verbindungen mit dem Baron Hirsch benutzt hätte, um die Verzögerung der Ausführung seiner Instructionen Börsenspeculationen dienstbar zu machen. Ein Beweis dafür ist in dem Gerichtsverfahren weder geführt, noch versucht worden. Die Annahme, daß er lediglich aus geschäftlichen Gründen die Ausführung einer präcisen Weisung unterlassen habe, blieb immerhin zu seinen Gunsten möglich, obschon ich mir den Gedankengang, dem er dabei gefolgt sein müßte, nicht klar machen kann. Der erwähnte Verdacht ist aber meinerseits nicht ausgesprochen worden, obschon er dem Auswärtigen Amte und der Hofgesellschaft durch Pariser Correspondenzen und Reisende mitgetheilt worden war und in diesen Kreisen colportirt wurde. Es war ein Verlust für den diplomatischen Dienst bei uns, daß die ungewöhnliche Begabung Arnims für diesen Dienst nicht

Digitized by Google

mit einem gleichen Maße von Zuverlässigkeit und Glaubwürdigkeit gepaart war.

Welche Eindrücke die diplomatischen Kreise empfingen, zeigt u. A. der nachstehende Brief des Staatssekretärs von Bülow vom 23. October 1874:

„Die Kreuzzeitung enthält heut eine perfide Einsendung, offenbar von Graf Arnim selbst auf die Melodie: Was habe ich denn Böses gethan? Nichts, als ganz persönliche Actenstücke vor der Indiscretion von Botschaftern und Kanzlisten gerettet; ich würde sie längst herausgegeben haben, wenn das Auswärtige Amt nicht so rücksichtslos und grob gewesen wäre. Es ist schwer, während der Untersuchung auf solche Lügen und Verdrehungen zu antworten: Einstweilen bringt die Weserzeitung gestern die sehr nützliche Notiz über den Inhalt mehrerer der vermißten Actenstücke. Gestern war Feldmarschall von Manteuffel bei mir, zumeist um sich nach der causa Arnim zu erkundigen. Er sprach in sehr passender Weise seine Ueberzeugung aus, daß man nicht anders habe handeln können, und daß er den Reichskanzler und die Diplomatie bedaure, mit solchen Erfahrungen die Geschäfte leiten zu müssen. Da er übrigens Arnim von Jugend auf kenne, und unter oder neben ihm in Nancy genug habe leiden müssen, so überrasche die Katastrophe ihn nicht; Arnim sei ein Mann, der bei jeder Sache nur gefragt habe: Was nützt oder schadet sie mir persönlich? Wörtlich dasselbe sagten mir Lord Odo Russell als Ergebniß seiner römischen Erfahrungen und Rothomb als Erinnerung aus Brüssel. Am merkwürdigsten war mir, daß der Feldmarschall wiederholt darauf zurückkam, daß Arnim im Sommer 72 angefangen habe, gegen E. D. zu conspiriren, ihn, Manteuffel, in dieser Beziehung im Sommer 73 habe sondiren wollen und durch seine Haltung gegen Thiers dessen Sturz mit allen üblen politischen Folgen hauptsächlich mit verschuldet habe. Ueber letzteres Kapitel sprach er mit großer Sach- und Personalkenntniß und nicht ohne Hindeutung auf den Einfluß, den damals Arnim sich allerhöchsten Orts zu verschaffen gewußt, durch Schüren gegen Republik und für legitime Ueberlieferung.

Digitized by Google

Am Tage von Thiers' Sturz habe er mit mehreren hervorragenden Orleanisten dinirt; die Bulletins aus Versailles seien ihm während des Diners zugegangen und mit Jubel begrüßt worden — ein Rückhalt für die Partei, ohne den sie vielleicht nicht den moralischen Muth zu dem coup d'état vom 24. Mai gehabt. Im gleichen Sinne sagte mir Nothomb, Thiers habe ihm im vorigen Winter von Arnim gesagt: cet homme m'a fait beaucoup de mal, beaucoup plus même que ne sait ni pense Monsieur de Bismarck."

In dem Verleumdungsproceß gegen den Redacteur der „Reichsglocke", Januar 1877, sagte der Staatsanwalt:

„Ich mache für diese verbrecherische Tendenz alle Mitarbeiter des Blattes, auch alle diejenigen, die das Blatt durch Rath und durch That unterstützen, moralisch verantwortlich, zunächst insbesondre den Herrn von Loë, sodann aber auch den Grafen Harry von Arnim. Es ist garnicht zu bezweifeln, daß alle die Artikel ‚Arnim contra Bismarck', die es sich zur Aufgabe gemacht haben, seit Jahr und Tag die Person des Fürsten Bismarck anzugreifen, herabzusetzen, im Interesse des Grafen Arnim geschrieben werden."

## II.

Meiner Ueberzeugung nach hat die römische Curie den Krieg zwischen Frankreich und Deutschland ebenso wie die meisten Politiker seit 1866 als wahrscheinlich betrachtet, als ebenso wahrscheinlich auch, daß Preußen unterliegen würde. Den Krieg vorausgesetzt, mußte der damalige Papst darauf rechnen, daß der Sieg Frankreichs über das evangelische Preußen die Möglichkeit bieten werde, den Vorstoß, den er selbst mit dem Concil und der Unfehlbarkeit gegen die akatholische Welt und gegen nervenschwache Katholiken gemacht hatte, zu weitern Consequenzen zu treiben. Wie das kaiserliche Frankreich und besonders die Kaiserin Eugenie damals zu dem Papste standen, ließ sich ohne zu gewagte Berechnung annehmen, daß Frankreich, wenn seine Heere siegreich in Berlin ständen,

Digitized by Google

bei dem Friedensschlusse die Interessen der katholischen Kirche in Preußen nicht unberücksichtigt lassen würde, wie der Kaiser von Rußland Friedensschlüsse zu benutzen pflegte, um sich seiner Glaubensgenossen im Oriente anzunehmen. Es würden sich die gesta Dei per Francos vielleicht um einige neue Fortschritte der päpstlichen Macht bereichert haben, und die Entscheidung der confessionellen Kämpfe, die nach der Meinung katholischer Schriftsteller (Donoso Cortes de Valdegamas) schließlich „auf dem Sande der Mark Brandenburg" auszufechten sind, würde durch eine übermächtige Stellung Frankreichs in Deutschland nach verschiedenen Richtungen hin gefördert worden sein. Die Parteinahme der Kaiserin Eugenie für die kriegerische Richtung der französischen Politik wird schwerlich ohne Zusammenhang mit ihrer Hingebung für die katholische Kirche und den Papst gewesen sein; und wenn die französische Politik und die persönlichen Beziehungen Louis Napoleons zur italienischen Bewegung es unmöglich machten, daß Kaiser und Kaiserin dem Papste in Italien in befriedigender Weise gefällig waren, so würde die Kaiserin ihre Ergebenheit für den Papst im Falle des Sieges in Deutschland bethätigt und auf diesem Gebiete eine allerdings unzulängliche fiche de consolation für die Schäden gewährt haben, die der päpstliche Stuhl in Italien unter und durch Napoleons Mitwirkung erlitten hatte.

Wenn nach dem Frankfurter Frieden eine katholisirende Partei, sei es royalistischer, sei es republikanischer Form, in Frankreich am Ruder geblieben wäre, so würde es schwerlich gelungen sein, die Erneuerung des Krieges so lange, wie geschehn, hinauszuschieben. Es war alsdann zu befürchten, daß die beiden von uns bekämpften Nachbarmächte, Oestreich und Frankreich, auf dem Boden der gemeinsamen Katholicität sich einander nähern und uns entgegentreten würden, und die Thatsache, daß es in Deutschland so wenig wie in Italien an Elementen fehlte, deren confessionelles Gefühl stärker war als das nationale, hätte zur Verstärkung und Ermuthigung einer solchen katholischen Allianz gedient. Ob wir ihr

Digitized by Google

gegenüber Bundesgenossen finden würden, ließ sich nicht sicher voraussehn; jedenfalls hätte es in der Willkür Rußlands gestanden, die östreichisch-französische Freundschaft durch seinen Zutritt zu einer übermächtigen Coalition auszubilden, wie im siebenjährigen Kriege, oder uns doch unter dem diplomatischen Drucke dieser Möglichkeit in Abhängigkeit zu erhalten.

Mit der Herstellung einer katholisirenden Monarchie in Frankreich wäre die Versuchung, gemeinschaftlich mit Oestreich Revanche zu nehmen, erheblich näher getreten. Ich hielt es deshalb dem Interesse Deutschlands und des Friedens widersprechend, die Restauration des Königthums in Frankreich zu fördern, und gerieth in Gegnerschaft zu den Vertretern dieser Idee. Dieser Gegensatz spitzte sich persönlich zu gegenüber dem damaligen französischen Botschafter Gontaut-Biron und unserm damaligen Botschafter in Paris, Grafen Harry Arnim. Der Erstre war im Sinne der Partei thätig, der er von Natur angehörte, der legitimistisch-katholischen; der Letztre aber speculirte auf die legitimistischen Sympathien des Kaisers, um meine Politik zu discreditiren und mein Nachfolger zu werden. Gontaut, ein geschickter und liebenswürdiger Diplomat aus alter Familie, fand bei der Kaiserin Augusta Anknüpfungspunkte einerseits in deren Vorliebe für katholische Elemente in und neben dem Centrum, mit denen die Regirung im Kampfe stand, andrerseits in seiner Eigenschaft als Franzose, die in den Jugenderinnerungen der Kaiserin aus der Zeit ohne Eisenbahnen an deutschen Höfen fast in gleichem Maße wie die Eigenschaft des Engländers zur Empfehlung diente [1]). Ihre Majestät hatte französisch sprechende Diener, ihr französischer Vorleser Gérard *) fand Eingang in die Kaiserliche

*) Derselbe, wahrscheinlich von Gontaut an Ihre Majestät empfohlen, unterhielt einen lebhaften Briefwechsel mit Gambetta, der nach des Letztern Tode in die Hände von Madame Adám gerieth und als hauptsächliches Material für die Schrift La Société de Berlin gedient hat. Nach Paris zurückgekehrt, wurde Gérard eine Zeit lang Leiter der officiösen Presse, dann Legationssekretär in Madrid, Geschäftsträger in Rom und 1890 Gesandter in Montenegro.

[1]) S. Bd. I 121 f.

Digitized by Google

Familie und Correspondenz. Alles Ausländische mit Ausnahme des Russischen hatte für die Kaiserin dieselbe Anziehungskraft, wie für so viele deutschen Kleinstädter. Bei den alten langsamen Verkehrsmitteln war früher an den deutschen Höfen ein Ausländer, besonders ein Engländer oder Franzose fast immer ein interessanter Besuch, nach dessen Stellung in der Heimath nicht ängstlich gefragt wurde; um ihn hoffähig zu machen, genügte es, daß er „weit her" und eben kein Landsmann war.

Auf demselben Boden erwuchs in ausschließlich evangelischen Kreisen das Interesse, welches die fremdartige Erscheinung eines Katholiken und, am Hofe, eines Würdenträgers der katholischen Kirche, damals einflößte. Es war zur Zeit Friedrich Wilhelms III. eine interessante Unterbrechung der Einförmigkeit, wenn Jemand katholisch war. Ein katholischer Mitschüler wurde ohne jedes confessionelle Uebelwollen mit einer Art von Verwunderung wie eine exotische Erscheinung und nicht ohne Befriedigung darüber betrachtet, daß ihm von der Bartholomäusnacht, von Scheiterhaufen und dem dreißigjährigen Kriege nichts anzumerken war. Im Hause des Professors von Savigny, dessen Frau katholisch war, wurde den Kindern, wenn sie 14 Jahre alt waren, die Wahl der Confession freigestellt; sie folgten der evangelischen Confession des Vaters mit Ausnahme meines Altersgenossen, des nachmaligen Bundestagsgesandten und Mitbegründers des Centrums. In der Zeit, als wir Beide Primaner oder Studenten waren, sprach er ohne polemische Färbung über die Motive der getroffenen Wahl und führte dabei die imponirende Würde des katholischen Gottesdienstes, dann aber auch den Grund an, katholisch sei doch im Ganzen vornehmer, „protestantisch ist ja jeder dumme Junge".

Diese Verhältnisse und Stimmungen haben sich geändert in dem halben Jahrhundert, in dem die politische und wirthschaftliche Entwicklung alle Varietäten der Bevölkerung nicht blos Europas mit einander in nähere Berührung gebracht hat. Heut zu Tage kann man durch die Kundgebung, katholisch zu sein, in keinem Ver-

Digitized by Google

liner Kreise mehr Aufsehn erregen oder auch nur einen Eindruck machen. Nur die Kaiserin Augusta ist von ihren Jugendeindrücken nicht frei geworden. Ein katholischer Geistlicher erschien ihr vornehmer als ein evangelischer von gleichem Range und von gleicher Bedeutung. Die Aufgabe, einen Franzosen oder Engländer zu gewinnen, hatte für sie mehr Anziehung als dieselbe Aufgabe einem Landsmanne gegenüber, und der Beifall der Katholiken wirkte befriedigender als der der Glaubensgenossen. Gontaut-Biron, dazu aus vornehmer Familie, hatte keine Schwierigkeit, sich in den Hofkreisen eine Stellung zu schaffen, deren Verbindungen auf mehr als einem Wege an die Person des Kaisers heranreichten.

Daß die Kaiserin in der Person Gérards einen französischen geheimen Agenten zu ihrem Vorleser nahm, ist eine Abnormität, deren Möglichkeit ohne das Vertrauen, welches Gontaut durch seine Geschicklichkeit und durch die Mitwirkung eines Theils der katholischen Umgebung Ihrer Majestät genoß, nicht verständlich ist. Für die französische Politik und die Stellung des französischen Botschafters in Berlin war es natürlich ein erheblicher Vortheil, einen Mann wie Gérard in dem kaiserlichen Haushalte zu sehn. Derselbe war gewandt bis auf die Unfähigkeit, seine Eitelkeit im Aeußern zu unterdrücken. Er liebte es, als Muster der neusten Pariser Mode zu erscheinen, in einer für Berlin auffälligen Uebertreibung, ein Mißgriff, durch welchen er sich indessen in dem Palais nicht schadete. Das Interesse für exotische und besonders Pariser Typen war mächtiger als der Sinn für einfachen Geschmack.

Gontauts Thätigkeit im Dienste Frankreichs beschränkte sich nicht auf das Berliner Terrain. Er reiste 1875 nach Petersburg, um dort mit dem Fürsten Gortschakow den Theatercoup einzuleiten, welcher bei dem bevorstehenden Besuche des Kaisers Alexander in Berlin die Welt glauben machen sollte, daß er allein das wehrlose Frankreich vor einem deutschen Ueberfall bewahrt habe, indem er uns mit einem Quos ego! in den Arm gegriffen und zu dem Zweck den Kaiser nach Berlin begleitet habe.

Digitized by Google

Von wem der Gedanke ausgegangen ist, weiß ich nicht; wenn von Gontaut, so wird er bei Gortschakow einen empfänglichen Boden gefunden haben bei dessen eitler Natur, seiner Eifersucht auf mich und dem Widerstande, den ich seinen Ansprüchen auf Präpotenz zu leisten gehabt hatte. Ich hatte ihm in vertraulichem Gespräch sagen müssen: „Sie behandeln uns nicht wie eine befreundete Macht, sondern comme un domestique, qui ne monte pas assez vite, quand on a sonné.“ Gortschakow deutete es aus, daß er dem Gesandten Grafen Redern und den auf ihn folgenden Geschäftsträgern an Autorität überlegen war, und benutzte mit Vorliebe zu Verhandlungen den Weg der Mittheilung seinerseits an unsre Vertretung in Petersburg unter Vermeidung der Instruirung des russischen Botschafters in Berlin behufs Besprechung mit mir. Ich halte es für Verleumdung, was Russen mir gesagt haben, das Motiv dieses Verfahrens sei gewesen, daß in dem Etat des auswärtigen Ministers ein Pauschquantum für Telegramme ausgeworfen sei und Gortschakow deshalb seine Mittheilungen lieber auf deutsche Kosten durch unsern Geschäftsträger als auf russische besorgt habe. Ich suche, obschon er sicher geizig war, das Motiv auf politischem Gebiete. Gortschakow war ein geistreicher und glänzender Redner und liebte es, sich als solchen namentlich den fremden, in Petersburg beglaubigten Diplomaten gegenüber zu zeigen. Er sprach französisch und deutsch mit gleicher Beredsamkeit, und ich habe seinen docirenden Vorträgen oft stundenlang gern zugehört als Gesandter und später als College. Mit Vorliebe hatte er als Zuhörer fremde Diplomaten und namentlich jüngere Geschäftsträger von Intelligenz, denen gegenüber die vornehme Stellung des auswärtigen Ministers, bei dem sie beglaubigt waren, dem oratorischen Eindrucke zu Hülfe kam. Auf diesem Wege gingen mir die Gortschakowschen Willensmeinungen in Formen zu, die an das Roma locuta est erinnerten. Ich beschwerte mich in Privatbriefen bei ihm direct über diese Form des Geschäftsbetriebes und über die Tonart seiner Eröffnungen und bat ihn, in mir nicht mehr den diplomatischen

Digitized by Google

Schüler zu sehn, der ich in Petersburg ihm gegenüber bereitwillig gewesen wäre, sondern jetzt mit der Thatsache zu rechnen, daß ich ein für die Politik meines Kaisers und eines großen Reiches verantwortlicher College sei.

Als 1875 während der Vacanz des Botschafterpostens ein Legationssekretär als Geschäftsträger fungirte, wurde Herr von Radowitz, damals Gesandter in Athen, en mission extraordinaire nach Petersburg geschickt, um die Geschäftsführung auch äußerlich auf den Fuß der Gleichheit zu bringen. Er hatte dadurch Gelegenheit, sich durch entschlossene Emancipation von Gortschakows präpotenter Beeinflussung dessen Abneigung in einem so hohen Grade zuzuziehn, daß die Abneigung des russischen Cabinets gegen ihn ungeachtet seiner russischen Heirath vielleicht noch heut nicht erloschen ist.

Die Rolle des Friedensengels, sehr geeignet, Gortschakows Selbstgefühl durch den ihm über alles theuern Eindruck in Paris zu befriedigen, war von Gontaut in Berlin vorbereitet worden; es läßt sich annehmen, daß seine Gespräche mit dem Grafen Moltke und mit Radowitz, die später als Beweismittel für unsre kriegerischen Absichten angeführt wurden, von ihm mit Geschick herbeigeführt waren, um vor Europa das Bild eines von uns bedrohten, von Rußland beschützten Frankreich zur Anschauung zu bringen. In Berlin am 10. Mai 1875 angekommen, erließ Gortschakow unter dem Datum dieses Ortes ein zur Mittheilung bestimmtes telegraphisches Circular, welches mit den Worten anfing: „Maintenant, also unter russischem Druck, la paix est assurée," als ob das vorher nicht der Fall gewesen wäre. Einer der dadurch avisirten außerdeutschen Monarchen hat mir gelegentlich den Text gezeigt.

Ich machte dem Fürsten Gortschakow lebhafte Vorwürfe und sagte, es sei kein freundschaftliches Verhalten, wenn man einem vertrauenden und nichts ahnenden Freunde plötzlich und hinterrücks auf die Schulter springe, um dort eine Circus-Vorstellung auf seine Kosten in Scene zu setzen, und daß dergleichen Vorgänge zwischen uns leitenden Ministern den beiden Monarchien und Staaten zum

Digitized by Google

Schaden gereichten. Wenn ihm daran liege, in Paris gerühmt zu werden, so brauchte er deshalb unsre russischen Beziehungen noch nicht zu verderben, ich sei gern bereit, ihm beizustehn und in Berlin Fünffrankenstücke schlagen zu lassen mit der Umschrift: Gortchakoff protège la France; wir könnten auch in der deutschen Botschaft ein Theater herstellen, wo er der französischen Gesellschaft mit derselben Umschrift als Schutzengel im weißen Kleide und mit Flügeln in bengalischem Feuer vorgeführt würde.

Er wurde unter meinen bittern Invectiven ziemlich kleinlaut, bestritt die für mich beweiskräftig feststehenden Thatsachen und zeigte nicht die ihm sonst eigne Sicherheit und Beredsamkeit, woraus ich schließen durfte, daß er Zweifel hatte, ob sein kaiserlicher Herr sein Verhalten billigen werde. Der Beweis wurde vervollständigt, als ich mich bei dem Kaiser Alexander mit derselben Offenheit über Gortschakows unehrliches Verfahren beschwerte; der Kaiser gab den ganzen Thatbestand zu und beschränkte sich rauchend und lachend darauf, zu sagen, ich möge diese vanité sénile nicht zu ernsthaft nehmen. Die dadurch allerdings ausgesprochene Mißbilligung hat aber niemals einen hinreichend authentischen Ausdruck gefunden, um die Legende von unsrer Absicht, 1875 Frankreich zu überfallen, aus der Welt zu schaffen.

Mir lag eine solche damals und später so fern, daß ich eher zurückgetreten sein würde, als zu einem vom Zaune zu brechenden Kriege die Hand zu bieten, der kein andres Motiv gehabt haben würde, als Frankreich nicht wieder zu Athem und zu Kräften kommen zu lassen. Ein solcher Krieg hätte meiner Ansicht nach nicht zu haltbaren Zuständen in Europa auf die Dauer geführt, wohl aber eine Uebereinstimmung von Rußland, Oestreich und England in Mißtrauen und eventuell in activem Vorgehn einleiten können gegen das neue und noch nicht consolidirte Reich, das damit die Wege betreten haben würde, auf denen das erste und das zweite französische Kaiserreich in einer fortgesetzten Kriegs- und Prestige-Politik ihrem Untergange entgegengingen. Europa würde

Digitized by Google

in unserm Verfahren einen Mißbrauch der gewonnenen Stärke erblickt haben, und Jedermanns Hand, einschließlich der centrifugalen Kräfte im Reiche selbst, würde dauernd gegen Deutschland erhoben oder am Degen gewesen sein. Grade der friedliche Charakter der deutschen Politik nach den überraschenden Beweisen der militärischen Kraft der Nation hat wesentlich dazu beigetragen, die fremden Mächte und die innern Gegner früher, als wir erwarteten, wenigstens bis zu einem tolerari posse mit der neudeutschen Kraftentwicklung zu versöhnen und das Reich zum Theil mit Wohlwollen, zum Theil als einstweilen annehmbaren Friedenswächter sich entwickeln und festigen zu sehn.

Es war für unsre Begriffe merkwürdig, daß der Kaiser von Rußland bei der Geringschätzung, mit der er sich über seinen leitenden Minister äußerte, ihm doch die ganze Maschine des Auswärtigen Amtes in der Hand ließ und ihm dadurch den Einfluß auf die Missionen gestattete, den er thatsächlich ausübte. Trotz der Klarheit, mit der der Kaiser die Abwege erkannte, die einzuschlagen sein Minister sich durch persönliche Gründe verleiten ließ, unterwarf er die Concepte, die ihm Gortschakow zu eigenhändigen Briefen an den Kaiser Wilhelm vorlegte, nicht der scharfen Sichtung, deren sie bedurft hätten, wenn der Eindruck verhütet werden sollte, daß die wohlwollende Gesinnung des Kaisers in der Hauptsache den anspruchsvollen und bedrohlichen Stimmungen Gortschakows Platz gemacht habe. Der Kaiser Alexander hatte eine elegante und deutliche feine Handschrift, und die Arbeit des Schreibens hatte nichts Unbequemes für ihn, aber wenn auch die in der Regel sehr langen und in die Details eingehenden Schreiben von Souverän zu Souverän ganz von der eignen Hand des Kaisers herrührten, so habe ich doch nach Stil und Inhalt in der Regel auf die Unterlage eines von Gortschakow redigirten Concepts schließen zu können geglaubt; wie denn auch die eigenhändigen Antworten unsres Herrn von mir zu entwerfen waren. Auf diese Weise hatte die eigenhändige Correspondenz, in der beide Monarchen die wichtigsten

Digitized by Google

politischen Fragen mit entscheidender Autorität behandelten, zwar nicht die constitutionelle Garantie einer ministeriellen Gegenzeichnung, aber doch das Correctiv ministerieller Mitwirkung, vorausgesetzt, daß sich der Allerhöchste Briefsteller genau an das Concept hielt. Darüber erhielt der Verfasser des letztern allerdings keine Sicherheit, da die Reinschrift garnicht oder doch nur versiegelt in seine Hände kam.

Wie weit verzweigt die Gontaut-Gortschakow'sche Intrige gewesen war, ergiebt folgendes Schreiben, das ich am 13. August 1875 aus Varzin an den Kaiser richtete [1]):

„Eurer Majestät huldreiches Schreiben vom 8. d. M. aus Gastein habe ich mit ehrfurchtsvollem Danke erhalten und mich vor Allem gefreut, daß Eurer Majestät die Kur gut bekommen ist, trotz alles schlechten Wetters in den Alpen. Den Brief der Königin Victoria beehre ich mich wieder beizufügen; es wäre sehr interessant gewesen, wenn Ihre Majestät sich genauer über den Ursprung der damaligen Kriegsgerüchte ausgelassen hätte. Die Quellen müssen der hohen Frau doch für sehr sicher gegolten haben, sonst würde Ihre Majestät sich nicht von Neuem darauf berufen, und würde die englische Regirung auch nicht so gewichtige und für uns so unfreundliche Schritte daran geknüpft haben. Ich weiß nicht, ob Eure Majestät es für thunlich halten, die Königin Victoria beim Worte zu nehmen, wenn Ihre Majestät versichert, es sei Ihr ‚ein Leichtes nachzuweisen, daß Ihre Befürchtungen nicht übertrieben waren'. Es wäre sonst wohl von Wichtigkeit zu ermitteln, von welcher Seite her so ‚kräftige Irrthümer' nach Windsor haben befördert werden können. Die Andeutung über Personen, welche als ‚Vertreter' der Regirung Eurer Majestät gelten müssen, scheint auf den Grafen Münster zu zielen. Derselbe kann ja sehr wohl gleich dem Grafen Moltke akademisch von der Nützlichkeit eines rechtzeitigen Angriffs auf Frankreich gesprochen haben, obschon ich es nicht weiß und er niemals dazu beauftragt worden

[1]) Bismarck-Jahrbuch IV 35 ff.



Digitized by Google

ist. Man kann ja sagen, daß es für den Frieden nicht förderlich ist, wenn Frankreich die Sicherheit hat, daß es unter keinen Umständen angegriffen wird, es möge thun, was es wolle. Ich würde noch heut wie 1867 in der Luxemburger Frage Eurer Majestät niemals zureden, einen Krieg um deswillen sofort zu führen, weil wahrscheinlich ist, daß der Gegner ihn später besser gerüstet beginnen werde; man kann die Wege der göttlichen Vorsehung dazu niemals sicher genug im Voraus erkennen. Aber es ist auch nicht nützlich, dem Gegner die Sicherheit zu geben, daß man seinen Angriff jedenfalls abwarten werde. Deshalb würde ich Münster noch nicht tadeln, wenn er in solchem Sinne gelegentlich geredet hätte, und die englische Regirung hätte deshalb noch kein Recht gehabt, auf außeramtliche Reden eines Botschafters amtliche Schritte zu gründen, und sans nous dire gare die andern Mächte zu einer Pression auf uns aufzufordern. Ein so ernstes und unfreundliches Verfahren läßt doch vermuthen, daß die Königin Victoria noch andre Gründe gehabt habe, an kriegerische Absichten zu glauben als gelegentliche Gesprächswendungen des Grafen Münster, an die ich nicht einmal glaube. Lord Russell hat versichert, daß er jederzeit seinen festen Glauben an unsre friedlichen Absichten berichtet habe. Dagegen haben alle Ultramontane und ihre Freunde uns heimlich und öffentlich in der Presse angeklagt, den Krieg in kurzer Frist zu wollen, und der französische Botschafter, der in diesen Kreisen lebt, hat die Lügen derselben als sichre Nachrichten nach Paris gegeben. Aber auch das würde im Grunde noch nicht hinreichen, der Königin Victoria die Zuversicht und das Vertrauen zu den von Eurer Majestät selbst dementirten Unwahrheiten zu geben, das Höchstdieselbe noch in dem Briefe vom 20. Juni ausspricht. Ich bin mit den Eigenthümlichkeiten der Königin zu wenig bekannt, um eine Meinung darüber zu haben, ob es möglich ist, daß die Wendung, es sei ‚ein Leichtes nachzuweisen', etwa nur den Zweck haben könnte, eine Uebereilung, die einmal geschehn ist, zu maskiren, anstatt sie offen einzugestehn.

Digitized by Google

Verzeihn E. M., wenn das Interesse des Fachmannes mich über diesen abgemachten Punkt nach dreimonatlicher Enthaltung hat weitläuftig werden lassen."

## III.

Graf Friedrich Eulenburg erklärte sich Sommer 1877 körperlich bankrott, und in der That war seine Leistungsfähigkeit sehr verringert, nicht durch Uebermaß von Arbeit, sondern durch die Schonungslosigkeit, mit der er sich von Jugend auf jeder Art von Genuß hingegeben hatte. Er besaß Geist und Muth, aber nicht immer Lust zu ausdauernder Arbeit. Sein Nervensystem war geschädigt und schwankte schließlich zwischen weinerlicher Mattigkeit und künstlicher Aufregung. Dabei hatte ihn in der Mitte der 70er Jahre, wie ich vermuthe, ein gewisses Popularitätsbedürfniß überfallen, das ihm früher fremd geblieben war, so lange er gesund genug war, um sich zu amüsiren. Diese Anwandlung war nicht frei von einem Anflug von Eifersucht auf mich, wenn wir auch alte Freunde waren. Er suchte sie dadurch zu befriedigen, daß er sich der Verwaltungsreform annahm. Sie mußte gelingen, wenn sie ihm Ruhm erwerben sollte. Um den Erfolg zu sichern, machte er bei den parlamentarischen Verhandlungen darüber unpraktische Concessionen und bürokratisirte den wesentlichen Träger unsrer ländlichen Zustände, den Landrathsposten, gleichzeitig mit der neuen Local-Verwaltung. Der Landrathsposten war in frühern Zeiten eine preußische Eigenthümlichkeit, der letzte Ausläufer der Verwaltungshierarchie, durch den sie mit dem Volke unmittelbar in Berührung stand. In dem socialen Ansehn aber stand der Landrath höher als andre Beamte gleichen Ranges. Man wurde früher nicht Landrath mit der Absicht, dadurch Carrière zu machen, sondern mit der Aussicht, sein Leben als Landrath des Kreises zu beschließen. Die Autorität eines solchen wuchs mit den Jahren

Digitized by Google

seiner Amtsdauer; er hatte keine andern Interessen als die des Kreises zu vertreten und für keine andern Wünsche als die seiner Eingesessenen zu streben. Es liegt auf der Hand, wie nützlich eine solche Institution nach oben und nach unten wirkte, und mit wie geringen Mitteln an Menschen und Geld die Kreisgeschäfte betrieben werden konnten. Seitdem ist der Landrath ein reiner Regirungsbeamter geworden, seine Stellung ein Durchgangsposten für weitre Beförderung im Staatsdienste, eine Erleichterung der Wahl zum Abgeordneten; und in der Eigenschaft des letztern wird er, wenn er strebsam ist, seine Beziehungen nach oben als Beamter wichtiger finden als die zu den Einsassen seines Kreises. Zugleich sind die neugeschaffnen örtlichen Amtsvorstände nicht Organe der Selbstverwaltung, nach Analogie der städtischen Behörden, sondern eine unterste schreiberartig wirkende Klasse der Bürokratie geworden, durch welche jede unpraktische oder müßige Anregung der unzulänglich beschäftigten und den Realitäten des Lebens fremden Centralbürokratie über das platte Land verbreitet wird und die die unglücklichen Selbst-Verwalter nöthigt, Berichte und Listen zusammenzustellen, um die Wißbegierde von Beamten zu befriedigen, die mehr Zeit als Staatsgeschäfte haben. Es ist für Landwirthe oder Industrielle nicht möglich, solchen Anforderungen im „Nebenamte" zu genügen. An ihre Stelle treten nothwendig mehr und mehr remunerirte Schreiber, deren Kosten durch die Eingesessenen aufzubringen sind und die von der höhern Bürokratie ad nutum abhängig sind.

Als Nachfolger des Grafen Eulenburg hatte ich Rudolf von Bennigsen in's Auge gefaßt und habe im Laufe des Jahres 1877 in Varzin zweimal, im Juli und im December, Besprechungen mit ihm gehabt. Es fand sich dabei, daß er dem Boden unsrer Verhandlung eine weitre Ausdehnung zu geben suchte, als mit den Ansichten Sr. Majestät und mit meinen eignen Auffassungen vereinbar war. Ich wußte, daß es schon eine schwierige Aufgabe sein würde, ihn für seine Person dem Könige annehmbar zu

Digitized by Google

machen; er aber faßte die Sache so auf, als ob es sich um einen durch die politische Situation gegebenen Systemwechsel handelte, um die Uebernahme der Leitung durch die nationalliberale Partei. Das Streben nach dem Mitbesitz des Regiments hatte sich schon erkennbar gemacht in dem Eifer, mit dem die Partei das Stellvertretungsgesetz betrieben hatte in der Meinung, auf diesem Wege ein collegialisches Reichsministerium anzubahnen, in dem anstatt des allein verantwortlichen Reichskanzlers selbständige Ressorts mit collegialischer Abstimmung wie in Preußen die Entscheidung hätten. Bennigsen wollte daher nicht einfach Eulenburgs Nachfolger werden, sondern verlangte, daß mit ihm wenigstens Forckenbeck und Stauffenberg einträten. Der Erstre sei der geeignete Mann für das Innere und werde dort dieselbe Geschicklichkeit und Thatkraft wie in der Verwaltung der Stadt Berlin bewähren; er selbst würde das Finanzministerium wählen; Stauffenberg müsse an die Spitze des Reichsschatzamts treten, um mit ihm zusammen zu wirken.

Ich sagte ihm, es sei nichts vacant als die Stelle Eulenburgs; ich sei bereit, ihn für diese dem Könige vorzuschlagen, und würde mich freuen, wenn ich den Vorschlag durchsetzte. Wenn ich aber Sr. Majestät rathen wollte, noch zwei Ministerposten proprio motu frei zu machen, um sie mit Nationalliberalen zu besetzen, so werde der hohe Herr das Gefühl haben, daß es sich nicht um eine zweckmäßige Stellenbesetzung, sondern um einen Systemwechsel handle, und einen solchen werde er prinzipiell ablehnen. Bennigsen dürfe überhaupt nicht darauf rechnen, daß es dem Könige und unsrer ganzen politischen Lage gegenüber möglich sein werde, seine Fraction gewissermaßen mit in das Ministerium zu nehmen und als ihr Führer den ihrer Bedeutung entsprechenden Einfluß im Schoße der Regirung auszuüben, gewissermaßen ein constitutionelles Majoritätsministerium zu schaffen. Bei uns sei der König thatsächlich und ohne Widerspruch mit dem Verfassungstexte Ministerpräsident, und Bennigsen würde, wenn er als Minister

Digitized by Google

etwa die bezeichnete Richtung einhalten wollte, bald zwischen dem Könige und seiner Fraction zu wählen haben. Er möge sich klar machen, daß wenn es mir gelänge, seine Ernennung durchzusetzen, damit ihm und seiner Partei eine mächtige Handhabe zur Verstärkung und Erweiterung ihres Einflusses geboten sei; er möge sich das Beispiel Roons vergegenwärtigen, der als der einzige Conservative in das liberale Auerswaldsche Ministerium trat und der Krystallisationspunkt wurde, um den es sich in ein conservatives verwandelte. Er möge nichts Unmögliches von mir verlangen, ich kennte den König und die Grenzen meines Einflusses genau genug; mir wären die Parteien ziemlich gleichgültig, sogar ganz gleichgültig, wenn ich von den eingestandenen und nicht eingestandenen Republikanern absähe, die nach rechts mit der Fortschrittspartei abschlössen. Mein Ziel sei die Befestigung unsrer nationalen Sicherheit; zu ihrer innern Ausgestaltung werde die Nation Zeit haben, wenn erst ihre Einheit und damit ihre Sicherheit nach Außen consolidirt sein werde. Für die Erreichung des letztern Zwecks sei gegenwärtig auf dem parlamentarischen Gebiete die nationalliberale Partei das stärkste Element. Die conservative Partei, der ich im Parlament angehört, habe die geographische Ausdehnung, deren sie in der heutigen Bevölkerung fähig sei, erreicht und trage nicht das Wachsthum in sich, um zu einer nationalen Majorität zu werden; ihr naturgeschichtliches Vorkommen, ihr Standort sei beschränkt in unsern neuen Provinzen; im Westen und Süden von Deutschland habe sie nicht dieselben Unterlagen wie in Alt-Preußen; in Bennigsens Heimath, Hanover, namentlich habe man nur zwischen Welfen und Nationalliberalen zu wählen, und die letztern böten einstweilen die beste Unterlage von allen denen, auf welchen das Reich Wurzel schlagen könne. Diese politische Erwägung veranlasse mich, ihnen, als der gegenwärtig stärksten Partei, entgegen zu kommen, indem ich ihren Führer zum Collegen zu werben suchte, ob für die Finanzen oder das Innere, sei mir gleichgültig. Ich sähe die Sache von dem rein politischen Stand-

Digitized by Google

punkte an, bedingt durch die Auffassung, daß es für jetzt und bis nach den nächsten großen Kriegen nur darauf ankomme, Deutschland fest zusammenwachsen zu lassen, es durch seine Wehrhaftigkeit gegen äußere Gefahren und durch seine Verfassung gegen innere dynastische Brüche sicher zu stellen. Ob wir uns nachher im Innern etwas conservativer oder etwas liberaler einrichteten, das werde eine Zweckmäßigkeitsfrage sein, die man erst ruhig erwägen könne, wenn das Haus wetterfest sei. Ich hätte den aufrichtigen Wunsch, ihn zu überreden, daß er, wie ich mich ausdrückte, zu mir in das Schiff springe und mir bei dem Steuern helfe; ich läge am Landungsplatze und wartete auf sein Einsteigen.

Bennigsen blieb aber dabei, nicht ohne Forckenbeck und Stauffenberg eintreten zu wollen, und ließ mich unter dem Eindrucke, daß mein Versuch mißlungen sei, einem Eindrucke, der schnell verstärkt wurde durch das Einlaufen eines ungewöhnlich ungnädigen Schreibens des Kaisers, aus dem ich ersah, daß Graf Eulenburg zu ihm mit der Frage in das Zimmer getreten sei: „Haben Eure Majestät schon von dem neuen Ministerium gehört? Bennigsen.“ Dieser Mittheilung folgte der lebhafte schriftliche Ausbruch kaiserlicher Entrüstung über meine Eigenmächtigkeit und über die Zumuthung, daß Er aufhören solle, „conservativ“ zu regiren. Ich war unwohl und abgespannt, und der Text des kaiserlichen Schreibens und der Eulenburgische Angriff fielen mir dermaßen auf die Nerven, daß ich von Neuem ziemlich schwer erkrankte, nachdem ich dem Kaiser durch Roon geantwortet hatte, ich könne ihm einen Nachfolger Eulenburgs doch nicht vorschlagen, ohne mich vorher vergewissert zu haben, daß der Betreffende die Ernennung annehmen werde; ich hätte Bennigsen für geeignet gehalten und seine Stimmungen sondirt, bei ihm aber nicht die Auffassung gefunden, die ich erwartet hätte, und die Ueberzeugung gewonnen, daß ich ihn *nicht* zum Minister vorschlagen könne; die ungnädige Verurtheilung, die ich durch das Schreiben erfahren hätte, nöthige mich, mein Abschiedsgesuch vom Frühjahr zu erneuern. Diese

Digitized by Google

Correspondenz fand in den letzten Tagen des Jahres 1877 statt, und meine neue Erkrankung fiel grade in die Neujahrsnacht.

Der Kaiser antwortete mir auf das Schreiben Roons, er sei über das Sachverhältniß getäuscht worden und wünsche, daß ich seinen vorhergehenden Brief als nicht geschrieben betrachte. Jede weitre Verhandlung mit Bennigsen verbot sich durch diesen Vorgang von selbst, ich hielt es aber in unserm politischen Interesse nicht für zweckmäßig, Letztern von der Beurtheilung in Kenntniß zu setzen, die seine Person und Candidatur bei dem Kaiser gefunden hatte. Ich ließ die für mich definitiv abgeschlossene Unterhandlung äußerlich in suspenso; als ich dann wieder in Berlin war, ergriff Bennigsen die Initiative, um die seiner Meinung nach noch schwebende Angelegenheit in freundschaftlicher Form zum negativen Abschluß zu bringen. Er fragte mich im Reichstagsgebäude, ob es wahr sei, daß ich das Tabakmonopol einzuführen strebe, und erklärte auf meine bejahende Antwort, daß er dann die Mitwirkung als Minister ablehnen müsse. Ich verschwieg ihm auch dann noch, daß mir jede Möglichkeit, mit ihm zu verhandeln, durch den Kaiser schon seit Neujahr abgeschnitten war. Vielleicht hatte er sich auf anderm Wege überzeugt, daß sein Plan einer grundsätzlichen Modification der Regirungspolitik im Sinne der nationalliberalen Anschauungen bei dem Kaiser auf unüberwindliche Hindernisse stoßen würde, namentlich seit einer von Stauffenberg gehaltenen Rede über die Nothwendigkeit der Abschaffung des Art. 109 der preußischen Verfassung (Forterhebung der Steuern).

Wenn die nationalliberalen Führer ihre Politik geschickt betrieben hätten, so hätten sie längst wissen müssen, daß bei dem Kaiser, dessen Unterschrift sie zu ihrer Ernennung bedurften und begehrten, es keinen empfindlicheren politischen Punkt gab als diesen Artikel, und daß sie sich den hohen Herrn nicht sichrer entfremden konnten als durch den Versuch, ihm dieses Palladium zu entreißen. Als ich Sr. Majestät vertraulich den Verlauf meiner Verhandlungen mit Bennigsen erzählte und dessen Wunsch in Betreff Stauffenbergs

Digitized by Google

erwähnte, war der Kaiser noch unter dem Eindrucke der Rede des Letztern und sagte, indem er mit dem Finger auf seine Schulter deutete, wo auf der Uniform die Regimentsnummer sitzt: „Nro. 109 Regiment Stauffenberg". Wenn der Kaiser damals den von mir zur Herstellung der Uebereinstimmung mit der Reichstagsmajorität gewünschten Eintritt Bennigsens genehmigt und selbst wenn der Letztre bald die Unmöglichkeit eingesehn hätte, das Cabinet und den König in seine Fractionsrichtung zu bringen, so würden sich doch, wie ich heut überzeugt bin, die einigermaßen doctrinäre Schärfe des Fractionsprogramms und die Empfindlichkeit der monarchischen Auffassung des Kaisers nicht lange mit einander vertragen haben. Damals war ich dessen nicht so sicher gewesen, um nicht den Versuch zu machen, ob ich Se. Majestät bewegen könnte, sich der nationalliberalen Auffassung zu nähern. Die Schärfe des Widerstandes, die allerdings durch Eulenburgs feindliche Einwirkung gesteigert worden war, übertraf meine Erwartung, obschon mir bekannt war, daß der Kaiser gegen Bennigsen und seine frühere Thätigkeit in Hanover eine instinctive monarchische Abneigung hegte. Obwohl die nationalliberale Partei in Hanover und die Wirksamkeit ihres Führers vor und nach 1866 die „Verstaatlichung" Hanovers wesentlich erleichtert hatte, und der Kaiser ebenso wenig wie sein Vater 1805 eine Neigung hatte, diesen Erwerb rückgängig zu machen, so war der fürstliche Instinct in ihm doch herrschend genug, um solches Verhalten eines hanöverschen Unterthanen gegen die welfische Dynastie mit innerlichem Unbehagen zu beurtheilen.

Es ist eine der vielen unwahren Legenden, daß ich die Nationalliberalen hätte „an die Wand drücken" wollen. Im Gegentheil, die Herrn versuchten es so mit mir zu machen. Durch den Bruch mit den Conservativen infolge der ganzen Verleumdungsära durch die „Reichsglocke" und die „Kreuzzeitung" und der Kriegserklärung, die unter Führung meines mißvergnügten frühern Freundes Kleist-Retzow erfolgte, durch das neidische Uebelwollen meiner Standesgenossen, der Landjunker, durch alle diese Verluste von Anlehnungen,

Digitized by Google

durch die Feindschaften am Hofe, die katholischen und weiblichen Einflüsse daselbst waren meine Stützpunkte außerhalb der nationalliberalen Fraction schwächer geworden und bestanden allein in dem persönlichen Verhältniß des Kaisers zu mir. Die Nationalliberalen nahmen davon nicht etwa einen Anlaß, unsre gegenseitigen Beziehungen dadurch zu stärken, daß sie mich unterstützten, sondern machten im Gegentheil den Versuch, mich gegen meinen Willen in das Schlepptau zu nehmen. Zu diesem Zwecke wurden Beziehungen zu mehren meiner Collegen angeknüpft; durch die Minister Friedenthal und Botho Eulenburg, welcher Letztre das Ohr meines Vertreters im Präsidium, des Grafen Stolberg hatte, wurden ohne mein Wissen amtliche Verständigungen mit den Präsidien beider Parlamente nicht nur bezüglich der Sitzungs- und Vertagungsfragen, sondern auch in Betreff materieller Vorlagen gegen meinen, den Collegen bekannten Willen eingeleitet. Der Gesammtandrang auf meine Stellung, das Streben nach Mitregentschaft oder Alleinherrschaft an meiner Stelle, das sich in dem Plane selbständiger Reichsminister und in den erwähnten Heimlichkeiten verrathen hatte, trat handgreiflich zu Tage in der Conseilsitzung, die der Kronprinz als Vertreter seines verwundeten Vaters am 5. Juni 1878 abhielt, um über die Auflösung des Reichstags nach dem Nobilingschen Attentate zu beschließen. Die Hälfte meiner Collegen oder mehr, jedenfalls die Majorität des Ministeriums und des Conseils, stimmte abweichend von meinem Votum gegen die Auflösung und machte dafür geltend, daß der vorhandene Reichstag, nachdem das Nobilingsche Attentat auf das Hödelsche gefolgt sei, bereit sein werde, seine jüngste Abstimmung zu ändern und der Regirung entgegen zu kommen. Die Zuversicht, die meine Collegen bei dieser Gelegenheit kundgaben, beruhte offenbar auf vertraulicher Verständigung zwischen ihnen und einflußreichen Parlamentariern, während mir gegenüber kein Einziger von den letztern auch nur eine Aussprache versucht hatte. Es schien, daß man sich über die Theilung meiner Erbschaft bereits verständigt hatte.

Digitized by Google

Ich war sicher, daß der Kronprinz, auch wenn alle meine Collegen andrer Ansicht gewesen wären, die meinige annehmen werde, abgesehn von der Zustimmung, die ich unter den 20 oder mehr zugezogenen Generalen und Beamten, wenigstens bei den erstern fand. Wenn ich überhaupt Minister bleiben wollte, was ja eine Opportunitätsfrage geschäftlicher sowohl wie persönlicher Natur war, die ich bei eigner Prüfung mir bejahte, so befand ich mich im Stande der Nothwehr und mußte suchen, eine Aenderung der Situation im Parlament und in dem Personalbestande meiner Collegen herbeizuführen. Minister bleiben wollte ich, weil ich, wenn der schwer verwundete Kaiser am Leben bliebe, was bei dem starken Blutverlust in seinem hohen Alter noch unsicher, fest entschlossen war, ihn nicht gegen seinen Willen zu verlassen, und es als Gewissenspflicht ansah, wenn er stürbe, seinem Nachfolger die Dienste, die ich ihm vermöge des Vertrauens und der Erfahrung, die ich mir erworben hatte, leisten konnte, nicht gegen seinen Willen zu versagen. Nicht ich habe Händel mit den Nationalliberalen gesucht, sondern sie haben im Complot mit meinen Collegen mich an die Wand zu drängen versucht. Die geschmacklose und widerliche Redensart von dem „an die Wand drücken, bis sie quietschten", hat niemals in meinem Denken, geschweige denn auf meiner Lippe Platz gefunden — eine der lügenhaften Erfindungen, mit denen man politischen Gegnern Schaden zu thun sucht. Obenein war diese Redensart nicht einmal eignes Product derer, welche sie verbreiteten, sondern ein ungeschicktes Plagiat. Graf Beust erzählt in seinen Memoiren („Aus drei Viertel-Jahrhunderten" Thl. I S. 5):

„Die Slaven in Oesterreich haben mir das beiläufig nie von mir gesprochene Wort aufgebracht, ‚man müsse sie an die Wand drücken'. Der Ursprung dieses Wortes war folgender: Der frühere Minister, spätere Statthalter von Galizien, Graf Goluchowski, pflegte sich mit mir in französischer Sprache zu unterhalten. Seinen Bemühungen war es vorzugsweise zu danken, daß nach meiner Uebernahme des Ministerpräsidiums 1867 der galizische Landtag vor-

Digitized by Google

behaltlos für den Reichsrath wählte. Damals hatte ich zu Graf Goluchowski gesagt: ‚Si cela se fait, les Slaves sont mis au pied du mur‘ — eine von der obigen sehr verschiedene Aeußerung.“

Ich habe unter meinen Argumenten für Auflösung besonders geltend gemacht, daß dem Reichstage ohne Verletzung seines Ansehns die Zurücknahme seines Beschlusses nur durch vorgängige Auflösung möglich gemacht werden könne. Ob hervorragende Nationalliberale damals die Absicht hatten, nur meine Collegen oder meine Nachfolger zu werden, kann unentschieden bleiben, da erstres immer den Uebergang zu der andern Alternative bilden konnte; den zweifelsfreien Eindruck aber hatte ich, daß zwischen einigen meiner Collegen, einigen Nationalliberalen und einigen Leuten von Einfluß am Hofe und im Centrum über die Theilung meiner politischen Erbschaft die Verhandlungen bis zur Verständigung oder nahezu so weit gediehn waren. Diese Verständigung bedingte ein ähnliches Aggregat wie in dem Ministerium Gladstone zwischen Liberalismus und Katholicismus. Der Letztre reichte durch die nächsten Umgebungen der Kaiserin Augusta, einschließlich des Einflusses der „Reichsglocke“, des Hausministers von Schleinitz bis in das Palais des alten Kaisers; und bei ihm fand der Gesammtangriff gegen mich einen thätigen Bundesgenossen in dem General von Stosch. Derselbe hatte auch am kronprinzlichen Hofe eine gute Stellung, theils direct durch eignes Talent, theils mit Hülfe des Herrn von Normann und seiner Frau, mit denen er schon von Magdeburg her vertraut war und deren Uebersiedlung nach Berlin er vermittelt hatte.

## IV.

Bei dem Plane, mich durch ein Cabinet Gladstone zu ersetzen, war auf den Grafen Botho Eulenburg gerechnet, seit dem 31. März 1878 Minister des Innern, welchem seine Verwandschaft den traditionellen Hofeinfluß seiner und der Dönhoffschen Familie sicherte. Er

Digitized by Google

ist geschеidt, elegant, eine vornehmere Natur als Harry von Arnim, glatter polirt als Robert Goltz; aber ich habe auch mit ihm das Erlebniß gehabt, daß begabte Mitarbeiter und eventuelle Nachfolger, die ich heranzuziehn suchte, mir ihr Wohlwollen nicht dauernd bewahrten.

Meine Beziehungen zu ihm wurden zuerst geschädigt durch einen Ausbruch der Empfindlichkeit, die bei ihm äußerlich durch die volle Höflichkeit guter Erziehung verdeckt wurde, aber doch von einer für den geläufigen und vertraulichen Geschäftsverkehr störenden Schärfe war. Mein damaliger Beistand für vertrauliche Geschäfte, der Geheim-Rath Tiedemann, veranlaßte durch die Form, in der er einen Auftrag während meiner Abwesenheit von Berlin bei dem Grafen ausrichtete, diesen zu einer mir unerwarteten brieflichen Explosion. Da mein Auftrag an Tiedemann ein sachliches und noch lebendiges Interesse hat, so lasse ich die Correspondenz folgen.

„Kissingen, den 15. August 1878.

Eure Hochwohlgeboren bitte ich, Herrn Minister Grafen Eulenburg und Herrn Geheim-Rath Hahn mein Bedauern darüber auszusprechen, daß der Entwurf des Socialistengesetzes in der Provinzial-Correspondenz amtlich publicirt worden ist, bevor er im Bundesrath vorgelegt war. Die Veröffentlichung präjudicirt jeder Amendirung durch uns und ist für Baiern und andre Dissentirende verletzend. Nach meinen Verhandlungen von hier aus mit Baiern muß ich annehmen, daß letztres an seinem Widerspruche gegen das Reichsamt unbedingt festhält. Würtemberg und, wie ich höre, auch Sachsen widersprechen dem Reichsamt nicht im Prinzip, wohl aber angebrachter Maßen, indem sie die Zuziehung von Richtern perhorresciren. Diesem Widerspruche kann ich mich persönlich nur anschließen. Es handelt sich nicht um richterliche, sondern um politische Functionen, und auch das preußische Ministerium darf in seinen Vorentscheidungen nicht einem richterlichen Collegium unterstellt und auf diese Weise für alle Zukunft in seiner politischen Bewegung gegen den Socialis-

Digitized by Google

mus lahm gelegt werden. Die Functionen des Reichsamts können nach meiner Auffassung nur durch den Bundesrath entweder direct oder durch Delegation an einen jährlich zu wählenden Ausschuß geübt werden. Der Bundesrath repräsentirt die Regirungsgewalt der Gesammt-Souveränetät von Deutschland, dabei etwa dem Staatsrathe unter andern Verhältnissen entsprechend.

Bisher muß ich indessen annehmen, daß Baiern auf diesen für Würtemberg, Sachsen und für mich persönlich annehmbaren Ausweg nicht eingehn wird. Auch die Klausel in Nro. 3 Artikel 23, daß nur arbeitslose Individuen ausgewiesen werden dürfen, ist für den Zweck ungenügend.

Ferner bedarf das Gesetz meines Erachtens eines Zusatzes in Betreff der Beamten dahingehend, daß Betheiligung an socialistischer Politik die Entlassung ohne Pension nach sich zieht. Die Mehrzahl der schlecht bezahlten Subalternbeamten in Berlin, und dann der Bahnwärter, Weichensteller und ähnlicher Kategorien sind Socialisten, eine Thatsache, deren Gefährlichkeit bei Aufständen und Truppentransporten einleuchtet.

Ich halte ferner, wenn das Gesetz wirken soll, für die Dauer nicht möglich, den gesetzlich als Socialisten erweislichen Staatsbürgern das Wahlrecht und die Wählbarkeit und den Genuß der Privilegien der Reichstagsmitglieder zu lassen.

Alle diese Verschärfungen werden, nachdem einmal die mildere Form in allen Zeitungen gleichzeitig bekannt gegeben, denselben also wohl amtlich mitgetheilt ist, im Reichstage sehr viel weniger Aussicht haben, als der Fall sein könnte, wenn eine mildere Version nicht amtlich bekannt geworden wäre.

Die Vorlage, so wie sie jetzt ist, wird praktisch dem Socialismus nicht Schaden thun, zu seiner Unschädlichmachung keinesfalls ausreichen, namentlich da ganz zweifellos ist, daß der Reichstag von jeder Vorlage etwas abhandelt. Ich bedaure, daß meine Gesundheit mir absolut verbietet, mich jetzt sofort an den Verhandlungen des Bundesrathes zu betheiligen, und muß mir vorbehalten,

Digitized by Google

meine weitern Anträge im Bundesrathe im Hinblick auf die ordentliche Reichstagssession im Winter zu stellen.

v. Bismarck."

„Berlin, den 18. August 1878.

Eure Durchlaucht

haben den Geheimen Regierungsrath Tiedemann beauftragt, mir und dem Geheimen Rath Hahn Ihr Bedauern darüber auszusprechen, daß der Entwurf des Socialistengesetzes in der Provinzial-Correspondenz amtlich publicirt worden ist, ehe er im Bundesrath vorgelegt war. Den Geheimen Rath Hahn trifft hierbei keine Verantwortlichkeit, da er nicht ohne meine Zustimmung gehandelt hat. Letztere habe ich erst ertheilt, nachdem Abends zuvor die den Entwurf enthaltende Drucksache des Bundesraths ohne besondere Anempfehlung discreter Behandlung ausgegeben und mir Seitens des Herrn Präsidenten des Reichskanzleramts mitgetheilt worden war, daß unter diesen Umständen die Veröffentlichung des Entwurfs durch die Zeitungen am folgenden, also an demselben Tage, an welchem die Provinzial-Correspondenz erschien, mit Sicherheit zu erwarten sei, eine Annahme, welche sich demnächst als völlig zutreffend erwiesen hat. Die Sitzung des Bundesraths fand am 14. d. M. Nachmittags 2 Uhr statt, die Provinzial-Correspondenz wurde an demselben Tage Nachmittags ausgegeben; die Mittheilung des Inhalts des Gesetzentwurfs in derselben hat also nicht früher stattgefunden, als die Vorlegung des Entwurfs im Bundesrathe.

Ob es dennoch besser gewesen wäre, jene Mittheilung in der Provinzial-Correspondenz zu unterlassen, habe ich nicht die Absicht weiter zu erörtern. Ew. Durchlaucht erleuchtetes Urtheil zu vernehmen, wird mir stets von hohem Werthe sein, auch wenn dasselbe von dem meinigen abweicht. Dagegen kann ich es nicht stillschweigend hinnehmen, daß Ew. Durchlaucht Ihr Mißfallen mir durch Einen Ihrer Untergebenen haben eröffnen und die darin liegende Mißachtung meiner Stellung um so schärfer haben hervortreten

Digitized by Google

lassen, als Sie mich hierbei mit Einem meiner Untergebenen auf Eine Linie stellten. Das Verletzende dieses Verfahrens springt so sehr in die Augen, daß die Annahme der Absichtlichkeit und die hieran nothwendiger Weise sich knüpfende Gedankenreihe nahe liegen. Der letzteren Folge zu geben, werde ich nicht zögern, sobald ich mich überzeuge, daß diese Annahme zutrifft. Indem ich einstweilen davon ausgehe, daß dies nicht der Fall ist, beschränke ich mich darauf, Ew. Durchlaucht dringend zu bitten, ein ähnliches Verfahren nicht wiederkehren zu lassen.

Mit 2c. Graf Eulenburg."

„Gastein, den 20. August 1878.

Eure Excellenz haben, wie ich aus dem geehrten Schreiben vom 18. entnehme, die, wie es scheint, wenig vorsichtige, mir jedenfalls unerwartete Folge, die der Geheim-Rath Tiedemann meiner vertraulichen und formlosen Aeußerung gegeben hat, mir mit vollem Gewichte zur Last geschrieben, ohne mir auch nur das Beneficium der Unvollkommenheit des Geschäftsganges bei eingreifender Badekur zu gewähren. Nach Inhalt Ihres Schreibens bin ich unter dem Eindruck, daß Ihnen gegenüber eine Tactlosigkeit in der Form begangen ist, für die ich Sie um Verzeihung bitte, obschon ich sie nicht verschuldet, höchstens ermöglicht habe. Daß Eurer Excellenz dabei der Gedanke an eine Absichtlichkeit meinerseits hat nahe treten können, ist mir unerwartet und betrübend, indem ich die freundschaftliche Natur unsrer persönlichen Beziehungen zu einander zu gesichert glaubte, um ein derartiges Mißverständniß aufkommen zu lassen.

Mit 2c. v. Bismarck."

Es ist bekannt, unter welchen Umständen Graf Eulenburg im Februar 1881 seinen Abschied nahm, und daß er im August desselben Jahres zum Oberpräsidenten in Kassel ernannt wurde.

Digitized by Google

An seinen Namen knüpft sich folgender Briefwechsel zwischen Sr. Majestät und mir. Den Gegenstand meines darin erwähnten Vortrags vom 17. December 1881 habe ich nicht zu ermitteln vermocht.

„Berlin, den 18. December 1881.

Einen eigenthümlichen Traum muß ich Ihnen erzählen, den ich diese Nacht träumte, so klar, wie ich ihn hier mittheile.

Der Reichstag trat nach den jetzigen Ferien zum ersten Mal zusammen. Während der Discussion trat der Graf Eulenburg ein; sogleich schwieg die Discussion; nach einer langen Pause ertheilte der Präsident dem letzten Redner von Neuem das Wort. Schweigen! Der Präsident hebt die Sitzung auf. Nun entsteht ein Tumult und Geschrei. Keinem Mitgliede darf ein Orden während der Session des Reichstags ertheilt werden; der Monarch darf nicht in der Session genannt werden. Andern Tages Sitzung. Eulenburg erscheint und wird mit solchem Zischen und Lärm empfangen — darüber erwache ich in einer nervösen Agitation, daß ich lange mich nicht erholen konnte und zwei Stunden von ½5 bis ½7 Uhr nicht schlafen konnte.

Das alles geschah in meiner Gegenwart im Hause so klar, wie ich es hier niederschreibe.

Ich will nicht hoffen, daß der Traum sich realisire, aber eigenthümlich bleibt die Sache. Da dieser Traum erst nach dem sechsstündigen ruhigen Schlaf eintrat, so könnte er doch keine unmittelbare Folge unserer Unterredung sein.

Enfin ich mußte Ihnen diese Curiosität doch erzählen.

Ihr

Wilhelm."

„Berlin, den 18. December 1881.

Eurer Majestät danke ich ehrfurchtsvoll für das huldreiche Handschreiben. Ich glaube doch, daß der Traum das Ergebniß nicht grade



Digitized by Google

meines vorhergehenden Vortrages, aber doch der Gesammtheit der Eindrücke der letzten Tage, auf Grund der mündlichen Berichte von Puttkamer, der Zeitungsartikel und meines Vortrags war. Die Bilder des Wachens tauchen im Spiegel des Traumes nicht sofort, sondern erst dann wieder auf, wenn der Geist durch Schlaf und Ruhe still geworden ist. Eurer Majestät Mittheilung ermuthigt mich zur Erzählung eines Traumes, den ich Frühjahr 1863 in den schwersten Conflictstagen hatte, aus denen ein menschliches Auge keinen gangbaren Ausweg sah. Mir träumte, und ich erzählte es sofort am Morgen meiner Frau und andern Zeugen, daß ich auf einem schmalen Alpenpfad ritt, rechts Abgrund, links Felsen; der Pfad wurde schmaler, so daß das Pferd sich weigerte, und Umkehr und Absitzen wegen Mangel an Platz unmöglich; da schlug ich mit meiner Gerte in der linken Hand gegen die glatte Felswand und rief Gott an; die Gerte wurde unendlich lang, die Felswand stürzte wie eine Coulisse und eröffnete einen breiten Weg mit dem Blick auf Hügel und Waldland wie in Böhmen, Preußische Truppen mit Fahnen und in mir noch im Traume der Gedanke, wie ich das schleunig Eurer Majestät melden könnte. Dieser Traum erfüllte sich, und ich erwachte froh und gestärkt aus ihm.

Der böse Traum, aus dem Eure Majestät nervös und agitirt erwachten, kann doch nur so weit in Erfüllung gehn, daß wir noch manche stürmische und lärmende Parlamentssitzung haben werden, durch welche die Parlamente ihr Ansehn leider untergraben und die Staatsgeschäfte hemmen; aber Eurer Majestät Gegenwart dabei ist nicht möglich, und ich halte dergleichen Erscheinungen wie die letzten Reichstagssitzungen zwar für bedauerlich als Maßstab unsrer Sitten und unsrer politischen Bildung, vielleicht unsrer politischen Befähigung; aber für kein Unglück an sich: l'excès du mal en devient le remède.

Verzeihn Eure Majestät mit gewohnter Huld diese durch Allerhöchstdero Schreiben angeregte Ferienbetrachtung; denn seit gestern bis zum 9. Januar haben wir Ferien und Ruhe."

Digitized by Google

Die Beschwerde des Grafen Eulenburg über Tiedemann und die darin sofort gestellte Cabinetsfrage waren mir in ihrer Form um so mehr auf die Nerven gefallen, als ich an den Folgen einer schweren Erkrankung litt, die durch die Einwirkung der auf den Kaiser gemachten Attentate und den gleichzeitigen Zwang zur Arbeit in dem Präsidium des Berliner Congresses hervorgerufen, zwar aus amtlichem Pflichtgefühle zurückgedrängt, aber durch die Gasteiner Kur mehr verschärft als geheilt war. Diese Kur, der mein Mitarbeiter, der Staatsminister Bernhard von Bülow, am 20. October 1879 erlag, wirkt auf überarbeitete Nerven nicht beruhigend, wenn sie durch Arbeit oder Gemüthsbewegung gestört wird.

Unmittelbar nach meiner Rückkehr nach Berlin hatte ich die Vorlage des Socialistengesetzes im Reichstage zu vertreten und fand dabei die Erfahrung bestätigt, daß die oratorische Leistung auf der Tribüne eine geringere Nervenanstrengung erfordert als die Correctur einer langen schnell gesprochenen Rede, deren Wortlaut an leitender Stelle vertreten werden soll. Während einer solchen Correctur kam bei mir eine seit Monaten vorbereitete Nervenkrisis körperlich zum Ausbruche, glücklicherweise in der leichtern Form der Nesselsucht.

Die Aufgaben eines leitenden Ministers einer europäischen Großmacht mit parlamentarischer Verfassung sind an sich hinreichend aufreibender Natur, um die Arbeitsfähigkeit eines Mannes zu absorbiren; sie werden es in höherm Maße, wenn der Minister, wie in Deutschland und Italien, einer Nation über das Stadium ihrer Ausbildung hinwegzuhelfen und wie bei uns mit einem starken Isolirungstrieb der Parteien und Individuen zu kämpfen hat. Wenn man Alles, was der Mensch an Kräften und Gesundheit besitzt, an die Lösung solcher Aufgaben setzt, so ist man gegen alle Erschwerungen derselben, welche nicht sachlich nothwendig sind, doppelt empfindlich. Ich glaubte schon zu Anfang der 70er Jahre mit meiner Gesundheit zu Ende zu sein und überließ deshalb das Präsidium des Cabinets dem einzigen mir persönlich Nahestehenden unter meinen Collegen, dem Grafen Roon, wurde aber damals

Digitized by Google

nicht durch sachliche Schwierigkeiten entmuthigt. Um letztres herbeizuführen, mußte die feindliche Intrige der Kreise hinzutreten, auf deren Unterstützung ich vorzugsweise glaubte rechnen zu können, und die sich zur Zeit der „Reichsglocke" in den Beziehungen der durch dieses Blatt vertretenen Elemente in erster Linie zum Hofe und den Conservativen und zu vielen meiner amtlichen Mitarbeiter kennzeichnete. Die Thatsache, daß ich bei dem mir sonst so gnädigen Monarchen keinen genügenden Beistand gegen die Hof- und Hauseinflüsse des Reichsglockenringes fand, hatte mich am meisten entmuthigt und das Gewicht der Erwägungen vervollständigt, die mich zu meinem Abschiedsgesuche vom 27. März 1877 bewogen hatten. Die Gürtelrose, an welcher ich krank war, als Graf Schuwalow 1878 von mir die Berufung des Congresses verlangte, kennzeichnete den Fehlbetrag in dem damaligen Zustande meiner Gesundheit, war eine Quittung über Erschöpfung der Nerven. Mehr als die „Reichsglocke" und deren Zubehör am Hofe hatte daran der Mangel an Aufrichtigkeit in der Mitwirkung einiger meiner amtlichen Mitarbeiter Antheil. Meine Vertretung durch das Vicepräsidium des Grafen Stolberg nahm durch den Einfluß, den die Minister Friedenthal und dann Graf Botho Eulenburg auf meinen Vertreter ausübten, eine Gestalt an, die mir schließlich den Eindruck machte, daß ich mich einem Systeme allmäligen Abdrängens von den Geschäften der politischen Leitung gegenüber befand. Das Symbol dieses Systems machte sich in der Thatsache kenntlich, daß die amtlichen Kundgebungen des Staatsministeriums aus der damaligen Zeit meiner Mitunterschrift entbehrten. Es geschah das nicht auf meinen Wunsch oder mit meiner Zustimmung, sondern unter Benutzung meiner Gleichgültigkeit gegen Aeußerlichkeiten, und ich habe diese Vorgänge ungerügt gelassen, bis ich über die systematische Absichtlichkeit derselben keinen Zweifel mehr haben konnte.

Die auf spätere Ereignisse Licht werfenden Einzelnheiten gehören nicht alle in die Situation zur Zeit der Conseilsitzung im

Digitized by Google

Juni 1878, aber sie beleuchten zum Theil retrospectiv die damalige Lage und ihre Triebfedern. Graf Botho Eulenburg als Minister des Innern gab damals auf der Tribüne des Landtags ohne Zwang sein Wohlwollen für den Abgeordneten Rickert gegenüber einem Artikel der „Nordd. Allg. Ztg." mit absichtlicher Klarheit zu erkennen, für mich um so einleuchtender, als ich keinen Zweifel hatte, daß er jenen von ihm gemißbilligten Artikel mit mir in Verbindung brachte. Wie in der Nacht beim Gewitter jeder Blitz die Gegend deutlich zeigt, so gestatteten auch mir einzelne Schachzüge meiner Gegner die Gesammtheit der Situation zu überblicken, die durch äußerlich achtungsvolle Kundgebungen von persönlichem Wohlwollen bei thatsächlicher Boycottirung erzeugt wurde. Ob ein Cabinet Gladstone, dessen Mission durch die Namen Stosch, Eulenburg, Friedenthal, Camphausen, Rickert und beliebige Abschwächungen des Gattungsbegriffs „Windthorst" mit katholischen Hofeinflüssen bezeichnet werden kann, wenn es gelang, dasselbe zu Stande zu bringen, in sich haltbar gewesen wäre, ist eine Frage, die sich die Interessenten wohl nicht vorgelegt hatten; der Hauptzweck war der negative, mich zu beseitigen, und über den waren einstweilen die Inhaber der Antheilscheine auf die Zukunft einig. Jeder konnte nachher wieder hoffen, den Andern hinauszudrängen, wie das bei uns im System aller der heterogenen Coalitionen liegt, die nur in der Abneigung gegen das Bestehende einig sind. Die ganze Combination hatte damals keinen Erfolg, weil weder der König noch der Kronprinz dafür zu gewinnen waren. Ueber die Beziehungen des Letztern zu mir waren die strebenden Gegner damals wie später 1888 stets falsch unterrichtet. Er hatte bis an sein Lebensende dasselbe Vertrauen zu mir wie sein Vater, und die Neigung, es zu erschüttern, erreichte bei seiner Gemalin niemals dieselbe kampfbereite Entschiedenheit wie bei der Kaiserin Augusta, die sich auch in der Wahl der Mittel freier bewegte.

Neben den aufreibenden Kämpfen persönlicher Natur waren mir

Digitized by Google

sachliche Schwierigkeiten und anstrengende Arbeiten erwachsen aus dem Bruche mit der Freihandelspolitik, den mein Brief an den Freiherrn von Thüngen [1]) über Schutzzoll symptomatisch kennzeichnet, dann aus der Secession und dem Uebergange der Secessionisten zu dem Centrum. Ich verfiel in einen Gesundheitsbankrott, der mich lähmte, bis Dr. Schweninger meine Krankheit richtig erkannte, richtig behandelte und mir ein relatives Gesundheitsgefühl verschaffte, das ich seit vielen Jahren nicht mehr gekannt hatte.

## V.

Herr von Gruner, während der Neuen Aera Unterstaatssekretär in dem Ministerium der Auswärtigen Angelegenheiten, wurde bald nach meiner Uebernahme des Ministeriums des Auswärtigen zur Disposition gestellt und durch Herrn von Thile ersetzt. Er gehörte schon seit meiner Ernennung zum Bundesgesandten zu meinen Gegnern, da er diese Stellung als ein Erbtheil von seinem Vater Justus Gruner angesehn hatte; er blieb mir Feind und war geschäftlich unfähig. Im November 1863 richtete er an Se. Majestät ein Schreiben über den Budgetstreit in demselben Sinne, in dem der Oberstlieutenant von Vincke auf Olbendorf (vergl. Bd. I S. 303) und Roggenbach denselben Schritt zu thun für gut befunden hatten. Indem diese Herrn ihre Vorschläge an den König richteten, gingen sie von der Voraussetzung aus, daß derselbe, wenn er ihrem Rathe folgend, dem Abgeordnetenhause nachgäbe, ein andres Ministerium, wenigstens einen andern Ministerpräsidenten und Minister des Auswärtigen berufen werde, ein Ergebniß, für das außerhalb des öffentlichen Lebens Einflüsse in Thätigkeit waren, denen der Hausminister von Schleinitz mit andern dem Hofe nahestehenden Personen seine Dienste widmete. Auch später lebte Herr

[1]) Vom 16. April 1879, Politische Reden VIII 54 f.

Digitized by Google

von Gruner in den Kreisen, die 1876 die „Reichsglocke" protegirten und speisten.

Nachdem der Redacteur dieses Blattes im Januar 1877 verurtheilt und ich im März das von Sr. Majestät abgelehnte Abschiedsgesuch eingereicht hatte, kam es im Juni, während ich mich zur Kur in Kissingen befand, im Geschäftswege zu meiner Kenntniß, daß Herr von Gruner in das Hausministerium berufen, zugleich ohne Gegenzeichnung eines verantwortlichen Ministers zum Wirklichen Geheimen Rath ernannt sei, und daß Herr von Schleinitz an den Curator des „Reichs- und Staats-Anzeigers" das Ansinnen gestellt habe, diese Ernennung in dem amtlichen Blatte zu publiciren.

Ich schrieb darüber unter dem 8. Juni an den Chef der Reichskanzlei Geheim-Rath Tiedemann, zur Mittheilung an das Staatsministerium:

„Meiner Ansicht nach ist der amtliche Theil des Reichs- und Staats-Anzeigers für solche Veröffentlichungen da, welche bezüglich der Reichs- und der Preußischen Staats-Angelegenheiten unter Verantwortung des Reichskanzlers resp. des Preußischen Staatsministeriums erfolgen. Kommt die Ernennung Gruners ohne Weitres in den amtlichen Theil, so kann selbst durch die vorgängige Erwähnung der Ueberweisung an das Hausministerium die Präsumtion nicht entkräftet werden, daß das Staatsministerium die Ernennung Gruners zum Wirkl. Geheimen Rath mit seiner Verantwortlichkeit deckt. Die öffentliche Meinung und der Landtag würden kaum annehmen, daß das Staatsministerium diese Auszeichnung seines notorischen Gegners gewünscht habe; sie würden vielmehr die Wahrheit leicht errathen, daß das Staatsministerium bei Hofe nicht das hinreichende Ansehn, bei Sr. Majestät nicht den hinreichenden Einfluß gehabt habe, um diese Ernennung zu hindern; man würde auch darüber garnicht zweifelhaft sein, daß diese im Staatsanzeiger veröffentlichte Ernennung eine vom Staatsministerium more solito contrasignirte gewesen sei. Der Glaube,

Digitized by Google

daß das Staatsministerium sich im Besitz des von der Verfassung vorausgesetzten Einflusses auf die Allerhöchsten Entschließungen befände, würde auch dann nicht gefördert werden, wenn etwa die ungnädige Allerhöchste Randbemerkung und die darauf erfolgte Antwort des Staatsministeriums öffentlich bekannt würden. Man würde in Versuchung sein, in Betreff von Inhalt und Wirkung Vergleiche mit dem Vorgange in Frankreich anzustellen, der dort zu dem jüngsten Ministerwechsel führte.

Ich bin nicht ohne Besorgniß, daß wir in dem Grunerschen Vorgange nur eine Sonde zu erblicken haben, die von Herrn von Schleinitz und seinen Rathgebern (nicht von Sr. Majestät dem Kaiser) angelegt wird, um zu probiren, was man uns bieten kann und wie hoch wir unsre ministerielle Autorität anschlagen. Meiner Ansicht nach ist Fügsamkeit gegen diese unberechtigten Einflüsse auf die Allerhöchsten Entschließungen nicht das Mittel, sie abzuschneiden; im Gegentheil, sie werden wachsen, und der Conflict, der jetzt ein blos formaler ist, würde sich auf ungünstigern Feldern und unter Hineinziehung großer Parteifragen demnächst wiederholen.

Ich könnte mich nach meiner augenblicklichen Lage jeder amtlichen Aeußerung enthalten, aber ich habe das Gefühl, daß die für mich persönlich doch sehr wichtige Frage meines Wiedereintritts in die Geschäfte auf diesem Wege auch ohne Rücksicht auf meine Gesundheit präjudicirt werden würde. Da ich hoffe, daß meine Gesundheit sich bessern wird, und da ich für diesen Fall mir gern den Wiedereintritt in die Geschäfte, so weit er dem Allerhöchsten Willen entspricht, offen erhalte, so nehme ich ein persönliches Interesse daran, daß das Ansehn der ministeriellen Stellung hinreichend gewahrt werde, um mir die Wiederaufnahme einer solchen nach meinem Gewissen möglich zu erhalten.

Die richtige der Logik des ersten Beschlusses entsprechende Erledigung wäre meiner Ansicht nach die Ablehnung der von dem Hausminister beantragten Veröffentlichung für den amtlichen Theil des Staats-Anzeigers. Die amtliche Aufnahme ist vor Mißdeutung in

Digitized by Google

der Oeffentlichkeit nicht zu schützen und bleibt immer ein partieller Sieg der Reichsglocken-Intrige über die gegenwärtige Regirung. Bekanntmachungen des Hausministeriums gehören an und für sich nicht in den ‚Reichs- und Staats-Anzeiger'; soll letztrer außerdem ein ‚Königlicher Haus-Anzeiger' sein, so können doch meiner Ansicht nach in seinem amtlichen Theile immer keine Anordnungen des Hausministers Platz greifen, der keine Verantwortlichkeit für den Inhalt des amtlichen Blattes trägt; dieselben müßten immer in der einen oder andern Gestalt das von dem Hausminister nachzusuchende Placet des verantwortlichen Staatsministeriums erhalten, bevor sie abgedruckt werden. Dieses Placet ist im vorliegenden Falle nicht nachgesucht; der Hausminister hat ein Verfügungsrecht über den Staats-Anzeiger in Anspruch genommen, und wäre deshalb sein Verlangen angebrachtermaßen schon unter Anführung dieses formellen Grundes abzulehnen. Geht ein Befehl zur Aufnahme einer Angelegenheit des Königlichen Hauses von Sr. Majestät dem Könige selbst aus, so wird seine Ausführung in den Fällen, welche die Regel bilden, ja kein Bedenken haben; nur wird es sich auch selbst in unverfänglichen Fällen empfehlen, die amtlichen Bekanntmachungen des Königlichen Hauses durch ihren Platz von denen des Staates gesondert erscheinen zu lassen. Diese Sonderung wäre meines Erachtens in der Art vorzunehmen, daß die das Königliche Haus angehenden Allerhöchsten Anordnungen nicht promiscue mit denen des Staatsministeriums erscheinen, sondern es würde neben den beiden großen amtlichen Rubriken des Staatsanzeigers ‚Deutsches Reich' und ‚Königreich Preußen', am höflichsten zwischen beiden, eventuell auch nach ‚Königreich Preußen' eine dritte mit der Bezeichnung ‚Königliches Haus' einzuschalten sein, von den andern beiden Rubriken ebenso mittelst durchgehender Striche geschieden, wie jetzt ‚Preußen' und das ‚Reich'. Damit ließe sich die formale Frage für die Zukunft erledigen, und in einer, wie mir scheint, nach keiner Seite hin verletzenden Form.

Etwas andres ist es aber, wenn eine Allerhöchste Entschließung

Digitized by Google

amtlich bekannt gemacht wird, welche in der Oeffentlichkeit, ungeachtet der in den Acten verbleibenden Versicherung des Gegentheils, dasjenige bekundet, was man im constitutionellen Sprachgebrauch Mangel an Vertrauen des Monarchen zu seinen Ministern zu nennen pflegt. Dagegen haben Minister natürlich kein andres Hülfsmittel, als den Rücktritt aus ihrer Stellung. Unzweifelhaft trifft der vorliegende Fall, soweit er diese Natur hat, mehr mich als meine Collegen. Die letztern sind von der Reichsglocke und andern Blättern, in denen die Tendenzen der Herrn von Gruner, von Schleinitz, Graf Nesselrode, Nathusius-Ludom vertreten wurden, theils garnicht, theils doch nicht in dem Maße wie ich öffentlich verleumdet worden.

Eine Begnadigung des Herrn von Nathusius, eine Auszeichnung des Grafen Nesselrode und des Herrn von Gruner grade in der Zeit, wo die Verleumdungen des Organs dieser Herrn gegen mich die öffentliche Meinung und die Gerichte beschäftigten, wo der Zusammenhang jener Herrn mit diesen Blättern offenkundig wurde, enthalten einen Act Königlichen Wohlwollens für Leute, die durch weiter nichts bekannt sind, als durch ihre Feindschaft gegen die Regirung und durch öffentliche Verletzung meiner Ehre. Letztre aber sollte, so lange ich des Königs Diener bin, unter Sr. Majestät Schutze stehn. Wird mir das Gegentheil dieses Schutzes zu Theil, so liegt ein persönliches Motiv vor, welches mich viel gebieterischer aus dem Dienste vertreibt, als die Rücksicht auf meine Gesundheit es jemals könnte. Diese Entschließungsgründe liegen nur persönlich für mich vor, werden aber je nach der Entwicklung der Sache für die Möglichkeit meines Wiedereintritts in die Geschäfte entscheidend sein.

Meinen Herrn Collegen stelle ich ergebenst anheim, im Interesse ihrer ministeriellen Zukunft dafür Sorge tragen zu wollen, daß die amtliche Publication von Gruners Ernennung, wenn Se. Majestät nicht überhaupt darauf verzichten will, doch in einer Form stattfinde, aus der die Nichtcontrasignatur zweifellos ersichtlich ist. Es würde dies in der oben vorgeschlagenen Dreitheilung der Er-

Digitized by Google

nennungen zwischen Reich, Preußen und Haus erreichbar sein, namentlich wenn die Presse dazu eine Erläuterung erhält. Empfehlen würde es sich aber meines Erachtens, wenn die Anstellung Gruners im Hausministerium vorher in separato unter der Hausministerial-Rubrik veröffentlicht und am andern Tage bekannt gegeben würde, daß Se. Majestät geruht hätte, den im Hausministerium 2c. Angestellten den Titel eines Wirklichen Geheim-Raths 2c. zu verleihn; eine etwas abweichende Gestalt des Wortlauts der Bekanntmachung von der sonst üblichen, wenn auch nur eine ganz geringe, würde sich immer empfehlen."

Diesem, an den Geheim-Rath Tiedemann gerichteten, unter fliegendem Siegel an den Minister von Bülow beförderten Schreiben fügte ich für Letztern mit dem Anheimstellen vertraulicher Benutzung bei den Collegen Folgendes hinzu:

„. . . Ich bin, wie ich glaube, von dem Vorgange in einem stärkern Maße betroffen als meine Collegen; höchstens Camphausen ist außer mir noch von der Reichsglockenpartei verleumdet worden, aber doch lange nicht mit dem Maße von Niedertracht, wie es mir gegenüber geschehn ist. Man hat ihn sachlich in Bezug auf sein Amt mit unwürdigen Mitteln angegriffen, aber doch seine persönliche Ehre nicht angetastet. Das Staatsministerium im Ganzen ist gewiß in der Lage, sich durch die Form der Ernennung Gruners verletzt zu finden und gegen diese Verletzung zu reagiren, um seine Rechte und seine Würde für die Zukunft sicher zu stellen. Die Verletzung aber, die in der Thatsache der Ernennung Gruners liegt, trifft wesentlich mich allein; seine langjährige Feindschaft gegen mich persönlich ist es allein, welche die Aufmerksamkeit auf ihn hat lenken können, denn er besitzt weder Fähigkeiten noch Verdienste, war im Auswärtigen Amte durch seine, in wichtigen Momenten an Geisteskrankheit grenzende Unfähigkeit ein Hinderniß und hat nunmehr seit 15 Jahren nichts geleistet, als mit der ganzen Verbissenheit verkannter Selbstüberschätzung gegen mich gesprochen, geschrieben, intrigirt. Ich sehe dabei für den

Digitized by Google

Augenblick ganz davon ab, daß grade diese Reichsglocken-Elemente mir die Erfüllung meiner Amtspflicht in einem meine Kräfte überschreitenden Maße erschweren. Ich spreche jetzt nur von dem Schlag, der dadurch persönlich gegen mich hat geführt werden sollen, daß dieser Mensch Sr. Majestät hat mit Erfolg empfohlen werden können. Wenn ich dem gegenüber in meinem Schreiben an Tiedemann sage, daß für meine Herrn Collegen ein zwingendes Motiv zum Rücktritt in diesem Grunerschen Falle nicht liegt, so erscheint mir meine Lage demselben gegenüber als eine wesentlich andre.

Ich würde Ihnen sehr dankbar sein, wenn Sie namentlich mit Camphausen, Friedenthal und Falk in diesem Sinne vertraulich reden wollten. Das Verhalten Wilmowskis gestaltet sich anders, als ich erwartet hatte. Ich hatte bisher auf ihn als auf einen sichern Bundesgenossen gegen die Schleinitzsche Camarilla gerechnet; seine Thätigkeit in diesem Falle aber verstehe ich nicht recht. Er wird mit Eulenburg und Leonhardt zusammen das Staatsministerium um das Maß von Selbstachtung, von Consideration und schließlich auch im Lande bringen, ohne welches sich in diesen schwierigen Lagen am Hofe und im Lande die Staatsgeschäfte nicht führen lassen. Gegen Eulenburg wird man sich nur so äußern können, wie es wiedererzählt werden kann. Wie stellt sich eigentlich Hofmann zu der Sache?

Mir scheint die Kur gut zu bekommen, doch markirt sich jeder Rückschlag über ärgerliche Eindrücke in empfindlicher Weise und läßt mich voraussehn, daß mein Gesundheitszustand ein geschäftsfähiger schwerlich wieder werden wird. Vor der einfachen Besorgung der Amtsgeschäfte würde ich nicht zurückschrecken; aber die faux frais der Hofintrigen vermag ich nicht mehr in der Weise zu tragen wie früher, vielleicht auch deshalb, weil sie an Umfang und Wirkung in erschreckender Weise zugenommen haben. Diese eigentlichen Gründe meiner fortbestehenden Absicht, zurückzutreten, habe ich vor drei Monaten verschwiegen, obschon es wesentlich dieselben

Digitized by Google

waren; und ich werde auch demnächst aus Rücksicht für den Kaiser keine andern Motive für mein Ausscheiden anführen können, als den Zustand meiner Gesundheit."

Die Sache schloß damit ab, daß die Ernennung Gruners zum Wirklichen Geheimen Rathe im Staatsanzeiger nicht veröffentlicht wurde.

Digitized by Google

Siebenundzwanzigstes Kapitel.

## Die Ressorts.

Bei meinen vielen Abwesenheiten verlor ich mit manchen meiner Collegen die Fühlung; die Thatsache, daß ich jedem Einzelnen von ihnen das Aufsteigen von zum Theil geringen Stellungen bis zum Minister verschafft und sie mit Einmischungen in ihre Ressorts nicht belästigt hatte, ließ mich ihr persönliches Wohlwollen für mich überschätzen. In die laufenden Geschäfte ihrer Ressorts habe ich sehr selten hineingeredet, und nur wenn ich sah, daß ein großes öffentliches Interesse Gefahr lief, unter Sonderinteressen zu leiden. Ich habe z. B. die Canalisirung des Rheins am Rheingau bekämpft, die um der Schifffahrt willen geschehn sollte und das Flußbett zwischen den Ufern und den beiden zu erbauenden Dämmen auf 30 Jahre in einen Sumpf verwandelt hätte; desgleichen den Plan, den Kurfürstendamm nur in der gewöhnlichen Breite der Chausseen zu chaussiren und bis dicht an den alten Weg zu bebauen. In beiden Fällen habe ich die Absichten der zunächst competenten Behörden gekreuzt und glaube mir damit ein dauerndes Verdienst erworben zu haben. Auch mit Protectionen bin ich meinen Collegen und den mir untergeordneten Reichsämtern nicht lästig gefallen. Verfassungsmäßig hätte ich alle Post-, Telegraphen- und Eisenbahnbeamte anstellen und alle Posten der einzelnen Reichs-Ressorts besetzen können. Ich glaube aber kaum, daß ich je von Herrn von Stephan oder Andern Posten

Digitized by Google

für einen von mir empfohlenen Candidaten verlangt habe, auch nicht für einen Briefträger. Nur der Neigung, neue eingreifende Gesetze oder Organisationen zu machen, der Neigung, vom grünen Tische aus zu reglementiren, bin ich bei meinen Collegen nicht selten entgegen getreten, weil ich wußte, daß, wenn nicht sie selbst, so doch ihre Räthe die Gesetzmacherei übertrieben, und daß so manche vortragende Räthe in den innern Ressorts seit dem Examen her Projecte in ihren Fächern haben, durch die sie die Unterthanen des Reiches zu beglücken suchen, sobald sie einen Chef finden, der darauf eingeht.

Ungeachtet meiner Zurückhaltung ist nach meinem Ausscheiden bei der Mehrheit meiner Geschäftsfreunde ein Gefühl wie der Erleichterung von einem Drucke wahrgenommen worden, das in vielen Fällen eben aus dem Widerstande zu erklären ist, den ich dem überwuchernden Triebe zu unnöthigen Eingriffen in den Bestand unsrer Gesetzgebung geleistet hatte. Auf dem Gebiete der Schule hatte ich dauernd, aber ohne Erfolg die Theorie bekämpft, daß der Unterrichtsminister ohne Gesetz und ohne sich an das vorhandene Schulvermögen zu binden, auf dem Verwaltungswege und ohne die Leistungsfähigkeit zu beachten, bestimmen könne, was jede Gemeinde zur Schule beizutragen habe. Diese in keinem andern Verwaltungszweige vorhandene Machtvollkommenheit, deren Anwendung in manchen Fällen so weit getrieben wurde, daß die Gemeinden existenzunfähig wurden, beruhte nicht auf Gesetz, sondern auf einem Rescript des frühern Cultusministers von Raumer, das das Schulbudget von einer Verfügung der betreffenden Abtheilung der Regirungen, in letzter Instanz des Ministers, abhängig machte. Das Bestreben, diesen Ministerabsolutismus durch Gesetz zu consolidiren, war für mich ein Hinderniß, den gelegentlich mir vorgelegten Schulgesetzentwürfen meine Zustimmung zu geben.

Auf dem Gebiete der Finanzen war meine Zustimmung zu einer Steuerreform jederzeit dem Verlangen untergeordnet, diejenigen directen Steuern, die von dem Vermögen des Zahlenden

Digitized by Google

unabhängig sind, nicht ferner als Maßstab für jährliche Zuschläge zu benutzen. Wenn auch die durch Auflegung der Grund- und Häusersteuer einmal begangene Ungerechtigkeit sich nicht ausgleichen ließ, so ist es deshalb doch nicht der Gerechtigkeit entsprechend, sie jährlich durch Zuschläge zu wiederholen. Mein letzter College im Finanzministerium, Scholz, mit dem ich jederzeit in freundlichen Beziehungen gelebt habe, theilte meine Ansicht, hatte jedoch mit den parlamentarischen und ministeriellen Schwierigkeiten der Remedur zu kämpfen; dagegen war die Streitmacht seiner Räthe ohne Zweifel der freiern Bewegung froh, die nach meinem Ausscheiden aus dem Staatsministerium eintrat. Eine Forderung, mit der ich Jahre lang im Finanzministerium keinen Anklang finden konnte, war neben der Selbsteinschätzung die, daß das Einkommen von ausländischen Werthen höher zu besteuern sei als von deutschen, gewissermaßen ein Schutzzoll für deutsche Werthe, und das von selbst flüssige höher als das durch Arbeit jährlich neu zu gewinnende.

Auf dem Gebiete der Landwirthschaft ist der Wegfall des von mir angeblich ausgeübten agrarischen Druckes hauptsächlich den kranken Schweinen und den Viehseuchen zu Gute gekommen, desgleichen den höhern und niedern Beamten, denen die Aufgabe zufiel, vor dem Parlamente und dem Lande die Agitationslüge von der Vertheuerung der Lebensmittel zu bekämpfen. In der Nachgiebigkeit auf diesem Gebiete und in der, nach unangenehmen Erfahrungen im Februar 1891 wieder zurückgenommnen, Erleichterung des französischen Verkehrs mit dem Elsaß sehe ich den gemeinschaftlichen Ausdruck der Kampfesscheu, die die Zukunft für etwas mehr Bequemlichkeit in der Gegenwart zu opfern bereit ist. Der Zweck, wohlfeiles Schweinefleisch zu haben, wird durch laxe Behandlung der Ansteckungsgefahr auf die Dauer ebenso wenig gefördert werden, wie die Loslösung des Elsaß von Frankreich durch die beifallsbedürftige Weichlichkeit gegen locale Beschwerden und Grenzschwierigkeiten.

Digitized by Google

Was die Reichsämter betrifft, so habe ich mit dem Schatzamte stets gute Fühlung gehabt, zur Zeit von Scholz wie von Maltzahn. Die Bestimmung dieses Amtes hatte keine größere Tragweite als diejenige, dem Reichskanzler in seinen Erörterungen und Verständigungen mit dem preußischen Minister der Finanzen Beistand und technisch geschulte Arbeitskräfte zu stellen. Die entscheidende Stelle in Finanzfragen blieb der preußische Finanzminister und das Staatsministerium. Der Charakter beider Herrn gestattete, Meinungsverschiedenheiten in ehrlicher Erörterung und ohne Verstimmung zu erledigen. Die neuerdings in der Presse vertretne und thatsächlich gehandhabte Auffassung von der Möglichkeit einer von einander unabhängigen Finanzpolitik des Reichskanzlers oder gar des ihm untergebnen Reichsschatzamtes einerseits und des preußischen Finanzministers andrerseits galt zu meiner Zeit als verfassungswidrig. Divergenzen beider Stellen fanden ihre Lösung in collegialischen Berathungen des Staatsministeriums, dem der Kanzler als auswärtiger Minister angehörte, und ohne dessen vorausgesetztes oder ausgesprochnes Einverständniß er nicht berechtigt ist, im Bundesrath die preußischen Stimmen abzugeben oder eine Gesetzesvorlage zu machen.

Weniger durchsichtig waren für mich die Beziehungen zu dem Reichspostamte. Während des französischen Krieges traten Erscheinungen hervor, die mich hart an den Bruch mit Herrn von Stephan brachten, aber ich war schon damals von seiner ungewöhnlichen Begabung, nicht für sein Fach allein, so überzeugt, daß ich ihn gegen die Ungnade Sr. Majestät mit Erfolg vertrat. Herr von Stephan hatte an seine Untergebenen ein amtliches Circular gerichtet, in dem er die Besorgung von gewissen Blättern für alle Armeelazarethe in Frankreich anbefahl und zur Motivirung dieses Befehls auf Wünsche J. K. Hoheit der Kronprinzessin Bezug nahm. Wie weit er dazu berechtigt war, weiß ich nicht; wer aber den alten Herrn kannte, wird sich seine Stimmung denken können, als



Digitized by Google

dieser postalische Erlaß durch Militärberichte zu seiner Kenntniß gekommen war. Die Farbe der empfohlenen Blätter allein hätte genügt, um Stephan bei Wilhelm I. in Ungnade zu bringen; noch verstimmender aber wirkte die Berufung auf ein Mitglied der königlichen Familie und grade der Frau Kronprinzessin. Ich stellte den Frieden mit Sr. Majestät her. Das Bedürfniß hoher Anerkennung ist eins der Passiva, die auf den meisten ungewöhnlichen Begabungen lasten. Ich nahm an, daß die Schwächen, welche Stephan aus seinen Anfängen in seine höhern Stellungen hinübergebracht hatte, je älter und je vornehmer er werde, desto mehr von ihm abfallen würden. Ich kann nur wünschen, daß er in seinem Amte alt werde und gesund bleibe, und würde seinen Verlust für schwer ersetzlich halten [1]), vermuthe aber, daß auch er bei meinem Abgange zu denen gehörte, welche eine Erleichterung zu empfinden glaubten. Ich bin stets der Meinung gewesen, daß der Transport- und Correspondenz-Verkehr zu dem Staatszwecke beizusteuern habe und diese Beisteuer in der Porto- und Frachtvergütung einzubegreifen sei. Stephan ist mehr Ressortpatriot und als solcher allerdings nicht nur seinem Ressort und dessen Beamten, sondern auch dem Reiche in einem Maße nützlich gewesen, das für jeden Nachfolger schwer erreichbar sein wird. Ich bin seinen Eigenmächtigkeiten stets mit dem Wohlwollen entgegen getreten, das die Achtung vor seiner eminenten Begabung mir einflößte, auch wenn sie in meine Competenz als Kanzler und stimmführender Vertreter Preußens einschnitten, oder er durch seine Vorliebe für Prachtbauten die finanziellen Ergebnisse schädigte.

[1]) Stephan starb 8. April 1897.

Digitized by Google

## Achtundzwanzigstes Kapitel.

# Berliner Congreß.

### I.

Im Herbst 1876 erhielt ich in Varzin ein chiffrirtes Telegramm unsres Militärbevollmächtigten, des Generals von Werder aus Livadia, durch welches er im Auftrage des Kaisers Alexander eine Aeußerung darüber verlangte, ob wir neutral bleiben würden, wenn Rußland mit Oestreich in Krieg geriethe. Bei der Beantwortung desselben hatte ich zu erwägen, daß Werders Chiffre innerhalb des Kaiserlichen Palais nicht unzugänglich sein werde, hatte ich doch die Erfahrung gemacht, daß selbst in unserm Gesandschaftshause in Petersburg durch keinen künstlichen Verschluß, sondern nur durch häufigen Wechsel der Chiffre das Geheimniß derselben zu bewahren war[1]). Ich konnte meiner Ueberzeugung nach nichts nach Livadia telegraphiren, was nicht auch zur Kenntniß des Kaisers kommen würde. Daß eine solche Frage überhaupt auf solchem Wege gestellt werden konnte, hatte schon eine Verschiebung der geschäftlichen Traditionen zur Voraussetzung. Wenn ein Cabinet Fragen der Art an ein andres stellen will, so ist der correcte Weg eine vertrauliche mündliche Sondirung durch den eignen Botschafter oder von Souverän zu Souverän bei persönlicher Begegnung. Daß

[1]) S. Bd. I 228.

Digitized by Google

die Sondirung durch eine Anfrage bei dem Vertreter der zu sondirenden Macht seine Bedenken hat, hatte die russische Diplomatie durch die Vorgänge zwischen dem Kaiser Nicolaus und Seymour erfahren. Die Neigung Gortschakows, telegraphische Anfragen bei uns nicht durch den russischen Vertreter in Berlin, sondern durch den deutschen in Petersburg zu bewirken[1]), hat mich genöthigt, unsre Missionen in Petersburg häufiger als an andern Höfen darauf aufmerksam zu machen, daß ihre Aufgabe nicht in der Vertretung der Anliegen des russischen Cabinets bei uns, sondern unsrer Wünsche an Rußland liege. Die Versuchung für einen Diplomaten, seine dienstliche und gesellschaftliche Stellung durch Gefälligkeiten für die Regirung, bei der er beglaubigt ist, zu pflegen, ist groß und wird noch gefährlicher, wenn der fremde Minister unsern Agenten für seine Wünsche bearbeiten und gewinnen kann, ehe dieser alle die Gründe kennt, aus denen für seine Regirung die Erfüllung und selbst die Zumuthung inopportun ist.

Außerhalb aller aber, selbst der russischen, Gewohnheiten lag es, wenn der deutsche Militärbevollmächtigte am russischen Hofe uns, und während ich nicht in Berlin war, auf Befehl des russischen Kaisers eine politische Frage von großer Tragweite in dem kategorischen Stile eines Telegramms vorlegte. Ich hatte, so unbequem sie mir auch war, nie eine Aenderung in der alten Gewohnheit erlangen können, daß unsre Militärbevollmächtigten in Petersburg nicht, wie andre, durch das Auswärtige Amt, sondern direct in eigenhändigen Briefen an Se. Majestät berichteten, — einer Gewohnheit, die sich davon herschrieb, daß Friedrich Wilhelm III. dem ersten Militärattaché in Petersburg, dem frühern Commandanten von Kolberg, Lucadou, eine besonders intime Stellung zu dem Kaiser gegeben hatte. Freilich meldete der Militärattaché in solchen Briefen Alles, was der russische Kaiser über Politik in dem gewohnheits-

[1]) S. o. S. 173.

Digitized by Google

mäßigen vertraulichen Verkehre am Hofe mit ihm gesprochen hatte, und das war nicht selten viel mehr, als Gortschakow mit dem Botschafter sprach; der „Pruski Fligeladjudant", wie er am Hofe hieß, sah den Kaiser fast täglich, jedenfalls viel öfter als Gortschakow, der Kaiser sprach mit ihm nicht bloß über Militärisches, und die Aufträge zu Bestellungen an unsern Herrn beschränkten sich nicht auf Familienangelegenheiten. Die diplomatischen Verhandlungen zwischen beiden Cabineten haben ihren Schwerpunkt, wie zur Zeit Rauchs und Münsters, oft und lange mehr in den Berichten des Militärbevollmächtigten als in denen der amtlich accreditirten Gesandten gefunden. Da indessen Kaiser Wilhelm niemals versäumte, mir seine Correspondenz mit dem Militärbevollmächtigten in Petersburg nachträglich, wenn auch oft zu spät, mitzutheilen, und politische Entschlüsse nie ohne Erwägung an amtlicher Stelle faßte, so beschränkten sich die Nachtheile dieses directen Verkehrs auf Verspätung von Informationen und Anzeigen, die in solchen Immediatberichten enthalten waren. Es lag also außerhalb dieser Gewohnheit im Geschäftsverkehr, daß Kaiser Alexander, ohne Zweifel auf Anregung des Fürsten Gortschakow, Herrn von Werder als Organ benutzte, um uns jene Doctorfrage vorzulegen. Gortschakow war damals bemüht, seinem Kaiser zu beweisen, daß meine Ergebenheit für ihn und meine Sympathie für Rußland unaufrichtig oder doch nur „platonisch" sei, und sein Vertrauen zu mir zu erschüttern, was ihm denn auch später gelungen ist.

Bevor ich die Werdersche Anfrage sachlich beantwortete, versuchte ich es mit dilatorischen Rückäußerungen, bezugnehmend auf die Unmöglichkeit, mich auf eine solche Frage ohne höhere Ermächtigung zu äußern, und empfahl auf wiederholtes Drängen, die Frage auf amtlichem, wenn auch vertraulichem Wege durch den russischen Botschafter in Berlin im Auswärtigen Amte zu stellen. Indessen schnitten wiederholte Interpellationen durch Werdersche Telegramme diesen ausweichenden Weg ab. Inzwischen hatte ich Se. Majestät gebeten, Herrn von Werder, der in Livadia diplomatisch gemißbraucht

Digitized by Google

werde, ohne sich dessen erwehren zu können, telegraphisch an das kaiserliche Hoflager zu berufen und ihm die Uebernahme von politischen Aufträgen zu untersagen, als eine Leistung, die dem russischen, aber nicht dem deutschen Dienste angehöre. Der Kaiser ging auf meinen Wunsch nicht ein, und da Kaiser Alexander endlich auf Grund unsrer persönlichen Beziehungen die Aussprache meiner eignen Meinung unter Betheiligung der russischen Botschaft in Berlin von mir verlangte, so war es mir nicht länger möglich, der Beantwortung der indiscreten Frage auszuweichen. Ich ersuchte den Botschafter von Schweinitz, der am Ende seines Urlaubs stand, mich vor der Rückkehr nach St. Petersburg in Varzin zu besuchen, um meine Instruction entgegenzunehmen. Vom 11. bis 13. October war Schweinitz mein Gast. Ich beauftragte ihn, sich sobald als möglich über Petersburg an das Hoflager des Kaisers Alexander nach Livadia zu begeben. Der Sinn meiner Instruction für Herrn von Schweinitz war, unser erstes Bedürfniß sei, die Freundschaft zwischen den großen Monarchien zu erhalten, welche der Revolution gegenüber mehr zu verlieren, als im Kampfe unter einander zu gewinnen hätten. Wenn dies zu unserm Schmerze zwischen Rußland und Oestreich nicht möglich sei, so könnten wir zwar ertragen, daß unsre Freunde gegen einander Schlachten verlören oder gewönnen, aber nicht, daß einer von beiden so schwer verwundet und geschädigt werde, daß seine Stellung als unabhängige und in Europa mitredende Großmacht gefährdet würde. Diese unsre Erklärung, welche von uns in zweifelsfreier Deutlichkeit zu erzwingen Gortschakow seinen Herrn bewogen hatte, um ihm den platonischen Charakter unsrer Liebe zu beweisen, hatte zur Folge, daß das russische Gewitter von Ostgalizien sich nach dem Balkan hin verzog, — und daß Rußland anstatt der mit uns abgebrochnen Verhandlungen dergleichen mit Oestreich, so viel ich mich erinnere, zunächst in Pest, im Sinne der Abmachungen von Reichstadt, wo die Kaiser Alexander und Franz Joseph am 8. Juli 1876 zusammengetroffen waren, einleitete unter dem Verlangen, sie vor

Digitized by Google

uns geheim zu halten. Diese Convention[1]), nicht der Berliner Congreß, ist die Grundlage des östreichischen Besitzes an Bosnien und der Herzegowina und hat den Russen während ihres Krieges mit den Türken die Neutralität Oestreichs gesichert.

## II.

Daß das russische Cabinet in den Abmachungen von Reichstadt den Oestreichern für ihre Neutralität die Erwerbung Bosniens zugestanden hat, läßt annehmen, daß Herr von Oubril uns nicht die Wahrheit sagte, indem er versicherte, es werde sich in dem Balkankriege nur um eine promenade militaire, um Beschäftigung des trop plein des Heeres und um Roßschweife und Georgenkreuze handeln; dafür wäre Bosnien ein zu hoher Preis gewesen. Wahrscheinlich hatte man in Petersburg darauf gerechnet, daß Bulgarien, wenn von der Türkei losgelöst, dauernd in Abhängigkeit von Rußland bleiben werde. Diese Berechnung würde wahrscheinlich auch dann nicht zugetroffen sein, wenn der Friede von San Stefano ungeschmälert zur Ausführung gekommen wäre. Um nicht vor dem eignen Volke für diesen Irrthum verantwortlich zu sein, hat man sich mit Erfolg bemüht, der deutschen Politik, der „Untreue" des deutschen Freundes die Schuld für den unbefriedigenden Ausgang des Krieges aufzubürden. Es war das eine unehrliche Fiction; wir hatten niemals etwas Andres in Aussicht gestellt als wohlwollende Neutralität, und wie ehrlich wir es damit gemeint haben, ergibt sich schon daraus, daß wir uns durch die von Rußland verlangte Geheimhaltung der Reichstadter Abmachungen vor uns in unserm Vertrauen und Wohlwollen für Rußland nicht irre machen ließen, sondern bereitwillig dem Wunsche, den der Graf Peter Schuwalow mir nach Friedrichsruh überbrachte, entgegen kamen, einen Congreß nach Berlin zu berufen. Der Wunsch

[1]) Abgeschlossen am 15. Januar 1877.

Digitized by Google

der russischen Regirung, vermittelst eines Congresses zu dem Frieden mit der Türkei zu gelangen, bewies, daß sie sich militärisch nicht stark genug fühlte, es auf Krieg mit England und Oestreich ankommen zu lassen, nachdem die rechtzeitige Besetzung von Constantinopel einmal versäumt war. Für die Mißgriffe der russischen Politik theilt Fürst Gortschakow ohne Zweifel mit jüngern und energischeren Gesinnungsgenossen die Verantwortlichkeit, aber frei davon ist er nicht. Wie stark seine Stellung, nach den russischen Traditionen gemessen, dem Kaiser gegenüber war, zeigt die Thatsache, daß er gegen den ihm bekannten Wunsch seines Herrn an dem Berliner Congresse als Vertreter Rußlands theilnahm. Indem er, gestützt auf seine Eigenschaft als Reichskanzler und auswärtiger Minister, seinen Sitz einnahm, entstand die eigenthümliche Situation, daß der vorgesetzte Reichskanzler und der seinem Ressort unterstellte Botschafter Schuwalow neben einander figurirten, der Träger der russischen Vollmacht aber nicht der Reichskanzler sondern der Botschafter war [1]).

Diese vielleicht actenmäßig nur aus den russischen Archiven und vielleicht auch aus diesen nicht nachweisbare, aber nach meiner Wahrnehmung unzweifelhafte Situation zeigt, daß auch in einer Regirung mit so einheitlicher und absoluter Spitze, wie der russischen, die Einheit der politischen Action nicht gesichert ist. Sie ist es vielleicht in höherm Grade in England, wo der leitende Minister und die Berichte, die er empfängt, der öffentlichen Kritik unterliegen, während in Rußland nur der jedesmalige Kaiser in der Lage ist, je nach seiner Menschenkenntniß und Befähigung zu beurtheilen, welcher von seinen berichtenden und vortragenden Dienern irrt oder ihn belügt, und von welchem er die Wahrheit erfährt. Ich will damit nicht sagen, daß der laufende Dienst des auswärtigen Amtes in London klüger betrieben wird als in Petersburg, aber die englische Regirung geräth seltener als die russische in die Noth-

[1]) S. o. S. 106.

Digitized by Google

wendigkeit, Irrthümer ihrer Untergebenen durch Unaufrichtigkeit wieder gut zu machen. Lord Palmerston hat freilich am 4. April 1856 im Unterhause mit einer von der Masse der Mitglieder wahrscheinlich nicht verstandenen Ironie gesagt, die Auswahl der dem Parlamente vorzulegenden Schriftstücke über Kars habe große Sorgfalt und Aufmerksamkeit von Personen, die nicht eine untergeordnete, sondern eine hohe Stellung im Auswärtigen einnähmen, erfordert. Das Blaubuch über Kars, die castrirten Depeschen von Sir Alexander Burnes aus Afghanistan und die Mittheilungen der Minister über die Entstehung der Note, welche die Wiener Conferenz 1854 dem Sultan anstatt der Mentschikowschen zur Unterzeichnung empfahl, sind Proben von der Leichtigkeit, mit welcher Parlament und Presse in England getäuscht werden können. Daß die Archive des Auswärtigen Amtes in London ängstlicher als irgendwo gehütet werden, läßt vermuthen, daß in ihnen noch manche ähnliche Probe zu entdecken sein würde. Im Ganzen wird man aber doch sagen dürfen, daß der Zar leichter zu belügen ist als das Parlament.

Bei den diplomatischen Verhandlungen über Ausführung der Bestimmungen des Berliner Congresses wurde in Petersburg erwartet, daß wir jede russische Auffassung der östreichisch-englischen gegenüber ohne weitres und namentlich ohne vorgängige Verständigung zwischen Berlin und Petersburg unterstützen und durchsetzen würden. Meine angedeutete, endlich ausgesprochene Forderung, die russischen Wünsche uns vertraulich, aber deutlich auszusprechen und darüber zu verhandeln, wurde eludirt, und ich erhielt den Eindruck, daß Fürst Gortschakow von mir, wie eine Dame von ihrem Verehrer, erwartete, daß ich die russischen Wünsche errathen und vertreten würde, ohne daß Rußland selbst sie auszusprechen und dadurch eine Verantwortlichkeit zu übernehmen brauchte. Selbst in Fällen, wo wir annehmen durften, der russischen Interessen und Absichten völlig gewiß zu sein, und glaubten, der russischen Politik einen Beweis unsrer Freundschaft freiwillig geben zu können, ohne

Digitized by Google

eigne Interessen zu schädigen, erfuhren wir statt der erwarteten Anerkennung eine nörgelnde Mißbilligung, weil wir angeblich in Richtung und Maß nicht das von unserm russischen Freunde Erwartete getroffen hatten. Auch wenn letztres unzweifelhaft der Fall war, hatten wir keinen bessern Erfolg. In diesem ganzen Verfahren lag eine berechnete Unehrlichkeit nicht nur uns, sondern auch dem Kaiser Alexander gegenüber, dessen Gemüthe die deutsche Politik als unehrlich und unzuverlässig erscheinen sollte. Votre amitié est trop platonique, hat die Kaiserin Marie einem unsrer Vertreter vorwurfsvoll gesagt. Platonisch bleibt die Freundschaft eines großmächtlichen Cabinets für die andern allerdings immer bis zu einem gewissen Grade; denn keine Großmacht kann sich in den ausschließlichen Dienst einer andern stellen. Sie wird immer ihre, nicht nur gegenwärtigen, sondern auch zukünftigen Beziehungen zu den übrigen im Auge behalten und dauernde, prinzipielle Feindschaft mit jeder von ihnen nach Möglichkeit vermeiden müssen. Für Deutschland mit seiner centralen, nach drei großen Angriffsfronten offnen Lage trifft das besonders zu.

Irrthümer in der Cabinetspolitik der großen Mächte strafen sich nicht sofort, weder in Petersburg noch in Berlin, aber unschädlich sind sie nie. Die geschichtliche Logik ist noch genauer in ihren Revisionen als unsre Oberrechenkammer. Bei Ausführung der Congreßbeschlüsse erwartete und verlangte Rußland, daß die deutschen Commissarien bei localen Verhandlungen darüber im Orient, bei Divergenzen zwischen russischen und andern Auffassungen, generell der russischen zustimmen sollten[1]). Uns konnte in manchen Fragen allerdings die objective Entscheidung ziemlich gleichgültig sein, es kam für uns nur darauf an, die Stipulationen ehrlich auszulegen und unsre Beziehungen auch zu den übrigen Großmächten nicht durch parteiisches Verhalten zu stören in Localfragen, die ein deutsches

[1]) Vgl. dazu die einer Depesche entnommene Charakteristik der Situation im Bismarck-Jahrbuch I 125 ff.

Digitized by Google

Interesse nicht berührten. Die leidenschaftliche Bitterkeit der Sprache aller russischen Organe, die durch die Censur autorisirte Verhetzung der russischen Volksstimmung gegen uns ließ es dann gerathen erscheinen, die Sympathien, die wir bei nichtrussischen Mächten noch haben konnten, uns nicht zu entfremden.

In dieser Situation nun kam ein eigenhändiges Schreiben des Kaisers Alexander, das trotz aller Verehrung für den bejahrten Freund und Oheim an zwei Stellen bestimmte Kriegsdrohungen enthielt in der Form, die völkerrechtlich üblich ist, etwa des Inhalts: wenn die Weigerung, das deutsche Votum dem russischen anzupassen, festgehalten wird, so kann der Friede zwischen uns nicht dauern. Dieses Thema war in scharfen und unzweideutigen Worten an zwei Stellen variirt. Daß Fürst Gortschakow, der am 6. September 1879 in einem Interview mit dem Correspondenten des orleanistischen „Soleil", Louis Peyramont, Frankreich eine sehr auffallende Liebeserklärung machte, auch an jenem Schreiben mitgearbeitet hatte, sah ich dem letztern an; durch zwei spätre Wahrnehmungen wurde meine Vermuthung bestätigt. Im October hörte eine Dame der Berliner Gesellschaft, die in dem Hôtel de l'Europe in Baden-Baden Zimmernachbarin Gortschakows war, ihn sagen: „j'aurais voulu faire la guerre, mais la France a d'autres intentions." Und am 1. November war der Pariser Correspondent der „Times" in der Lage, seinem Blatte zu melden, vor der Zusammenkunft in Alexandrowo habe der Zar an Kaiser Wilhelm geschrieben, sich über die Haltung Deutschlands beschwert und sich der Phrase bedient: „Der Kanzler Ew. Majestät hat die Versprechungen von 1870 vergessen" *).

*) Der Correspondent, Herr Oppert aus Blowitz in Böhmen, wird die Verbreitung dieser ihm doch wohl von Gortschakow zugegangenen Nachricht um so bereitwilliger übernommen haben, als er mir von dem Congreß her grollte. Auf den Wunsch Beaconsfields, der ihn bei guter Laune erhalten wollte, hatte ich ihm die dritte Classe des Kronenordens verschafft. Er war über die nach preußischen Begriffen ungewöhnlich hoch gegriffene Auszeichnung entrüstet, lehnte sie ab und verlangte die zweite Classe.

Digitized by Google

Angesichts der Haltung der russischen Presse, der steigenden Erregtheit der großen Massen des Volkes, der Truppenanhäufung unmittelbar längs der preußischen Grenzen wäre es leichtfertig gewesen, den Ernst der Situation und der kaiserlichen Drohung gegen den früher so verehrten Freund zu bezweifeln. Daß Kaiser Wilhelm auf den Rath des Feldmarschalls von Manteuffel am 3. September 1879 nach Alexandrowo ging, um die schriftlichen Drohungen seines Neffen mündlich begütigend zu beantworten, widerstrebte meinem Gefühle und meinem Urtheil über das, was noth thue.

## III.

Betrachtungen analog denen, welche den Versuch widerriethen, die complicirten Schwierigkeiten von 1863 auf dem Wege eines russischen Bündnisses zu lösen [1]), standen in der zweiten Hälfte der siebziger Jahre ebenfalls einer stärkern Accentuirung der russischen Freundschaft ohne Oestreich entgegen. Ich weiß nicht, in wie weit Graf Peter Schuwalow vor Beginn des letzten Balkankrieges und während des Congresses ausdrücklich beauftragt war, die Frage eines deutsch-russischen Bündnisses zu besprechen; er war nicht in Berlin beglaubigt, sondern in London, seine persönlichen Beziehungen zu mir gestatteten ihm aber, sowohl bei seinen vorübergehenden Berührungen Berlins auf der Durchreise wie während des Congresses mit mir alle Eventualitäten rückhaltlos zu besprechen.

Anfang Februar 1877 hatte ich von ihm ein längeres Schreiben aus London erhalten; meine Antwort und seine Erwiderung darauf lasse ich folgen:

Berlin, le 15 février 1877.

Cher Comte,

Je vous remercie des bonnes paroles que vous avez bien voulu m'écrire et je suis bien obligé au Cte. Munster pour

[1]) S. o. S. 62 ff.

Digitized by Google

avoir si bien interprété en cette occasion les sentiments, qui dès notre première connaissance ont formé entre nous un lien qui survivra aux relations politiques, qui aujourd'hui nous mettent en rapport. Parmi les regrets que me laissera la vie officielle, celui qui naîtra du souvenir de mes relations avec vous, sera des plus vifs.

Quel que soit l'avenir politique de nos deux pays, la part que j'ai prise au passé, me laissera la satisfaction, qu'au sujet de la nécessité de leur alliance, j'ai de tout temps été d'accord avec l'homme d'état le plus aimable parmi vos compatriotes. Tant que je resterai en place, je serai fidèle aux traditions qui m'ont guidé depuis 25 ans et dont les principes coincident avec les idées développées dans votre lettre au sujet des services que la Russie et l'Allemagne peuvent se rendre et se sont rendus mutuellement depuis plus d'un siècle sans que les intérêts spéciaux de l'une ou de l'autre en aient souffert. C'est cette conviction qui m'a guidé en 1848, en 54, en 63 comme dans la situation actuelle, et pour laquelle j'ai réussi à gagner l'opinion de la grande majorité de mes compatriotes. C'est une oeuvre qu'il sera peut-être plus facile de détruire qu'il n'a été de la créer, surtout dans le cas où mes successeurs ne mettraient pas la même constance que moi à cultiver des traditions dont l'expérience leur manquera, et quelquefois l'abnégation d'amour propre, qu'il faut pour subordonner les apparences au fond des affaires, les susceptibilités aux grands intérêts monarchiques. Un vieux routier de ma trempe ne se laisse pas facilement dérouter par de fausses alarmes, et dans l'intérêt de mon Souverain et de mon pays, je sais oublier les déboires qui pendant les derniers deux ans ne m'ont pas été épargnés de la part de chez vous; je ne tiens pas compte des „flirtations" que mon ancien ami et tuteur de Pétersbourg et mon jeune ami à Paris [1]) y entretiennent; mais avec les Chan-

[1]) Orlow.

Digitized by Google

celiers qui me suivront, il sera peut-être plus aisé d'égarer leur jugement politique en leur faisant entrevoir comme on l'a fait depuis trois ans, la facilité que l'on aurait chez vous à créer une coalition sur la base de la revanche. Le sangfroid avec lequel j'envisage cette éventualité, je ne pourrai pas le léguer à mon successeur. Avec des journaux officieux qui menacent, avec des câlineries parisiennes en feuilletons et en lettres aux dames politiques, il ne sera pas trop difficile un de ces jours de fausser la boussole à un ministre allemand épouvanté par l'idée de l'isolement, et pour l'éviter il prendra des engagements maladroits, mais difficiles à résoudre après coup. Ce ne sera pas moi dans tous les cas; car dès que j'aurai satisfait tant bien que mal aux exigences de la diète qui s'ouvrira le 22 et qui ne doit durer que quelques semaines, je me rendrai aux eaux pour ne plus revenir aux affaires. Je tiens le certificat de la faculté que je suis „untauglich", phrase officielle pour l'admission à la retraite, et qui dans cette circonstance ne dit que la triste vérité! Je n'y tiens plus.

Avant cette époque j'aurai à répondre au dernier énigme de votre politique; je suis maladroit à deviner, j'ai besoin d'être éclairé sur une pensée intime que j'ai à ce qu'il paraît, mal comprise par le passé. En ne recevant ni consigne ni avis, je ne saurai trouver la ligne étroite entre le reproche d'encourager le Turc en parlant paix et le soupçon de pousser traitreusement à la guerre. Je viens de passer sous le feu de ces accusations en sens opposé et je n'ai pas envie de m'y exposer de nouveau sans pilote et sans phare même qui indique le port où vous désirez nous voir arriver.

Bismarck.

Londres, le 25 févr. 1877.

Mon cher Prince,

J'ai été très profondément touché de votre si bonne lettre — seulement c'est un vrai remords pour moi que de penser à la

Digitized by Google

peine que vous vous êtes donnée de l'écrire et au temps précieux (quand c'est le vôtre) qu'elle vous à coûté!

Cette lettre restera un des meilleurs souvenirs de ma carrière politique et je la léguerai à mon fils.

Eloigné depuis un an de Berlin et de Pétersbourg, le doute s'était emparé de moi.

Je pensais que ce qui avait existé — n'existait peut-être plus. Vous m'en donnez la preuve contraire. Je m'en réjouis en bon Russe et de tout mon coeur.

Si je n'avais pas retrouvé en vous, cher Prince, l'homme qui ne varie jamais ni en politique, ni dans sa bienveillance pour ses amis, — c'est alors pour le coup que j'aurais vendu mes fonds russes comme vous aviez voulu le faire il y a trois ans, parce que vous aviez une trop haute opinion de moi.

J'ai copié quelques passages de votre lettre, et les ai envoyés à mon Empereur. Je sais que cela lui fera plaisir de les lire. Toutes les fois qu'il s'est trouvé en contact direct avec vous, il en est résulté du bon et de l'utile; or lire ce que vous écrivez à quelqu'un que vous honorez du titre d'ami, c'est pour l'Empereur, comme s'il était en rapports directs.

Inutile d'ajouter que j'ai omis tout ce qui concernait Gortschakow, car j'ai considéré vos allusions à son égard comme une preuve de confiance dans ma discrétion.

Tout mal informé que je suis (et pour cause) de ce que l'on veut à Pétersbourg, l'ajournement et le désarmement me paraissent probables.

La paix avec la Serbie et le Monténégro va être conclue, dit-on. Le grand-visir à adressé des lettres à Decazes et Derby pour leur déclarer que le Sultan promet d'accomplir spontanément toutes les réformes demandées par la conférence. L'Europe va nous demander d'accorder du temps à la Turquie. Serait-ce le moment favorable pour nous de déclarer la guerre et de nous aliéner encore davantage les sentiments de l'Europe?

Digitized by Google

Des affaires particulières me réclament impérieusement en Russie; je compte demander un court congé aussitôt qu'une décision sera prise chez nous dans un sens ou dans l'autre. J'espère, mon cher Prince, que vous me permettrez de vous voir à mon passage par Berlin — j'y tiens énormément.

Excusez la longueur de cette lettre pour la raison que vous n'avez pas un seul mot à y répondre.

Recevez encore une fois, cher Prince, mes chaleureux remerciements pour votre „kindness" et pour votre lettre, à laquelle je ne fais qu'une seule objection, c'est la façon dont vous parlez malheureusement de votre santé. — Dieu la soutiendra, j'en suis sûr, comme Il préserve tout ce qui est utile à des millions d'hommes et à la préservation de grands et de vastes intérêts.

Soyez assuré, cher Prince, que vous trouverez toujours en moi plus même qu'un admirateur, dont le nombre est assez grand sans moi, mais un homme qui vous est sincèrement attaché et dévoué de tout coeur.

Schouvaloff.

Noch vor dem Congreß berührte Graf Schuwalow die Frage eines ruſſiſch-deutſchen Schutz- und Trutzbündniſſes und ſtellte ſie direct. Ich beſprach mit ihm offen die Schwierigkeiten und Ausſichten, die die Bündnißfrage und zunächſt, wenn der Dreibund der Oſtmächte nicht haltbar wäre, die Wahl zwiſchen Oeſtreich und Rußland für uns habe. Er ſagte unter Anderm in der Diſcuſſion: „vous avez le cauchemar des coalitions", worauf ich erwiderte: „nécessairement". Als das ſicherſte Mittel dagegen bezeichnete er ein feſtes, unerſchütterliches Bündniß mit Rußland, weil bei Ausſchluß der letztern Macht aus dem Kreiſe unſrer Coalitionsgegner keine für uns lebensgefährliche Combination möglich ſei.

Ich gab dies zu, ſprach aber meine Befürchtung aus, daß die deutſche Politik, wenn ſie ihre Möglichkeiten auf das ruſſiſche Bünd-

Digitized by Google

niß einschränkte und allen übrigen Staaten den russischen Wünschen entsprechend absagte, Rußland gegenüber in eine ungleiche Stellung gerathen könne, weil die geographische Lage und die autokratische Verfassung Rußlands diesem für das Aufgeben des Bündnisses stets mehr Leichtigkeit gewähre, als wir haben würden, und weil das Festhalten an der alten Tradition des preußisch-russischen Bundes doch immer nur auf zwei Augen stehe, d. h. von dem Gemüthsleben des jedesmaligen Kaisers von Rußland abhänge. Unsre Beziehungen zu Rußland beruhten wesentlich auf dem persönlichen Verhältniß beider Monarchen zu einander und auf dessen richtiger Pflege durch höfische und diplomatische Geschicklichkeit, respective Gesinnung der beiderseitigen Vertreter. Wir hätten das Beispiel gehabt, daß bei ziemlich hülflosen preußischen Gesandten in Petersburg durch die Geschicklichkeit von Militärbevollmächtigten, wie der Generale von Rauch und Graf Münster, die gegenseitigen Beziehungen intim geblieben wären, trotz mancher berechtigten Empfindlichkeit auf beiden Seiten. Wir hätten ebenso erlebt, daß jähzornige oder reizbare Vertreter Rußlands, wie Budberg und Oubril, durch ihre Haltung in Berlin und durch ihre Berichterstattung, wenn sie persönlich verstimmt waren, Eindrücke erzeugten, welche auf die gegenseitigen Gesammtbeziehungen zweier Völker von einundeinhalb Hundert Millionen gefährlich zurückwirken konnten.

Ich erinnere mich, daß Fürst Gortschakow mir, als ich in Petersburg Gesandter war und seines unbegrenzten Vertrauens mich erfreute, mitunter, wenn er mich warten ließ, noch unerbrochne Berliner Berichte zu lesen gab, bevor er selbst sie durchgesehn hatte. Ich war zuweilen erstaunt, daraus zu entnehmen, mit welchem Uebelwollen mein früherer Freund Budberg seiner Empfindlichkeit über irgend ein Erlebniß in der Gesellschaft oder auch nur dem Bedürfniß, einen witzigen Sarkasmus über Berliner Verhältnisse am Hofe und in dem Ministerium anzubringen, die Aufgabe der Erhaltung der gegenwärtigen Beziehungen unter-



Digitized by Google

ordnete. Seine Berichte wurden natürlich dem Kaiser vorgelegt und zwar ohne Commentar und ohne Vortrag, und die kaiserlichen Randbemerkungen, von denen Gortschakow mir in der weitern geschäftlichen Correspondenz mitunter Einsicht gestattete, lieferten mir den zweifellosen Beweis, wie der uns wohlgesinnte Kaiser Alexander II. für die verstimmten Berichte von Budberg und Oubril empfänglich war und daraus nicht auf die falsche Darstellung seiner Vertreter, sondern auf den in Berlin herrschenden Mangel an einsichtiger und wohlwollender Politik schloß. Wenn der Fürst Gortschakow mir derartige Dinge unerbrochen zu lesen gab, um mit seinem Vertrauen zu coquettiren, so pflegte er zu sagen: „Vous oublierez ce que vous ne deviez pas lire," was ich natürlich, nachdem ich im Nebenzimmer die Depeschen durchgesehn hatte, zusagte und, so lange ich in Petersburg war, auch gehalten habe, da es nicht meine Aufgabe war, die Beziehungen beider Höfe durch Anklagen gegen den Vertreter des russischen in Berlin zu verschlechtern, und da ich ungeschickte Verwerthung meiner Meldungen zu höfischen Intrigen und Verhetzungen befürchtete.

Es wäre überhaupt zu wünschen, daß wir an jedem befreundeten Hofe durch Diplomaten vertreten wären, die ohne der Gesammtpolitik des eignen Vaterlandes vorzugreifen, doch nach Möglichkeit die Beziehungen beider betheiligten Staaten dadurch pflegten, daß sie Verstimmungen und Klatsch nach Möglichkeit verschwiegen, ihr Bedürfniß, witzig zu sein, zügelten und *eher* die förderliche Seite der Sache hervorhöben. Ich habe die Berichte unsrer Vertreter an deutschen Höfen höhern Orts oft nicht vorgelegt, weil sie mehr die Tendenz hatten, pikant zu sein oder verstimmende Aeußerungen oder Erscheinungen mit Vorliebe zu melden und zu würdigen, als die Beziehungen zwischen beiden Höfen zu bessern und zu pflegen, so lange letztres, wie in Deutschland *stets* der Fall ist, die Aufgabe unsrer Politik war. Ich habe mich für berechtigt gehalten, aus Petersburg und Paris Dinge, die zu Hause nur zwecklos verstimmen konnten oder sich lediglich zu satirischen

Digitized by Google

Darstellungen eigneten, zu verschweigen, und als ich Minister war, dergleichen allerhöchsten Orts nicht vorzulegen. In der Stellung eines Botschafters am Hofe einer Großmacht findet die Verpflichtung zur mechanischen Berichterstattung über alle am Domicil des Botschafters vorkommenden thörichten Reden und Bosheiten nicht Anwendung. Ein Botschafter nicht nur, sondern auch jeder deutsche Diplomat an einem deutschen Hofe, sollte nicht Berichte schreiben, wie sie Budberg, Oubril aus Berlin, Balabin aus Wien nach Hause sandten in der Berechnung, daß sie als witzig mit Interesse und mit selbstgefälliger Heiterkeit gelesen würden, sondern er sollte sich, so lange die Verhältnisse freundlich sind und bleiben sollen, des Hetzens und Klatschens enthalten. Wer nur das Förmliche des Geschäftsganges im Auge hat, wird es allerdings für das Richtigste halten, daß der Gesandte rückhaltlos meldet, was er hört, und es dem Minister überläßt, über was er hinwegsehn und was er betonen will. Ob das aber sachlich zweckmäßig ist, hängt von der Persönlichkeit des Ministers ab. Da ich mich für ebenso einsichtig hielt wie Herrn von Schleinitz und einen tiefern und gewissenhaftern Antheil an dem Schicksal unsres Landes nahm als er, so habe ich mich für berechtigt und verpflichtet gehalten, manches nicht zu seiner Kenntniß zu bringen, was in seinen Händen Verhetzungen und Intrigen am Hofe im Sinne einer Politik dienen konnte, die nicht die des Königs war.

Ich kehre von dieser Abschweifung zu den Besprechungen zurück, die ich zur Zeit des Balkankrieges mit dem Grafen Peter Schuwalow gehabt habe. Ich sagte ihm, daß wir, wenn wir der Festigkeit eines Bündnisses mit Rußland die Beziehungen zu allen andern Mächten zum Opfer brächten, uns bei acuten Vorkommnissen von französischer und östreichischer Revanchelust bei unsrer exponirten geographischen Lage in einer gefährlichen Abhängigkeit von Rußland befinden würden. Die Verträglichkeit Rußlands mit Mächten, die nicht auch ohne sein Wohlwollen bestehn könnten, hätte ihre Grenzen, namentlich bei einer Politik, wie die des Fürsten Gor-

Digitized by Google

tschakow, die mich mitunter an asiatische Auffassungen erinnerte. Er habe oft jeden politischen Einwand einfach mit dem Argumente niedergeschlagen: „l'empereur est fort irrité“, worauf ich ironisch zu antworten pflegte: „Eh, le mien donc!“ Schuwalow bemerkte dazu: „Gortschakoff est un animal“, was in dem Petersburger Jargon nicht so grob gemeint ist, wie es klingt, „il n'a aucune influence“; er verdanke es überhaupt nur der Achtung des Kaisers vor dem Alter und dem frühern Verdienste, daß er formell noch die Geschäfte führe. Worüber könnten Rußland und Preußen ernsthaft jemals in Streit gerathen? Es gebe gar keine Frage zwischen ihnen, die wichtig genug dazu wäre. Das letztre gab ich zu, erinnerte aber an Olmütz und den siebenjährigen Krieg, man gerathe auch aus unwichtigen Ursachen in Händel, sogar aus Formfragen; es würde manchen Russen auch ohne Gortschakow schwer, einen Freund als gleichberechtigt zu betrachten und zu behandeln, ich wäre in dem Punkte der Form persönlich nicht empfindlich — aber das jetzige Rußland habe bis auf Weitres nicht blos die Formen, sondern auch die Ansprüche Gortschakows.

Ich lehnte die „Option“ zwischen Oestreich und Rußland auch damals ab und empfahl den Bund der drei Kaiser oder doch die Pflege des Friedens zwischen ihnen.

Digitized by Google

## Neunundzwanzigstes Kapitel.

# Der Dreibund.

### I.

Der Dreibund, den ich ursprünglich nach dem Frankfurter Frieden zu erreichen suchte und über den ich schon im September 1870 von Meaux aus in Wien und Petersburg sondirt hatte, war ein Bund der drei Kaiser mit dem Hintergedanken des Beitritts des monarchischen Italiens und gerichtet auf den, wie ich befürchtete, in irgend einer Form bevorstehenden Kampf zwischen den beiden europäischen Richtungen, die Napoleon die republikanische und die kosakische genannt hat und die ich nach heutigen Begriffen bezeichnen möchte einerseits als das System der Ordnung auf monarchischer Grundlage, andrerseits als die sociale Republik, auf deren Niveau die antimonarchische Entwicklung langsam oder sprungweise hinabzusinken pflegt, bis die Unerträglichkeit der dadurch geschaffenen Zustände die enttäuschte Bevölkerung für gewaltsame Rückkehr zu monarchischen Institutionen in cäsarischer Form empfänglich macht. Diesem circulus vitiosus zu entgehn, oder das Eintreten in ihn der gegenwärtigen Generation oder ihren Kindern womöglich zu ersparen, halte ich für eine Aufgabe, die den noch lebenskräftigen Monarchien näher liegen sollte als die Rivalität um den Einfluß auf die nationalen Fragmente, welche die Balkanhalbinsel bevölkern. Wenn die monarchischen Regirungen

Digitized by Google

für das Bedürfniß des Zusammenhaltens im Interesse staatlicher und gesellschaftlicher Ordnung kein Verständniß haben, sondern sich chauvinistischen Regungen ihrer Unterthanen dienstbar machen, so befürchte ich, daß die internationalen revolutionären und socialen Kämpfe, die auszufechten sein werden, um so gefährlicher und für den Sieg der monarchischen Ordnung schwieriger sich gestalten werden. Ich habe die nächstliegende Assecuranz gegen diese Kämpfe seit 1871 in dem Dreikaiserbunde und in dem Bestreben gesucht, dem monarchischen Prinzipe in Italien eine feste Anlehnung an diesen Bund zu gewähren. Ich war nicht ohne Hoffnung auf einen dauernden Erfolg, als im September 1872 die Zusammenkunft der drei Kaiser in Berlin, demnächst die Besuche meines Kaisers in Petersburg im Mai, des Königs von Italien in Berlin im September, des deutschen Kaisers in Wien im October des folgenden Jahres stattfanden. Die erste Trübung dieser Hoffnung wurde 1875 verursacht durch die Hetzereien des Fürsten Gortschakow[1]), der die Lüge verbreitete, daß wir Frankreich, bevor es sich von seinen Wunden erholt hätte, zu überfallen beabsichtigten.

Ich bin zur Zeit der Luxemburger Frage (1867) ein grundsätzlicher Gegner von Präventivkriegen gewesen, d. h. von Angriffskriegen, die wir um deshalb führen würden, weil wir vermutheten, daß wir sie später mit dem besser gerüsteten Feinde zu bestehn haben würden. Daß wir 1875 Frankreich besiegt haben würden, war nach der Ansicht unsrer Militärs wahrscheinlich; aber nicht so wahrscheinlich war es, daß die übrigen Mächte neutral geblieben sein würden. Wenn schon in den letzten Monaten vor den Versailler Verhandlungen die Gefahr europäischer Einmischung mich täglich beängstigte, so würde die scheinbare Gehässigkeit eines Angriffs, den wir unternommen hätten, nur um Frankreich nicht wieder zu Athem kommen zu lassen, einen willkommnen Vorwand zunächst für englische Humanitätsphrasen geboten haben, dann aber

[1]) Kap. 26, s. o. S. 174.

Digitized by Google

auch für Rußland, um aus der Politik der persönlichen Freundschaft der beiden Kaiser einen Uebergang zu der des kühlen russischen Staatsinteresses zu finden, das 1814 und 1815 bei Absteckung des französischen Gebiets maßgebend gewesen war. Daß es für die russische Politik eine Grenze giebt, über die hinaus das Gewicht Frankreichs in Europa nicht vermindert werden darf, ist erklärlich. Dieselbe war, wie ich glaube, mit dem Frankfurter Frieden erreicht, und diese Thatsache war vielleicht 1870 und 1871 in Petersburg noch nicht in dem Maße zum Bewußtsein gekommen, wie fünf Jahre später. Ich glaube kaum, daß das russische Cabinet während unsres Krieges deutlich vorausgesehn hat, daß es nach demselben ein so starkes und consolidirtes Deutschland zum Nachbar haben würde. Im Jahre 1875 nahm ich an, daß an der Newa schon einige Zweifel darüber herrschten, ob es richtig gewesen sei, die Dinge so weit kommen zu lassen, ohne in die Entwicklung einzugreifen. Die aufrichtige Freundschaft und Verehrung Alexanders II. für seinen Oheim deckten das Unbehagen, das die amtlichen Kreise bereits empfanden. Hätten wir damals den Krieg erneuern wollen, nur um das kranke Frankreich nicht genesen zu lassen, so würde unzweifelhaft nach einigen mißlungenen Conferenzen zur Verhütung des Krieges unsre Kriegführung sich in Frankreich in der Lage befunden haben, die ich in Versailles bei der Verschleppung der Belagerung befürchtet hatte. Die Beendigung des Krieges würde nicht durch einen Friedensschluß unter vier Augen, sondern in einem Congresse zu Stande gekommen sein, wie 1814 unter Zuziehung des besiegten Frankreich und vielleicht bei der Mißgunst, der wir ausgesetzt waren, ebenso wie damals unter Leitung eines neuen Talleyrand.

Ich hatte schon in Versailles befürchtet, daß die Betheiligung Frankreichs an den Londoner Conferenzen über die das Schwarze Meer betreffenden Clauseln des Pariser Friedens dazu benutzt werden könnte, um mit der Dreistigkeit, die Talleyrand in Wien bewiesen hatte, die deutsch-französische Frage als Pfropfreis auf die pro-

Digitized by Google

grammmäßigen Erörterungen zu setzen. Aus dem Grunde habe ich, trotz vielseitiger Befürwortung, die Betheiligung Favres an jener Conferenz durch äußere und innere Einflüsse verhindert. Ob Frankreich 1875 unserm Anfalle gegenüber in seiner Vertheidigung so schwach gewesen sein würde, wie unsre Militärs annahmen, erscheint fraglich, wenn man sich erinnert, daß in dem französisch-englisch-östreichischen Vertrage vom 3. Januar 1815 das besiegte und noch theilweise besetzte, durch zwanzig Kriegsjahre erschöpfte Frankreich doch noch bereit war, für die Coalition gegen Preußen und Rußland 150 000 Mann sofort und demnächst 300 000 in's Feld zu führen. Die 300 000 in unsrer Gefangenschaft gewesenen altgedienten Soldaten befanden sich wieder in Frankreich, und wir hätten die russische Macht schließlich wohl nicht wie im Januar 1815 wohlwollend neutral, sondern vielleicht feindlich hinter uns gehabt. Aus dem Gortschakowschen Circular-Telegramm vom Mai 1875 [1]) an alle russischen Gesandschaften geht hervor, daß die russische Diplomatie bereits zu einer Thätigkeit gegen unsre angebliche Neigung zur Friedensstörung veranlaßt worden war.

Auf diese Episode folgten die unruhigen Bestrebungen des russischen Reichskanzlers, unsre und besonders meine persönlich guten Beziehungen zum Kaiser Alexander zu trüben, unter anderm dadurch, daß er, wie im 28. Kapitel erzählt ist, durch Vermittlung des Generals von Werder die Ablehnung des Versprechens der Neutralität für den Fall eines russisch-östreichischen Krieges von mir erpreßte. Daß das russische Cabinet sich alsdann direct und im Geheimen an das Wiener wandte, bezeichnet wiederum eine Phase der Gortschakowschen Politik, die meinem Streben nach einem monarchisch-conservativen Dreibunde nicht günstig war.

---

[1]) S. o. S. 174.

Digitized by Google

## II.

Graf Schuwalow hatte vollkommen Recht, wenn er mir sagte, daß mir der Gedanke an Coalitionen böse Träume verursache [1]). Wir hatten gegen zwei der europäischen Großmächte siegreiche Kriege geführt; es kam darauf an, wenigstens einen der beiden mächtigen Gegner, die wir im Felde bekämpft hatten, der Versuchung zu entziehn, die in der Aussicht lag, im Bunde mit andern Revanche nehmen zu können. Daß Frankreich das nicht sein konnte, lag für jeden Kenner der Geschichte und der gallischen Nationalität auf der Hand, und wenn ein geheimer Vertrag von Reichstadt ohne unsre Zustimmung und unser Wissen möglich war, so war auch die alte Kaunitzsche Coalition von Frankreich, Oestreich, Rußland nicht unmöglich, sobald die ihr entsprechenden, in Oestreich latent vorhandenen Elemente dort an das Ruder kamen. Sie konnten Anknüpfungspunkte finden, von denen aus sich die alte Rivalität, das alte Streben nach deutscher Hegemonie als Factor der östreichischen Politik wieder beleben ließ in Anlehnung, sei es an Frankreich, die zur Zeit des Grafen Beust und der Salzburger Begegnung mit Louis Napoleon, August 1867, in der Luft schwebte, sei es in Annäherung an Rußland, wie sie sich in dem geheimen Abkommen von Reichstadt erkennen ließ.

Die Frage, welche Unterstützung Deutschland von England in einem solchen Falle zu erwarten haben würde, will ich nicht ohne Weitres im Rückblick auf die Geschichte des siebenjährigen Krieges und des Wiener Congresses beantworten, es aber doch als wahrscheinlich bezeichnen, daß ohne die Siege Friedrichs des Großen die Sache des Königs von Preußen damals noch früher von England wäre fallen gelassen worden.

In dieser Situation lag die Aufforderung zu dem Versuch,

[1]) S. o. S. 224.

Digitized by Google

die Möglichkeit der antideutschen Coalition durch vertragsmäßige Sicherstellung der Beziehungen zu wenigstens einer der Großmächte einzuschränken. Die Wahl konnte nur zwischen Oestreich und Rußland stehn, da die englische Verfassung Bündnisse von gesicherter Dauer nicht zuläßt und die Verbindung mit Italien allein ein hinreichendes Gegengewicht gegen eine Coalition der drei übrigen Großmächte auch dann nicht gewährte, wenn die zukünftige Haltung und Gestaltung Italiens nicht nur von Frankreich, sondern auch von Oestreich unabhängig gedacht wurde. Es blieb, um das Feld der Coalitionsbildung zu verkleinern, nur die bezeichnete Wahl.

Für materiell stärker hielt ich die Verbindung mit Rußland. Sie hatte mir früher auch als sichrer gegolten, weil ich die traditionelle dynastische Freundschaft, die Gemeinsamkeit des monarchischen Erhaltungstriebes und die Abwesenheit aller eingebornen Gegensätze in der Politik für sichrer hielt als die wandelbaren Eindrücke der öffentlichen Meinung in der ungarischen, slavischen und katholischen Bevölkerung der habsburgischen Monarchie. Absolut sicher für die Dauer war keine der beiden Verbindungen, weder das dynastische Band mit Rußland, noch das populäre ungarisch-deutscher Sympathie. Wenn in Ungarn stets die besonnene politische Erwägung den Ausschlag gäbe, so würde diese tapfere und unabhängige Nation sich darüber klar bleiben, daß sie als Insel in dem weiten Meere slavischer Bevölkerungen sich bei ihrer verhältnißmäßig geringen Ziffer nur durch Anlehnung an das deutsche Element in Oestreich und in Deutschland sicher stellen kann. Aber die Kossuthsche Episode und die Unterdrückung der reichstreuen deutschen Elemente in Ungarn selbst und andre Symptome zeigten, daß in kritischen Momenten das Selbstvertrauen des ungarischen Husaren und Advocaten stärker ist als die politische Berechnung und die Selbstbeherrschung. Läßt doch auch in ruhigen Zeiten mancher Magyar sich von den Zigeunern das Lied „Der Deutsche ist ein Hundsfott“ aufspielen!

Digitized by Google

Zu den Bedenken über die zukünftigen östreichisch-deutschen Beziehungen kam der Mangel an Augenmaß für politische Möglichkeiten, infolge dessen das deutsche Element in Oestreich die Fühlung mit der Dynastie und die Leitung verloren hat, die ihm in der geschichtlichen Entwicklung zugefallen war. Zu Sorgen für die Zukunft eines östreichisch-deutschen Bundes gab ferner die confessionelle Frage Anlaß, die Erinnerung an den Einfluß der Beichtväter der Kaiserlichen Familie, die Möglichkeit der Herstellung französischer Beziehungen auf katholisirender Unterlage, sobald in Frankreich eine entsprechende Wandlung der Form und der Prinzipien der Staatsleitung eingetreten wäre. Wie fern oder wie nahe eine solche in Frankreich liegt, entzieht sich jeder Berechnung.

Dazu kam endlich die polnische Seite der östreichischen Politik. Wir können von Oestreich nicht verlangen, daß es auf die Waffe verzichte, die es in der Pflege des Polenthums in Galizien Rußland gegenüber besitzt. Die Politik, die 1846 dazu führte, daß östreichische Beamte Preise auf die Köpfe polnischer Insurgenten setzten, war möglich, weil Oestreich die Vortheile der heiligen Allianz, des Bündnisses der drei Ostmächte, durch ein adäquates Verhalten in den polnischen und orientalischen Dingen bezahlte, gleichsam durch einen Assecuranzbeitrag zu einem gemeinsamen Geschäfte. Bestand der Dreibund der Ostmächte, so konnte Oestreich seine Beziehungen zu den Ruthenen in den Vordergrund stellen; löste er sich auf, so war es rathsamer, den polnischen Adel für den Fall eines russischen Krieges zur Verfügung zu haben. Galizien ist überhaupt der östreichischen Monarchie lockrer angefügt, als Posen und Westpreußen der preußischen. Die östreichische, gegen Osten offne Provinz ist außerhalb der Grenzmauer der Karpathen künstlich angeklebt, und Oestreich könnte ohne sie ebenso gut bestehn, wenn es für die 5 oder 6 Millionen Polen und Ruthenen einen Ersatz innerhalb des Donaubeckens fände. Pläne der Art in Gestalt eines Eintausches rumänischer und südslavischer Bevölkerungen gegen Galizien, unter Herstellung Polens mit einem Erzherzoge an der Spitze, sind während

Digitized by Google

des Krimkrieges und 1863 von berufner und unberufner Seite erwogen worden. Die alten preußischen Provinzen aber sind von Posen und Westpreußen durch keine natürliche Grenze getrennt, und der Verzicht auf sie wäre unausführbar. Die Frage der Zukunft Polens ist deshalb unter den Vorbedingungen eines deutsch-östreichischen Kriegsbündnisses eine besonders schwierige.

## III.

In dieser Erwägung nöthigte mich der drohende Brief des Kaisers Alexander (1879) zu festem Entschlusse behufs Abwehr und Wahrung unsrer Unabhängigkeit von Rußland. Ein östreichisches Bündniß war ziemlich bei allen Parteien populär, bei den Conservativen aus einer geschichtlichen Tradition, bezüglich deren man zweifelhaft sein kann, ob sie grade von dem Standpunkt einer conservativen Fraction heut zu Tage als folgerichtig gelten könne. Thatsache ist aber, daß die Mehrheit der Conservativen in Preußen die Anlehnung an Oestreich als ihren Tendenzen entsprechend ansieht, auch wenn vorübergehend eine Art von Wettlauf im Liberalismus zwischen den beiden Regirungen stattfand. Der conservative Nimbus des östreichischen Namens überwog bei den meisten Mitgliedern dieser Fraction den Eindruck der theils überwundenen, theils neuen Vorstöße auf dem Gebiete des Liberalismus und der gelegentlichen Neigung zu Annäherungen an die Westmächte und speciell an Frankreich. Noch näher lagen die Erwägungen, welche den Katholiken den Bund mit der vorwiegend katholischen Großmacht als nützlich erscheinen ließen. Der nationalliberalen Partei war ein vertragsmäßig verbrieftes Bündniß des neuen Deutschen Reiches mit Oestreich ein Weg, auf dem man der Lösung der 1848er Cirkelquadratur näher kam, ohne an den Schwierigkeiten zu scheitern, die einer unitarischen Verbindung nicht nur zwischen Oestreich und Preußen-Deutschland, sondern schon innerhalb des östreichisch-ungarischen

Digitized by Google

Gesammtreiches entgegen standen. Es gab also auf unserm parlamentarischen Gebiete außer der socialdemokratischen Partei, deren Zustimmung überhaupt zu keiner Art von Regirungspolitik zu haben war, keinen Widerspruch gegen und sehr viel Vorliebe für das Bündniß mit Oestreich.

Auch die Traditionen des Völkerrechts waren von den Zeiten des Römischen Reiches deutscher Nation und des Deutschen Bundes her theoretisch darauf zugeschnitten, daß zwischen dem gesammten Deutschland und der habsburgischen Monarchie eine staatsrechtliche Verbindung bestand, durch welche diese mitteleuropäischen Ländermassen theoretisch zum gegenseitigen Beistande verpflichtet erschienen. Praktisch allerdings ist ihre politische Zusammengehörigkeit in der Vorgeschichte nur selten zum Ausdruck gekommen; aber man konnte Europa und namentlich Rußland gegenüber mit Recht geltend machen, daß ein dauernder Bund zwischen Oestreich und dem heutigen Deutschen Reiche völkerrechtlich nichts Neues sei. Diese Fragen der Popularität in Deutschland und des Völkerrechts standen jedoch für mich in zweiter Linie und waren zu erwägen als Hülfsmittel für die eventuelle Ausführung. Im Vordergrunde stand die Frage, ob der Durchführung des Gedankens sofort näher zu treten und mit welchem Maße von Entschiedenheit der voraussichtliche Widerstand des Kaisers Wilhelm aus Gründen, die weniger der Politik als dem Gemüthsleben angehörten, zu bekämpfen sein würde. Mir erschienen die Gründe, die in der politischen Situation uns auf ein östreichisches Bündniß hinwiesen, so zwingender Natur, daß ich nach einem solchen auch gegen den Widerstand unsrer öffentlichen Meinung gestrebt haben würde.

## IV.

Als Kaiser Wilhelm sich nach Alexandrowo begab (3. September), hatte ich schon in Gastein eine Begegnung mit dem Grafen Andrassy eingeleitet, die am 27. und 28. August stattfand.

Digitized by Google

Nachdem ich ihm die Lage dargelegt hatte, zog er daraus die Folgerung mit den Worten: „Gegen ein russisch-französisches Bündniß ist der natürliche Gegenzug ein östreichisch-deutsches.“ Ich erwiderte, daß er damit die Frage formulirt habe, zu deren Besprechung ich unsre Zusammenkunft angeregt hätte, und wir kamen leicht zu einer vorläufigen Verständigung über ein rein defensives Bündniß gegen einen russischen Angriff auf einen von beiden Theilen, dagegen fand mein Vorschlag, das Bündniß auch auf andre als russische Angriffe auszudehnen, bei dem Grafen keinen Anklang.

Nachdem ich nicht ohne Schwierigkeit die Ermächtigung Sr. Majestät dazu erlangt hatte, in amtliche Verhandlungen einzutreten, nahm ich zu dem Zwecke meinen Rückweg über Wien.

Vor meiner Abreise von Gastein richtete ich am 10. September folgendes Schreiben an den König von Baiern:

„Gastein, den 10. September 1879.

Eure Majestät haben früher die Gnade gehabt, Allerhöchstihre Zufriedenheit mit den Bestrebungen auszusprechen, welche meinerseits dahin gerichtet waren, dem Deutschen Reiche Frieden und Freundschaft mit den beiden großen Nachbarreichen Oestreich und Rußland gleichmäßig zu erhalten. Im Laufe der letzten drei Jahre ist diese Aufgabe um so schwieriger geworden, je mehr die russische Politik dem Einflusse der theils kriegerischen, theils revolutionären Tendenzen des Panslavismus sich hingegeben hat. Schon im Jahre 1876 wurde uns von Livadia aus wiederholentlich die Forderung gestellt, uns darüber in verbindlicher Form zu erklären, ob das Deutsche Reich in einem Kriege zwischen Rußland und Oestreich neutral bleiben werde. Es gelang nicht, dieser Erklärung auszuweichen, und das russische Kriegswetter zog einstweilen nach dem Balkan ab. Die auch nach dem Congresse noch immer großen Erfolge, welche die russische Politik infolge dieses Krieges gewonnen hat, haben leider die Erregtheit der russischen Politik nicht in dem Maße abgekühlt, wie es für das friedliebende Europa wünschens-

Digitized by Google

werth wäre. Die russischen Bestrebungen sind unruhig und friedlos geblieben; der Einfluß des panslavistischen Chauvinismus auf die Stimmungen des Kaisers Alexander hat sich gesteigert, und mit der, wie es leider scheint, ernstlichen Ungnade des Grafen Schuwalow hat dessen Werk, der Berliner Congreß, seine Verurtheilung durch den Kaiser erfahren. Der leitende Minister, insoweit es einen solchen in Rußland gegenwärtig giebt, ist der Kriegsminister Milutin. Auf sein Verlangen sind jetzt nach dem Frieden, wo Rußland von niemand bedroht ist, die gewaltigen Rüstungen erfolgt, welche trotz der Finanzopfer des Krieges den Friedensstand des russischen Heeres um 56000, den Stand der mobilen westlichen Kriegsarmee um fast 400000 Mann steigerten. Diese Rüstungen können nur gegen Oestreich oder Deutschland bestimmt sein, und die Truppenaufstellungen im Königreich Polen entsprechen einer solchen Bestimmung. Der Kriegsminister hat auch den technischen Commissionen*) gegenüber rückhaltlos geäußert, daß Rußland sich auf einen Krieg ‚mit Europa' einrichten müsse.

Wenn es zweifellos ist, daß der Kaiser Alexander, ohne den Türkenkrieg zu wollen, unter dem Drucke der panslavistischen Einflüsse denselben dennoch geführt hat, und wenn inzwischen dieselbe Partei ihren Einfluß dadurch gesteigert hat, daß dem Kaiser die Agitation, welche hinter ihr steht, heut mehr und gefährlicheren Eindruck macht als früher, so liegt die Befürchtung nahe, daß es ihr ebenso gelingen kann, die Unterschrift des Kaisers Alexander für weitre kriegerische Unternehmungen nach Westen zu gewinnen. Die europäischen Schwierigkeiten, welchen Rußland auf diesem Wege begegnen könnte, können einen Minister wie Milutin oder Makoff wenig schrecken, wenn es wahr ist, was die Conservativen in Rußland befürchten, daß die Bewegungspartei, indem sie Rußland in schwere Kriege zu verwickeln sucht, weniger einen Sieg Rußlands über das Ausland, als einen Umsturz im Innern Rußlands erstrebt.

*) Welche gewisse Bestimmungen des Berliner Vertrages vom 13. Juli 1878 auszuführen hatten.

Digitized by Google

Ich kann mich unter diesen Umständen der Ueberzeugung nicht erwehren, daß der Friede durch Rußland, und zwar nur durch Rußland, in der Zukunft, vielleicht auch in naher Zukunft, bedroht sei. Die nach unsern Berichten in jüngster Zeit versuchten Ermittlungen, ob Rußland in Frankreich und Italien, wenn es Krieg beginnt, Beistand finden würde, haben freilich ein negatives Resultat ergeben. Italien ist machtlos befunden worden, und Frankreich hat erklärt, daß es jetzt keinen Krieg wolle und im Bunde mit Rußland allein sich für einen Angriffskrieg gegen Deutschland nicht stark genug fühle.

In dieser Lage hat nun Rußland in den letzten Wochen an uns Forderungen gestellt, welche darauf hinausgehn, daß wir definitiv zwischen Rußland und Oestreich optiren sollen, indem wir die deutschen Mitglieder der orientalischen Commissionen anwiesen, in den zweifelhaften Fragen mit Rußland zu stimmen, während in diesen Fragen unsrer Meinung nach die richtige Auslegung der Congreßbeschlüsse auf Seiten der durch Oestreich, England und Frankreich gebildeten Majorität ist, und Deutschland deshalb mit dieser gestimmt hat, so daß Rußland theils mit, theils ohne Italien allein die Minorität bildet. Obschon diese Fragen, wie z. B. die Lage der Brücke bei Silistria, die der Türkei vom Congreß concedirte Militärstraße in Bulgarien, die Verwaltung der Post und Telegraphie und der Grenzstreit über einzelne Dörfer an sich im Vergleich mit dem Frieden großer Reiche sehr unbedeutende sind, so war das russische Verlangen, daß wir in Betreff derselben nicht mehr mit Oestreich, sondern mit Rußland stimmen sollten, nicht einmal, sondern wiederholt von unzweideutigen Drohungen begleitet bezüglich der Folgen, welche unsre Weigerung eventuell für die internationalen Beziehungen beider Länder haben würde. Diese auffällige Thatsache war, da sie mit dem Rücktritt des Grafen Andrassy *) zusammenfiel, geeignet, die Besorgniß zu erwecken, daß

*) Am 14. August hatte der Kaiser Franz Joseph die von dem Grafen Andrassy nachgesuchte Entlassung im Prinzip genehmigt, sich aber die definitive

Digitized by Google

zwischen Rußland und Oestreich eine geheime Verständigung zum Nachtheile Deutschlands stattgefunden hätte. Diese Besorgniß ist aber unbegründet; Oestreich fühlt gegenüber der Unruhe der russischen Politik dasselbe Unbehagen wie wir und scheint zu einer Verständigung mit uns behufs gemeinsamer Abwehr eines etwaigen russischen Angriffs auf eine der beiden Mächte geneigt zu sein.

Ich würde es für eine wesentliche Garantie des europäischen Friedens und der Sicherheit Deutschlands halten, wenn das Deutsche Reich auf eine solche Abmachung mit Oestreich einginge, welche zum Zweck hätte, den Frieden mit Rußland nach wie vor sorgfältig zu pflegen, aber wenn trotzdem eine der beiden Mächte angegriffen würde, einander beizustehn. Im Besitze dieser gegenseitigen Assecuranz könnten beide Reiche sich nach wie vor der erneuten Befestigung des Dreikaiserbundes widmen. Das Deutsche Reich im Bunde mit Oestreich würde der Anlehnung Englands nicht entbehren und bei der friedfertigen Politik der beiden großen Reichskörper den Frieden Europas mit zwei Millionen Streitern verbürgen. Der rein defensive Charakter dieser gegenseitigen Anlehnung der beiden deutschen Mächte aneinander könnte auch für niemand etwas Herausforderndes haben, da dieselbe gegenseitige Assecuranz beider in dem deutschen Bundesverhältniß von 1815 schon 50 Jahre völkerrechtlich bestanden hat.

Unterbleibt jedes Abkommen derart, so wird man es Oestreich nicht verargen können, wenn es unter dem Drucke russischer Drohungen und ohne Gewißheit über Deutschland schließlich entweder bei Frankreich oder bei Rußland selbst nähere Fühlung sucht. Träte der letztre Fall ein, so wäre Deutschland bei seinem Ver-

---

Enthebung vorbehalten, bis über den Nachfolger Beschluß gefaßt sei. Der Graf verstand sich dazu, noch einige Zeit in Function zu bleiben, um das Bündniß mit Deutschland zu Stande zu bringen. Am 8. October wurde seine Verabschiedung und die Ernennung seines Nachfolgers Haymerle veröffentlicht.



Digitized by Google

hältniß zu Frankreich der gänzlichen Isolirung auf dem Continent ausgesetzt. Nähme Oestreich aber bei Frankreich und England Fühlung, ähnlich wie 1854, so wäre Deutschland auf Rußland allein angewiesen und wenn es sich nicht isoliren wollte, an die wie ich fürchte fehlerhaften und gefährlichen Bahnen der russischen innern und äußern Politik gebunden.

Zwingt uns Rußland, zwischen ihm und Oestreich zu optiren, so glaube ich, daß Oestreich die conservative und friedliebende Richtung für uns anzeigen würde, Rußland aber eine unsichre.

Ich wage mich der Hoffnung hinzugeben, daß Eure Majestät nach Allerhöchstdero mir bekannter politischer Auffassung meine vorstehende Ueberzeugung theilen, und würde glücklich sein, wenn ich darüber vergewissert werden könnte.

Die Schwierigkeiten der Aufgabe, welche ich mir stelle, sind an sich groß, aber sie werden noch wesentlich gesteigert durch die Nothwendigkeit, eine so umfängliche und vielseitige Angelegenheit schriftlich von hier aus zu verhandeln, wo ich lediglich auf meine eigne, durch die bisherige Ueberanstrengung ganz unzulänglich gewordene Arbeitskraft reducirt bin. Ich habe aus Gesundheitsrücksichten meinen Aufenthalt hier schon verlängern müssen, hoffe aber nach dem 20. ds. M. meine Rückreise über Wien antreten zu können. Wenn es bis dahin nicht gelingt, wenigstens prinzipiell zu einer Gewißheit zu gelangen, so wird, wie ich fürchte, die jetzt günstige Gelegenheit versäumt sein, und bei dem Rücktritt Andrassys läßt sich nicht vorhersehn, ob sie jemals wiederkehren wird.

Wenn ich für meine Pflicht halte, meine Ansicht über die Lage und die Politik des Deutschen Reiches in Ehrfurcht zu Eurer Majestät Kenntniß zu bringen, so wollen Allerhöchstdieselben der Thatsache in Gnaden Rechnung tragen, daß Graf Andrassy und ich uns die Geheimhaltung des vorstehend dargelegten Planes gegenseitig zugesagt haben und bisher nur Ihre Majestäten die beiden Kaiser Kenntniß haben von der Absicht ihrer leitenden Minister, eine Vereinbarung zwischen Allerhöchstdenselben herbeizuführen."

Digitized by Google

Ich füge zur Vervollständigung die Antwort des Königs, sowie meine Erwiderung bei:

„Mein lieber Fürst von Bismarck!

Mit aufrichtigem Bedauern entnahm ich Ihrem Schreiben vom 10. d. M., daß die Wirkung Ihrer Kissinger und Gasteiner Badecur durch anstrengende und aufregende Geschäftsthätigkeit beeinträchtigt wurde. Ihrer ausführlichen Darlegung des gegenwärtigen Standes der Politik bin ich mit dem größten Interesse gefolgt und spreche Ihnen hiefür meinen lebhaften Dank aus. Sollte es zwischen dem Deutschen Reiche und Rußland zu kriegerischen Verwickelungen kommen, so würde mich eine so tief beklagenswerthe Aenderung in den gegenseitigen Beziehungen beider Reiche auf das Schmerzlichste berühren, und noch gebe ich mich der Hoffnung hin, daß es gelingen wird, einer solchen Wendung der Dinge durch eine im friedlichen Sinne sich geltend machende Einwirkung auf Seine Majestät den Kaiser von Rußland vorzubeugen. Unter allen Umständen jedoch dürfen Ihre Bestrebungen für einen engen Anschluß des Deutschen Reichs an Oesterreich-Ungarn meines vollen Beifalles und meiner angelegentlichsten Wünsche für einen glücklichen Erfolg versichert sein.

Mit dem Wunsche, daß Sie neu gekräftigt in die Heimath zurückkehren mögen, verbinde ich gerne die wiederholte Versicherung besonderer Werthschätzung, mit welcher ich bin und stets verbleibe

Berg, den 16. September 1879.

Ihr

aufrichtiger Freund

Ludwig."

„Gastein, 19. 9. 1879.

Mit ehrfurchtsvollem Danke habe ich Eurer Majestät gnädiges Schreiben vom 16. d. M. erhalten und daraus zu meiner Freude das Allerhöchste Einverständniß mit meinen Bestrebungen nach gegenseitiger Anlehnung mit Oestreich-Ungarn entnommen. In

Digitized by Google

Betreff der Beziehungen zu Rußland bemerke ich allerunterthänigst, daß die Gefahr kriegerischer Verwicklungen, welche auch ich nicht nur politisch, sondern auch persönlich auf das Tiefste beklagen würde, nach meinem ehrfurchtsvollen Dafürhalten nicht unmittelbar bevorsteht, uns vielmehr nur dann nähertreten würde, wenn Frankreich zu einem gemeinsamen Vorgehn mit Rußland bereit wäre. Dies ist bisher nicht der Fall, und unsre Politik wird nach den Intentionen Seiner Majestät des Kaisers nichts unterlassen, um den Frieden des Reichs mit Rußland durch Einwirkung auf Seine Majestät den Kaiser Alexander nach wie vor zu pflegen und zu befestigen. Die Verhandlungen über einen engern gegenseitigen Anschluß mit Oestreich haben nur friedliche, defensive Ziele und daneben die Förderung der nachbarlichen Verkehrsverhältnisse zum Ziele.

In der Absicht, Gastein morgen zu verlassen, hoffe ich am Sonntag in Wien einzutreffen.

Mit unterthänigstem Danke für Eurer Majestät huldreiche Theilnahme an meiner Gesundheit verharre ich in tiefster Ehrfurcht

Eurer Majestät

unterthänigster Diener

v. Bismarck."

## V.

Auf der langen Fahrt von Gastein über Salzburg und Linz wurde mein Bewußtsein, daß ich mich auf rein deutschem Gebiete und unter deutscher Bevölkerung befand, durch die entgegenkommende Haltung des Publikums auf den Stationen vertieft. In Linz war die Masse so groß und ihre Stimmung so erregt, daß ich aus Besorgniß, in Wiener Kreisen Mißverständnisse zu erregen, die Vorhänge der Fenster meines Wagens vorzog, auf keine der wohlwollenden Kundgebungen reagirte und abfuhr, ohne mich gezeigt zu

Digitized by Google

haben. In Wien fand ich eine ähnliche Stimmung in den Straßen, die Begrüßungen der dicht gedrängten Menge waren so zusammenhängend, daß ich, da ich in Civil war, in die unbequeme Nothwendigkeit gerieth, die Fahrt zum Gasthofe so gut wie mit bloßem Kopfe zurückzulegen. Auch während der Tage, die ich in dem Gasthofe zubrachte, konnte ich mich nicht am Fenster zeigen, ohne freundliche Demonstrationen der dort Wartenden oder Vorübergehenden hervorzurufen. Diese Kundgebungen vermehrten sich, nachdem der Kaiser Franz Joseph mir die Ehre erzeigt hatte, mich zu besuchen. Alle diese Erscheinungen waren der unzweideutige Ausdruck des Wunsches der Bevölkerung der Hauptstadt und der durchreisten deutschen Provinzen, eine enge Freundschaft mit dem neuen Deutschen Reiche als Signatur der Zukunft beider Großmächte sich bilden zu sehn. Daß dieselben Sympathien im Deutschen Reiche, im Süden noch mehr als im Norden, bei den Conservativen mehr als bei der Opposition, im katholischen Westen mehr als im evangelischen Osten, der Blutsverwandschaft entgegenkamen, war mir nicht zweifelhaft. Die angeblich confessionellen Kämpfe des dreißigjährigen Krieges, die einfach politischen des siebenjährigen und die diplomatischen Rivalitäten vom Tode Friedrichs des Großen bis 1866 hatten das Gefühl dieser Verwandschaft nicht erstickt, so sehr sonst der Deutsche auch geneigt ist, den Landsmann, wenn ihm Gelegenheit dazu geboten wird, mit mehr Eifer zu bekämpfen als den Ausländer. Es ist möglich, daß der slavische Keil, durch den in Gestalt der Czechen die urdeutsche Bevölkerung der östreichischen Stammlande von den nordwestlichen Landsleuten getrennt ist, die Wirkungen, die nachbarliche Reibungen auf Deutsche gleichen Stammes, aber verschiedener dynastischer Angehörigkeit, auszuüben pflegen, abgeschwächt und das germanische Gefühl der Deutsch-Oestreicher gekräftigt hat, das durch den Schutt, den historische Kämpfe hinterlassen, wohl verdeckt, aber nicht erstickt worden ist.

Ich fand bei dem Kaiser Franz Joseph eine sehr huldreiche

Digitized by Google

Aufnahme und die Bereitwilligkeit, mit uns abzuschließen. Um mich der Zustimmung meines allergnädigsten Herrn zu versichern, hatte ich schon in Gastein täglich einen Theil der für die Cur bestimmten Zeit am Schreibtische zugebracht und auseinandergesetzt, daß es nothwendig sei, den Kreis der möglichen gegen uns gerichteten Coalitionen einzuschränken, und daß der zweckmäßigste Weg dazu ein Bündniß mit Oestreich sei. Ich hatte freilich wenig Hoffnung, daß der todte Buchstabe meiner Abhandlungen die mehr auf Gemüthsregungen als auf politischer Erwägung beruhende Auffassung Sr. Majestät ändern werde. Der Abschluß eines Vertrages, dessen wenn auch defensives doch kriegerisches Ziel ein Ausdruck des Mißtrauens gegen den Freund und Neffen war, mit dem er eben in Alexandrowo von Neuem unter Thränen und in der vollsten Aufrichtigkeit des Herzens die Versicherungen der althergebrachten Freundschaft ausgetauscht hatte, lief zu sehr gegen die ritterlichen Gefühle, mit denen der Kaiser sein Verhältniß zu einem ebenbürtigen Freunde auffaßte. Ich zweifelte zwar nicht, daß die gleiche rückhaltlose Ehrlichkeit des Empfindens bei dem Kaiser Alexander vorhanden war; aber ich wußte, daß er nicht die Schärfe des politischen Urtheils und nicht die Arbeitsamkeit besaß, die ihn dauernd gegen die unaufrichtigen Einflüsse seiner Umgebung gedeckt hätten, auch nicht die gewissenhafte Zuverlässigkeit in persönlichen Beziehungen, die meinen hohen Herrn auszeichnete. Die Offenheit, die der Kaiser Nicolaus im Guten wie im Bösen bewiesen hatte, war auf die weichere Natur seines Nachfolgers nicht vollständig übergegangen; auch weiblichen Einflüssen gegenüber war die Unabhängigkeit des Sohnes nicht auf derselben Höhe wie die des Vaters. Nun ist aber die einzige Bürgschaft für die Dauer der russischen Freundschaft die Persönlichkeit des regirenden Kaisers, und sobald letztre eine minder sichre Unterlage gewährt, als Alexander I., der 1813 eine auf demselben Throne nicht immer vorauszusetzende Treue gegen das preußische Königshaus bewährt hat, wird man auf das russische Bündniß, wenn man seiner

Digitized by Google

bedarf, nicht jederzeit in dem vollen Maße des Bedürfnisses rechnen können.

Schon im vorigen Jahrhundert war es gefährlich, auf die zwingende Gewalt eines Bündnißtextes zu rechnen, wenn die Verhältnisse, unter denen er geschrieben war, sich geändert hatten; heut zu Tage aber ist es für eine große Regirung kaum möglich, die Kraft ihres Landes für ein andres befreundetes voll einzusetzen, wenn die Ueberzeugung des Volkes es mißbilligt. Es gewährt deshalb der Wortlaut eines Vertrages dann, wenn er zur Kriegführung zwingt, nicht mehr die gleichen Bürgschaften wie zur Zeit der Cabinetskriege, die mit Heeren von 30—60 000 Mann geführt wurden; ein Familienkrieg, wie ihn Friedrich Wilhelm II. für seinen Schwager in Holland führte, ist heut schwer in Scene zu setzen, und für einen Krieg, wie Nicolaus ihn 1849 in Ungarn führte, finden sich die Vorbedingungen nicht leicht wieder. Indessen ist auf die Diplomatie in den Momenten, wo es sich darum handelt, einen Krieg herbeizuführen oder zu vermeiden, der Wortlaut eines klaren und tiefgreifenden Vertrages nicht ohne Einfluß. Die Bereitwilligkeit zum zweifellosen Wortbruch pflegt auch bei sophistischen und gewaltthätigen Regirungen nicht vorhanden zu sein, so lange nicht die force majeure unabweislicher Interessen eintritt.

Alle Erwägungen und Argumente, die ich dem in Baden befindlichen Kaiser schriftlich aus Gastein, aus Wien und demnächst aus Berlin unterbreitete, waren ohne die gewünschte Wirkung. Um die Zustimmung des Kaisers zu dem von mir mit Andrassy vereinbarten und von dem Kaiser Franz Joseph unter der Voraussetzung, daß Kaiser Wilhelm dasselbe thun würde, genehmigten Vertragsentwurfe herbeizuführen, war ich genöthigt, zu dem für mich sehr peinlichen Mittel der Cabinetsfrage zu greifen, und es gelang mir, meine Collegen für mein Vorhaben zu gewinnen. Da ich selbst von den Anstrengungen der letzten Wochen und von der Unterbrechung der Gasteiner Cur zu angegriffen war, um die

Digitized by Google

Reise nach Baden-Baden zu machen, so übernahm sie Graf Stolberg; er führte die Verhandlungen, wenn auch unter starkem Widerstreben Sr. Majestät, glücklich zu Ende. Der Kaiser war von den politischen Argumenten nicht überzeugt worden, sondern ertheilte das Versprechen, den Vertrag zu ratificiren, nur aus Abneigung gegen einen Personenwechsel in dem Ministerium. Der Kronprinz war von Hause aus für das östreichische Bündniß lebhaft eingenommen, aber ohne Einfluß auf seinen Vater.

Der Kaiser hielt es in seinem ritterlichen Sinne für erforderlich, den Kaiser von Rußland vertraulich darüber zu verständigen, daß er, wenn er eine der beiden Nachbarmächte angriffe, beide gegen sich haben werde, damit Kaiser Alexander nicht etwa irrthümlich annehme, Oestreich allein angreifen zu können. Mir schien diese Besorgniß ungegründet, da das Petersburger Cabinet schon aus unsrer Beantwortung der aus Livadia an uns gerichteten Frage wissen mußte, daß wir Oestreich nicht würden fallen lassen, durch unsern Vertrag mit Oestreich also eine neue Situation nicht geschaffen, nur die vorhandene legalisirt wurde.

## VI.

Eine Erneuerung der Kaunitzschen Coalition wäre für Deutschland, wenn es in sich geschlossen einig bleibt und seine Kriege geschickt geführt werden, zwar keine verzweifelte, aber doch eine sehr ernste Constellation, welche nach Möglichkeit zu verhüten Aufgabe unsrer auswärtigen Politik sein muß. Wenn die geeinte östreichisch-deutsche Macht in der Festigkeit ihres Zusammenhangs und in der Einheitlichkeit ihrer Führung ebenso gesichert wäre wie die russische und die französische, jede für sich betrachtet, es sind, so würde ich, auch ohne daß Italien der Dritte im Bunde wäre, den gleichzeitigen Angriff unsrer beiden großen Nachbarreiche nicht für lebensgefährlich halten. Wenn aber in Oestreich antideutsche Richtungen

Digitized by Google

nationaler oder confessioneller Natur sich stärker als bisher zeigen, wenn russische Versuchungen und Anerbietungen auf dem Gebiet der orientalischen Politik wie zur Zeit Katharinas und Josephs II. hinzutreten, wenn italienische Begehrlichkeiten Oestreichs Besitz am Adriatischen Meere bedrohn und seine Streitkräfte in ähnlicher Weise wie zu Radetzkys Zeit in Anspruch nehmen sollten: dann würde der Kampf, dessen Möglichkeit mir vorschwebt, ungleicher sein. Es braucht nicht gesagt zu werden, wie viel gefährdeter Deutschlands Lage erscheint, wenn man sich auch Oestreich, nach Herstellung der Monarchie in Frankreich, im Einverständniß beider mit der Römischen Curie, im Lager unsrer Gegner denkt mit dem Bestreben, die Ergebnisse von 1866 aus der Welt zu schaffen.

Diese pessimistische, aber doch nicht außer dem Bereich der Möglichkeit liegende und durch Vergangenes nicht ungerechtfertigte Vorstellung hatte mich veranlaßt, die Frage anzuregen, ob sich ein organischer Verband zwischen dem Deutschen Reiche und Oestreich-Ungarn empföhle, der nicht wie gewöhnliche Verträge kündbar, sondern der Gesetzgebung beider Reiche einverleibt und nur durch einen neuen Act der Gesetzgebung eines derselben lösbar wäre.

Eine solche Assecuranz hat für den Gedanken etwas Beruhigendes; ob auch im Drange der Ereignisse etwas Sicherstellendes, daran kann man zweifeln, wenn man sich erinnert, daß die theoretisch sehr viel stärker verpflichtende Verfassung des heiligen Römischen Reiches den Zusammenhalt der deutschen Nation niemals hat sichern können, und daß wir nicht im Stande sein würden, für unser Verhältniß zu Oestreich einen Vertragsmodus zu finden, der in sich eine stärkere Bindekraft trüge als die frühern Bundesverträge, nach denen die Schlacht von Königgrätz theoretisch unmöglich war. Die Haltbarkeit aller Verträge zwischen Großstaaten ist eine bedingte, sobald sie „in dem Kampf um's Dasein" auf die Probe gestellt wird. Keine große Nation wird je zu bewegen sein, ihr Bestehn auf dem Altar der Vertragstreue zu opfern, wenn sie gezwungen ist, zwischen beiden zu wählen. Das ultra posse nemo

Digitized by Google

obligatur kann durch keine Vertragsclausel außer Kraft gesetzt werden; und ebenso wenig läßt sich durch einen Vertrag das Maß von Ernst und Kraftaufwand sicherstellen, mit dem die Erfüllung geleistet werden wird, sobald das eigne Interesse des Erfüllenden dem unterschriebenen Texte und seiner frühern Auslegung nicht mehr zur Seite steht. Es läßt sich daher, wenn in der europäischen Politik Wendungen eintreten, die für Oestreich-Ungarn eine antideutsche Politik als Staatsrettung erscheinen lassen, eine Selbstaufopferung für die Vertragstreue ebenso wenig erwarten, wie während des Krimkrieges die Einlösung einer Dankespflicht erfolgte, die vielleicht gewichtiger war als das Pergament eines Staatsvertrages.

Ein Bündniß unter gesetzlicher Bürgschaft wäre eine Verwirklichung der Verfassungsgedanken gewesen, die in der Paulskirche den gemäßigtsten Mitgliedern, den Vertretern des engern reichsdeutschen und des größern östreichisch-deutschen Bundes vorschwebten; aber grade die vertragsmäßige Sicherstellung solcher gegenseitigen Verpflichtungen ist eine Feindin ihrer Haltbarkeit. Das Beispiel Oestreichs aus der Zeit von 1850 bis 1866 ist mir eine Warnung gewesen, daß die politischen Wechsel, die man auf solche Verhältnisse zu ziehn in Versuchung kommt, über die Grenzen des Credits hinausgehn, den unabhängige Staaten in ihren politischen Operationen einander gewähren können. Ich glaube deshalb, daß das wandelbare Element des politischen Interesses und seiner Gefahren ein unentbehrliches Unterfutter für geschriebene Verträge ist, wenn sie haltbar sein sollen. Für eine ruhige und erhaltende östreichische Politik ist das deutsche Bündniß das nützlichste.

Die Gefahren, die für unsre Einigkeit mit Oestreich in den Versuchungen russisch-östreichischer Verständigungen im Sinne der Zeit von Joseph II. und Katharina oder der Reichstadter Convention und ihrer Heimlichkeit liegen, lassen sich, so weit das überhaupt möglich ist, paralysiren, wenn wir zwar fest auf Treue gegen Oestreich, aber auch darauf halten, daß der Weg von Berlin nach

Digitized by Google

Petersburg frei bleibt. Unsre Aufgabe ist, unsre beiden kaiserlichen Nachbarn in Frieden zu erhalten. Die Zukunft der vierten großen Dynastie in Italien werden wir in demselben Maße sicher zu stellen im Stande sein, in dem es uns gelingt, die drei Kaiserreiche einig zu erhalten und den Ehrgeiz unsrer beiden östlichen Nachbarn entweder zu zügeln oder in beiderseitiger Verständigung zu befriedigen. Jeder von beiden ist für uns nicht nur in der europäischen Gleichgewichtsfrage unentbehrlich, — wir könnten keinen von beiden missen, ohne selbst gefährdet zu werden — sondern die Erhaltung eines Elementes monarchischer Ordnung in Wien und Petersburg, und auf der Basis beider in Rom, ist für uns in Deutschland eine Aufgabe, die mit der Erhaltung der staatlichen Ordnung bei uns selbst zusammenfällt.

## VII.

Der Vertrag, den wir mit Oestreich zu gemeinsamer Abwehr eines russischen Angriffs geschlossen haben, ist publici juris. Ein analoger Defensivvertrag zwischen beiden Mächten gegenüber Frankreich ist nicht bekannt. Das deutsch-östreichische Bündniß enthält gegen einen französischen Krieg, von dem Deutschland in erster Linie bedroht ist, nicht dieselbe Deckung wie gegen einen russischen, der mehr für Oestreich als für Deutschland wahrscheinlich ist. Zwischen Deutschland und Rußland existiren keine Verschiedenheiten der Interessen, welche die Keime von Conflicten und eines Bruches unabweislich in sich trügen. Dagegen gewähren die übereinstimmenden Bedürfnisse in der polnischen Frage und die Nachwirkung der hergebrachten dynastischen Solidarität im Gegensatz zu den Umsturzbestrebungen Unterlagen für eine gemeinsame Politik beider Cabinete. Dieselben sind abgeschwächt worden durch eine zehnjährige Fälschung der öffentlichen Meinung seitens der russischen Presse, die in dem lesenden Theile der Bevölkerung

Digitized by Google

einen künstlichen Haß gegen alles Deutsche geschaffen und genährt hat, mit dem die Dynastie rechnen muß, auch wenn der Kaiser die deutsche Freundschaft pflegen will. Doch dürfte die Feindschaft der russischen Massen gegen das Deutschthum kaum schärfer zugespitzt sein, wie die der Czechen in Böhmen und Mähren, der Slowenen in dem frühern deutschen Bundesgebiete und der Polen in Galizien. Kurz, wenn ich in der Wahl zwischen dem russischen und dem östreichischen Bündniß das letztre vorgezogen habe, so bin ich keineswegs blind gewesen gegen die Zweifel, welche die Wahl erschwerten. Ich habe die Pflege nachbarlicher Beziehungen zu Rußland neben unserm defensiven Bunde mit Oestreich nach wie vor für geboten angesehn, denn eine sichre Assecuranz gegen einen Schiffbruch der gewählten Combination ist für Deutschland nicht vorhanden, wohl aber die Möglichkeit, antideutsche Velleitäten in Oestreich-Ungarn in Schach zu halten, so lange die deutsche Politik sich die Brücke, die nach Petersburg führt, nicht abbricht und keinen Riß zwischen Rußland und uns herstellt, der sich nicht überbrücken ließe. So lange ein solcher unheilbarer Riß nicht vorhanden ist, wird es für Wien möglich bleiben, die dem deutschen Bündnisse feindlichen oder fremden Elemente im Zaume zu halten. Wenn aber der Bruch zwischen uns und Rußland, schon die Entfremdung, unheilbar erschiene, würden auch in Wien die Ansprüche wachsen, die man an die Dienste des deutschen Bundesgenossen glauben würde stellen zu können, erstens in Erweiterung des casus foederis, der sich bisher nach dem veröffentlichten Texte doch nur auf die Abwehr eines russischen Angriffes auf Oestreich erstreckt, und zweitens in dem Verlangen, dem bezeichneten casus foederis die Vertretung östreichischer Interessen im Balkan und im Orient zu substituiren, was selbst in unsrer Presse schon mit Erfolg versucht worden ist. Es ist natürlich, daß die Bewohner des Donaubeckens Bedürfnisse und Pläne haben, die sich über die heutigen Grenzen der östreichisch-ungarischen Monarchie hinaus erstrecken; und die deutsche Reichsverfassung zeigt den Weg an, auf dem Oestreich eine Versöhnung

Digitized by Google

der politischen und materiellen Interessen erreichen kann, die zwischen der Ostgrenze des rumänischen Volksstammes und der Bucht von Cattaro vorhanden sind. Aber es ist nicht die Aufgabe des Deutschen Reichs, seine Unterthanen mit Gut und Blut zur Verwirklichung von nachbarlichen Wünschen herzuleihen. Die Erhaltung der östreichisch-ungarischen Monarchie als einer unabhängigen starken Großmacht ist für Deutschland ein Bedürfniß des Gleichgewichts in Europa, für das der Friede des Landes bei eintretender Nothwendigkeit mit gutem Gewissen eingesetzt werden kann. Man sollte sich jedoch in Wien enthalten, über diese Assecuranz hinaus Ansprüche aus dem Bündnisse ableiten zu wollen, für die es nicht geschlossen ist.

Directe Bedrohung des Friedens zwischen Deutschland und Rußland ist kaum auf anderm Wege möglich, als durch künstliche Verhetzung oder durch den Ehrgeiz russischer oder deutscher Militärs von der Art Skobelews, die den Krieg wünschen, bevor sie zu alt werden, um sich darin auszuzeichnen. Es gehört ein ungewöhnliches Maß von Dummheit und Verlogenheit in der öffentlichen Meinung und in der Presse Rußlands dazu, um zu glauben und zu behaupten, daß die deutsche Politik von aggressiven Tendenzen geleitet worden sei, indem sie das östreichische und dann das italienische Defensivbündniß abschloß. Die Verlogenheit war mehr polnisch-französischen, die Dummheit mehr russischen Ursprungs. Polnisch-französische Gewandheit hat auf dem Felde der russischen Leichtgläubigkeit und Unwissenheit den Sieg über den Mangel solcher Gewandheit davongetragen, in dem je nach den Umständen eine Stärke oder Schwäche der deutschen Politik liegt. In den meisten Fällen ist eine offne und ehrliche Politik erfolgreicher als die Feinspinnerei früherer Zeiten, aber sie bedarf, wenn sie gelingen soll, eines Maßes von persönlichem Vertrauen, das leichter zu verlieren als zu erwerben ist.

Niemand kann die Zukunft Oestreichs an sich mit der Sicherheit berechnen, die für dauernde und organische Verträge erforder-

Digitized by Google

lich ist. Die bei Gestaltung derselben mitwirkenden Factoren sind ebenso mannigfaltig wie die Völkermischung; und zu der ätzenden und gelegentlich sprengenden Wirkung dieser kommt der unberechenbare Einfluß, den je nach dem Steigen oder Fallen der römischen Fluth das confessionelle Element auf die leitenden Persönlichkeiten auszuüben vermag. Nicht blos der Panslavismus und Bulgarien oder Bosnien, sondern auch die serbische, die rumänische, die polnische, die czechische Frage, ja selbst noch heut die italienische im Trentino, in Triest und an der dalmatischen Küste, können zu Krystallisationspunkten für nicht blos östreichische, sondern auch europäische Krisen werden, von denen die deutschen Interessen nur insoweit nachweislich berührt werden, als das Deutsche Reich mit Oestreich in ein solidarisches Haftverhältniß tritt. In Böhmen ist die Spaltung zwischen Deutschen und Czechen stellenweis schon so weit in die Armee eingedrungen, daß die Offiziere beider Nationalitäten in einigen Regimentern nicht mit einander verkehren und getrennt essen. Für Deutschland unmittelbar existirt die Gefahr, in schwere und gefährliche Kämpfe verwickelt zu werden, mehr auf seiner Westseite infolge der angriffslustigen, auf Eroberung gerichteten Neigungen des französischen Volks, die von den Monarchen seit den Zeiten Kaiser Karls V. im Interesse ihrer Herrschsucht im Innern sowohl wie nach Außen groß gezogen worden sind.

Der Beistand Oestreichs ist für uns gegen Rußland leichter zu haben als gegen Frankreich, nachdem die Frictionen dieser beiden Mächte in dem von ihnen umworbenen Italien in der alten Form nicht mehr existiren. Für ein monarchisches und katholisch gesinntes Frankreich, wenn ein solches wieder erstanden, wäre die Hoffnung nicht erstorben, ähnliche Beziehungen zu Oestreich wieder zu gewinnen, wie sie während des siebenjährigen Krieges und auf dem Wiener Congreß vor der Rückkehr Napoleons von Elba bestanden, in der polnischen Frage 1863 drohten, im Krimkriege und zur Zeit des Grafen Beust von 1866 bis 1870 in Salzburg und Wien Aussicht auf Verwirklichung hatten. Bei etwaiger Wiederherstellung

Digitized by Google

der Monarchie in Frankreich würde die durch die italienische Rivalität nicht mehr abgeschwächte gegenseitige Anziehung der beiden katholischen Großmächte unternehmende Politiker in Versuchung führen können, mit der Wiederbelebung derselben zu experimentiren.

In der Beurtheilung Oestreichs ist es auch heut noch ein Irrthum, die Möglichkeit einer feindseligen Politik auszuschließen, wie sie von Thugut, Schwarzenberg, Buol, Bach und Beust getrieben worden ist. Kann sich nicht die Politik für Pflicht gehaltner Undankbarkeit, deren Schwarzenberg sich Rußland gegenüber rühmte, in andrer Richtung wiederholen, die Politik, die uns von 1792 bis 1795, während wir mit Oestreich im Felde standen, Verlegenheit bereitete und im Stiche ließ, um uns gegenüber in den polnischen Händeln stark genug zu bleiben, die bis dicht an den Erfolg bestrebt war, uns einen russischen Krieg auf den Hals zu ziehn, während wir als nominelle Verbündete für das Deutsche Reich gegen Frankreich fochten, die sich auf dem Wiener Congreß bis nahe zum Kriege zwischen Rußland und Preußen geltend machte? Die Anwandlungen, ähnliche Wege einzuschlagen, werden für jetzt durch die persönliche Ehrlichkeit und Treue des Kaisers Franz Joseph niedergehalten, und dieser Monarch ist nicht mehr so jung und ohne Erfahrung, wie zu der Zeit, da er sich von der persönlichen Rancüne des Grafen Buol gegen den Kaiser Nicolaus zum politischen Druck auf Rußland bestimmen ließ, wenig Jahre nach Vilagos; aber seine Garantie ist eine rein persönliche, fällt mit dem Personenwechsel hinweg, und die Elemente, die die Träger einer rivalisirenden Politik zu verschiedenen Epochen gewesen sind, können zu neuem Einflusse gelangen. Die Liebe der galizischen Polen, des ultramontanen Clerus für das Deutsche Reich ist vorübergehender und opportunistischer Natur, ebenso das Uebergewicht der Einsicht in die Nützlichkeit der deutschen Anlehnung über das Gefühl der Geringschätzung, mit dem der vollblütige Magyar auf den Schwaben herabsieht. In Ungarn, in Polen sind französische Sympathien auch heut lebendig, und im Clerus der habsburgischen Gesammt-

Digitized by Google

monarchie würde eine katholisch-monarchische Restauration in Frankreich die Beziehungen wieder beleben können, die 1863 und zwischen 1866 und 1870 in gemeinsamer Diplomatie und in mehr oder weniger reifen Vertragsbildungen ihren Ausdruck fanden. Die Bürgschaft, die diesen Möglichkeiten gegenüber in der Person des heutigen Kaisers von Oestreich und Königs von Ungarn liegt, steht, wie gesagt, auf zwei Augen; eine voraussehende Politik soll aber alle Eventualitäten im Auge behalten, die im Reiche der Möglichkeit liegen. Die Möglichkeit eines Wettbewerbes zwischen Wien und Berlin um russische Freundschaft kann ebenso gut wiederkommen, wie sie zur Zeit von Olmütz vorhanden war, und zur Zeit des Reichstadter Vertrages unter dem uns sehr wohlgesinnten Grafen Andrassy Lebenszeichen gab.

Dieser Eventualität gegenüber ist es ein Vortheil für uns, daß Oestreich und Rußland entgegengesetzte Interessen im Balkan haben, und daß solche zwischen Rußland und Preußen-Deutschland nicht in der Stärke vorhanden sind, daß sie zu Bruch und Kampf Anlaß geben könnten. Dieser Vortheil kann aber vermöge der russischen Staatsverfassung durch persönliche Verstimmungen und ungeschickte Politik noch heut mit derselben Leichtigkeit aufgehoben werden, mit der die Kaiserin Elisabeth durch Witze und bittre Worte Friedrichs des Großen bewogen wurde, dem französisch-östreichischen Bunde gegen uns beizutreten. Zuträgereien, wie sie damals zur Aufhetzung Rußlands dienten, Erfindungen und Indiscretionen werden auch heut an beiden Höfen nicht fehlen; aber wir können Unabhängigkeit und Würde Rußland gegenüber wahren, ohne die russische Empfindlichkeit zu provociren und Rußlands Interessen zu schädigen. Verstimmung und Erbitterung, welche ohne Nothwendigkeit provocirt werden, sind heut so wenig ohne Rückwirkung auf die geschichtlichen Ereignisse, wie zur Zeit der Kaiserin Elisabeth von Rußland und der Königin Anna von England. Aber die Rückwirkung von Ereignissen, die dadurch gefördert werden, auf das Wohl und die Zukunft der Völker ist heut zu Tage gewaltiger als vor 100 Jahren.

Digitized by Google

Eine Coalition wie im siebenjährigen Kriege gegen Preußen von Rußland, Oestreich und Frankreich, vielleicht in Verbindung mit andern dynastischen Unzufriedenheiten, ist für unsre Existenz ebenso gefährlich und für unsern Wohlstand, wenn sie siegt, noch erdrückender als die damalige. Es ist unvernünftig und ruchlos, die Brücke, die uns eine Annäherung an Rußland gestattet, aus persönlicher Verstimmung abzubrechen.

Wir müssen und können der östreichisch-ungarischen Monarchie das Bündniß ehrlich halten; es entspricht unsern Interessen, den historischen Traditionen Deutschlands und der öffentlichen Meinung unsres Volkes. Die Eindrücke und Kräfte, unter denen die Zukunft der Wiener Politik sich zu gestalten haben wird, sind jedoch complicirter als bei uns, wegen der Mannigfaltigkeit der Nationalitäten, der Divergenz ihrer Bestrebungen, der clericalen Einflüsse und der in den Breiten des Balkan und des Schwarzen Meeres für die Donauländer liegenden Versuchungen. Wir dürfen Oestreich nicht verlassen, aber auch die Möglichkeit, daß wir von der Wiener Politik freiwillig oder unfreiwillig verlassen werden, nicht aus den Augen verlieren. Die Möglichkeiten, die uns in solchen Fällen offen bleiben, muß die Leitung der deutschen Politik, wenn sie ihre Pflicht thun will, sich klar machen und gegenwärtig halten, bevor sie eintreten, und sie dürfen nicht von Vorliebe oder Verstimmung abhängen, sondern nur von objectiver Erwägung der nationalen Interessen.

## VIII.

Ich habe mich stets bemüht, nicht nur die Sicherstellung gegen russische Angriffe, sondern auch die Beruhigung der russischen Stimmung und den Glauben an den inoffensiven Charakter unsrer Politik zu pflegen. Es ist mir auch bis zu meinem Ausscheiden aus dem Amte vermöge des persönlichen Vertrauens, das Kaiser Alexander III. mir schenkte, stets gelungen, dem Mißtrauen die



Digitized by Google

Spitze abzubrechen, das wiederholt durch fremde und einheimische Entstellungen und gelegentlich durch diesseitige militärische Unterströmungen in ihm erregt wurde. Er hat mir, als ich ihn auf der Danziger Rhede zum ersten Male als Kaiser sah, und bei allen spätern Begegnungen auch trotz der über den Berliner Congreß verbreiteten Lügen und trotz der Kenntniß des östreichischen Vertrags ein Wohlwollen bewiesen, das in Skierniewice und in Berlin zum authentischen Ausdruck kam und darauf beruhte, daß er mir glaubte. Selbst die durch ihre unverschämte Dreistigkeit eindrucksvolle Intrige mit gefälschten Briefen, die ihm in Kopenhagen zugesteckt worden waren, wurde durch meine einfache Versicherung sofort unschädlich gemacht. Ebenso gelang es mir bei der Begegnung im October 1889, die Zweifel, die er wieder aus Kopenhagen mitgebracht hatte, zu zerstreuen bis auf den einen, ob ich Minister bleiben würde. Er war wohl besser unterrichtet als ich, als er die Frage an mich richtete, ob ich meiner Stellung bei dem jungen Kaiser ganz sicher sei. Ich antwortete, was ich damals dachte, daß ich von dem Vertrauen Kaiser Wilhelms II. zu mir überzeugt sei und nicht glaubte, daß ich jemals gegen meinen Willen würde entlassen werden, weil Seine Majestät bei meiner langjährigen Erfahrung im Dienste und bei dem Vertrauen, das ich mir in Deutschland sowohl wie bei den auswärtigen Höfen erworben hätte, in meiner Person einen schwer zu ersetzenden Diener besäße. Der Kaiser gab seiner großen Genugthuung über meine Zuversicht Ausdruck, wenn er sie auch nicht unbedingt zu theilen schien.

Die internationale Politik ist ein flüssiges Element, das unter Umständen zeitweilig fest wird, aber bei Veränderungen der Atmosphäre in seinen ursprünglichen Aggregatzustand zurückfällt. Die clausula rebus sic stantibus wird bei Staatsverträgen, die Leistungen bedingen, stillschweigend angenommen. Der Dreibund ist eine strategische Stellung, welche Angesichts der zur Zeit seines Abschlusses drohenden Gefahren rathsam und unter den obwaltenden Verhältnissen zu erreichen war. Er ist von Zeit zu Zeit verlängert

Digitized by Google

worden, und es mag gelingen, ihn weiter zu verlängern; aber ewige Dauer ist keinem Vertrage zwischen Großmächten gesichert, und es wäre unweise, ihn als sichre Grundlage für alle Möglichkeiten betrachten zu wollen, durch die in Zukunft die Verhältnisse, Bedürfnisse und Stimmungen verändert werden können, unter denen er zu Stande gebracht wurde. Er hat die Bedeutung einer strategischen Stellungnahme in der europäischen Politik nach Maßgabe ihrer Lage zur Zeit des Abschlusses; aber ein für jeden Wechsel haltbares ewiges Fundament bildet er für alle Zukunft ebenso wenig, wie viele frühere Tripel- und Quadrupel-Allianzen der letzten Jahrhunderte und insbesondre die heilige Allianz und der Deutsche Bund. Er dispensirt nicht von dem toujours en vedette!

Digitized by Google

## Dreißigstes Kapitel.

# Zukünftige Politik Rußlands.

Die Gefahr auswärtiger Kriege, die Gefahr, daß der nächste auf der Westgrenze uns gegenüber die rothe Fahne ebenso gut wie vor hundert Jahren die dreifarbige in's Gefecht führen könne, lag zur Zeit von Schnäbele und Boulanger vor und liegt noch heut vor. Die Wahrscheinlichkeit eines Krieges nach zwei Seiten hin ist durch den Tod von Katkow und Skobelew in etwas vermindert: es ist nicht nothwendig, daß ein französischer Angriff auf uns Rußland mit derselben Gewißheit gegen uns in das Feld rufen würde, wie ein russischer Angriff Frankreich; aber die Neigung Rußlands, still zu sitzen, hängt nicht allein von Stimmungen, sondern mehr noch von technischen Fragen der Bewaffnung zu Wasser und zu Lande ab. Wenn Rußland mit der Construction seines Gewehrs, der Art seines Pulvers und der Stärke seiner Schwarzen-Meer-Flotte seiner Meinung nach „fertig" ist, so wird die Tonart, in der heut die Variationen der russischen Politik gehalten sind, vielleicht einer freiern Platz machen.

Es ist nicht wahrscheinlich, daß Rußland, wenn es seine Rüstung vollendet hat, dieselbe benutzen wird, um ohne Weitres und in Rechnung auf französischen Beistand uns anzugreifen. Der deutsche Krieg bietet für Rußland ebenso wenig unmittelbare Vortheile, wie der russische für Deutschland, höchstens im Betrage der

Digitized by Google

Kriegscontribution würde der russische Sieger günstiger stehn als der deutsche, aber doch kaum auf seine Kosten kommen. Der Gedanke an den Erwerb Ostpreußens, der im siebenjährigen Kriege an das Licht trat, wird schwerlich noch Anhänger haben. Wenn Rußland schon den deutschen Bestandtheil der Bevölkerung seiner baltischen Provinzen nicht vertragen mag, so ist nicht anzunehmen, daß seine Politik auf die Verstärkung dieser für gefährlich gehaltenen Minderheit durch einen so kräftigen Zusatz wie den ostpreußischen ausgehn wird. Ebenso wenig erscheint dem russischen Staatsmanne eine Vermehrung der polnischen Unterthanen des Zaren durch Posen und Westpreußen begehrenswerth. Wenn man Deutschland und Rußland isolirt betrachtet, so ist es schwer, auf einer von beiden Seiten einen zwingenden oder auch nur berechtigten Kriegsgrund zu finden. Lediglich zur Befriedigung der Raufluft oder zur Verhütung der Gefahren unbeschäftigter Heere kann man vielleicht in einen Balkankrieg gehn; ein deutsch-russischer aber wiegt zu schwer, um auf der einen oder andern Seite als Mittel nur zur Beschäftigung der Armee und ihrer Offiziere verwendet zu werden.

Ich glaube auch nicht, daß Rußland, wenn es fertig ist, ohne Weitres Oestreich angreifen würde, und bin noch heut der Meinung, daß die Truppenaufstellung im russischen Westen auf keine direct aggressive Tendenz gegen Deutschland berechnet ist, sondern nur auf die Vertheidigung im Falle, daß Rußlands Vorgehn gegen die Türkei die westlichen Mächte zur Repression bestimmen sollte. Wenn Rußland sich für ausreichend gerüstet halten wird, wozu eine angemessene Stärke der Flotte im Schwarzen Meere gehört, so wird, denke ich mir, das Petersburger Cabinet, ähnlich wie es in dem Vertrage von Hunkiar-Iskelessi 1833 verfahren, dem Sultan anbieten, ihm seine Stellung in Konstantinopel und den ihm verbliebenen Provinzen zu garantiren, wenn er Rußland den Schlüssel zum russischen Hause, d. h. zum Schwarzen Meere, in der Gestalt eines russischen Verschlusses des Bosporus gewährt.

Digitized by Google

Daß die Pforte auf ein russisches Protectorat in dieser Form eingehe, liegt nicht nur in der Möglichkeit, sondern, wenn die Sache geschickt betrieben wird, auch in der Wahrscheinlichkeit. Der Sultan hat in frühern Jahrzehnten glauben können, daß die Eifersucht der europäischen Mächte ihm gegen Rußland Garantien gewähre. Für England und Oestreich war es eine traditionelle Politik, die Türkei zu erhalten; aber die Gladstoneschen Kundgebungen haben dem Sultan diesen Rückhalt entzogen, nicht nur in London, sondern auch in Wien, denn man kann nicht annehmen, daß das Wiener Cabinet die Traditionen der Metternichschen Zeit (Ypsilanti, Feindschaft gegen die Befreiung Griechenlands) hätte in Reichstadt fallen lassen, wenn es der englischen Unterstützung sicher geblieben wäre. Der Bann der Dankbarkeit gegen den Kaiser Nicolaus war bereits durch Buol während des Krimkrieges gebrochen, und auf dem Pariser Congresse war die Haltung Oestreichs um so deutlicher in die alte Metternichsche Richtung zurückgetreten, als sie nicht durch die finanziellen Beziehungen jenes Staatsmannes zum russischen Kaiser gemildert, vielmehr durch Kränkung der Eitelkeit des Grafen Buol verschärft war. Das Oestreich von 1856 würde ohne die zersetzende Wirkung ungeschickter englischer Politik selbst um den Preis Bosniens sich weder von England noch von der Pforte losgesagt haben. So wie die Sachen aber heut liegen, ist es nicht wahrscheinlich, daß der Sultan von England oder Oestreich noch so viel Beistand und Schutz erwartet, wie ihm Rußland, ohne eigne Interessen Preis zu geben, zusagen und vermöge seiner Nachbarschaft erfolgreich gewähren kann.

Wenn Rußland, nachdem es hinreichend fertig ist, um den Sultan und den Bosporus nöthigenfalls militärisch zu Wasser und zu Lande überzulaufen, dem Sultan persönlich und vertraulich vorschlägt, gegen Bewilligung einer ausreichenden Befestigung und Truppenzahl am nördlichen Eingang des Bosporus ihm seine Stellung im Serail und alle Provinzen nicht nur gegen das Aus-

Digitized by Google

land, sondern auch gegen seine eignen Unterthanen zu garantiren, so würde das ein Angebot sein, in dem eine erhebliche Versuchung zur Annahme liegt. Setzen wir aber den Fall, daß der Sultan aus eignem oder auf fremden Antrieb die russische Insinuation zurückweist, so kann die neue Schwarze-Meer-Flotte die Bestimmung haben, auch vor entschiedener Sache sich der Stellung am Bosporus zu bemächtigen, deren Rußland zu bedürfen glaubt, um in den Besitz seines Hausschlüssels zu gelangen.

Wie auch diese Phase der von mir vorausgesetzten russischen Politik verlaufen mag, so wird aus derselben immer die Situation entstehn, daß Rußland wie im Juli 1853 ein Pfand nimmt und abwartet, ob man und wer es ihm wieder abnehmen werde. Der erste Schritt der russischen Diplomatie nach diesen seit lange vorbereiteten Operationen würde vielleicht eine vorsichtige Sondirung in Berlin sein, bezüglich der Frage, ob Oestreich oder England, wenn sie sich dem russischen Vorgehn kriegerisch widersetzten, auf die Unterstützung Deutschlands rechnen könnten. Diese Frage würde meiner Ueberzeugung nach unbedingt zu verneinen sein. Ich glaube, daß es für Deutschland nützlich sein würde, wenn die Russen auf dem einen oder andern Wege, physisch oder diplomatisch, sich in Konstantinopel festgesetzt und dasselbe zu vertheidigen hätten. Wir würden dann nicht mehr in der Lage sein, von England und gelegentlich auch von Oestreich als Hetzhund gegen russische Bosporus-Gelüste ausgebeutet zu werden, sondern abwarten können, ob Oestreich angegriffen wird und damit unser casus belli eintritt.

Auch für die östreichische Politik wäre es richtiger, sich den Wirkungen des ungarischen Chauvinismus so lange zu entziehn, bis Rußland eine Position am Bosporus eingenommen und dadurch seine Frictionen mit den Mittelmeerstaaten, also mit England und selbst mit Italien und Frankreich, erheblich verschärft und sein Bedürfniß, sich mit Oestreich à l'amiable zu verständigen, gesteigert hätte. Wenn ich östreichischer Minister wäre, so würde ich die Russen nicht hindern, nach Konstantinopel zu gehn, aber eine Ver-

Digitized by Google

ständigung mit ihnen erst beginnen, nachdem sie den Vorstoß gemacht hätten. Die Betheiligung Oestreichs an der türkischen Erbschaft wird doch nur im Einverständnisse mit Rußland geregelt werden, und der östreichische Antheil um so größer ausfallen, je mehr man in Wien zu warten und die russische Politik zu ermuthigen weiß, eine weiter vorgeschobene Stellung einzunehmen. England gegenüber mag die Position des heutigen Rußland als verbessert gelten, wenn es Konstantinopel beherrscht, Oestreich und Deutschland gegenüber ist sie weniger gefährlich, so lange es in Konstantinopel steht. Es würde dann die preußische Ungeschicklichkeit nicht mehr möglich sein, uns wie 1855 für Oestreich, England, Frankreich auszuspielen und einzusetzen, um uns in Paris eine demüthigende Zulassung zum Congreß und eine mention honorable als europäische Macht zu verdienen.

Wenn man die Sondirung, ob Rußland, wenn es wegen seines Vorgreifens nach dem Bosporus von andern Mächten angegriffen wird, auf unsre Neutralität rechnen könne, so lange Oestreich nicht gefährdet werde, in Berlin verneinend oder gar bedrohlich beantwortet, so wird Rußland zunächst denselben Weg wie 1876 in Reichstadt einschlagen und wieder versuchen, Oestreichs Genossenschaft zu gewinnen. Das Feld, auf dem Rußland Anerbietungen machen könnte, ist ein sehr weites, nicht nur im Orient auf Kosten der Pforte, sondern auch in Deutschland auf unsre Kosten. Die Zuverlässigkeit unsres Bündnisses mit Oestreich-Ungarn gegenüber solchen Versuchungen wird nicht allein von dem Buchstaben der Verabredung, sondern auch einigermaßen von dem Charakter der Persönlichkeiten und von den politischen und confessionellen Strömungen abhängen, die dann in Oestreich leitend sein werden. Gelingt es der russischen Politik, Oestreich zu gewinnen, so ist die Coalition des siebenjährigen Krieges gegen uns fertig, denn Frankreich wird immer gegen uns zu haben sein, weil seine Interessen am Rheine gewichtiger sind als die im Orient und am Bosporus.

Digitized by Google

Jedenfalls wird auch in der Zukunft nicht bloß kriegerische Rüstung, sondern auch ein richtiger politischer Blick dazu gehören, das deutsche Staatsschiff durch die Strömungen der Coalitionen zu steuern, denen wir nach unsrer geographischen Lage und unsrer Vorgeschichte ausgesetzt sind. Durch Liebenswürdigkeiten und wirthschaftliche Trinkgelder für befreundete Mächte werden wir den Gefahren, die im Schoße der Zukunft liegen, nicht vorbeugen, sondern die Begehrlichkeit unsrer einstweiligen Freunde und ihre Rechnung auf unser Gefühl sorgenvoller Bedürftigkeit steigern. Meine Befürchtung ist, daß auf dem eingeschlagenen Wege unsre Zukunft kleinen und vorübergehenden Stimmungen der Gegenwart geopfert wird. Frühere Herrscher sahen mehr auf Befähigung als auf Gehorsam ihrer Rathgeber; wenn der Gehorsam allein das Kriterium ist, so wird ein Anspruch an die universelle Begabung des Monarchen gestellt, dem selbst Friedrich der Große nicht genügen würde, obschon die Politik in Krieg und Frieden zu seiner Zeit weniger schwierig war wie heut.

Unser Ansehn und unsre Sicherheit werden sich um so nachhaltiger entwickeln, je mehr wir uns bei Streitigkeiten, die uns nicht unmittelbar berühren, in der Reserve halten und unempfindlich werden gegen jeden Versuch, unsre Eitelkeit zu reizen und auszubeuten, Versuche, wie sie während des Krimkrieges von der englischen Presse und dem englischen Hofe und den auf England gestützten Strebern an unserm eignen Hofe gemacht wurden, indem man uns mit der Entziehung der Titulatur einer Großmacht so erfolgreich bedrohte, daß Herr von Manteuffel uns in Paris großen Demüthigungen aussetzte, um zur Mitunterschrift eines Vertrages zugelassen zu werden, an den nicht gebunden zu sein uns nützlich gewesen sein würde [1]). Deutschland würde auch heut eine große Thorheit begehn, wenn es in orientalischen Streitfragen ohne eignes Interesse früher Partei nehmen wollte, als die andern, mehr inter-

[1]) S. Bd. I 276 f.

Digitized by Google

essirten Mächte. Wie das schwächere Preußen schon während des Krimkrieges Momente hatte, in denen es bei entschlossener Rüstung im Sinne östreichischer Forderungen und über dieselben hinaus den Frieden gebieten und sein Verständniß mit Oestreich über deutsche Fragen fördern konnte, so wird auch Deutschland in zukünftigen orientalischen Händeln, wenn es sich zurückzuhalten weiß, den Vortheil, daß es die in orientalischen Fragen am wenigsten interessirte Macht ist, um so sichrer verwerthen können, je länger es seinen Einsatz zurückhält, auch wenn dieser Vortheil nur in längerem Genusse des Friedens bestände. Oestreich, England, Italien werden einem russischen Vorstoße auf Konstantinopel gegenüber immer früher Stellung zu nehmen haben als die Franzosen, weil die orientalischen Interessen Frankreichs weniger zwingend und mehr im Zusammenhange mit der deutschen Grenzfrage zu denken sind. Frankreich würde in russisch-orientalischen Krisen weder auf eine neue „westmächtliche" Politik, noch um seiner Freundschaft mit Rußland willen auf eine Bedrohung Englands sich einlassen können, ohne vorgängige Verständigung oder vorgängigen Bruch mit Deutschland.

Dem Vortheile, den der deutschen Politik ihre Freiheit von directen orientalischen Interessen gewährt, steht der Nachtheil der centralen und exponirten Lage des Deutschen Reiches mit seinen ausgedehnten Vertheidigungsfronten nach allen Seiten hin und die Leichtigkeit antideutscher Coalitionen gegenüber. Dabei ist Deutschland vielleicht die einzige große Macht in Europa, die durch keine Ziele, die nur durch siegreiche Kriege zu erreichen wären, in Versuchung geführt wird. Unser Interesse ist, den Frieden zu erhalten, während unsre continentalen Nachbarn ohne Ausnahme Wünsche haben, geheime oder amtlich bekannte, die nur durch Krieg zu erfüllen sind. Dementsprechend müssen wir unsre Politik einrichten, das heißt den Krieg nach Möglichkeit hindern oder einschränken, uns in dem europäischen Kartenspiele die Hinterhand wahren und uns durch keine Ungeduld, keine Gefälligkeit auf Kosten des Landes, keine Eitelkeit oder befreundete Provocation vor der

Digitized by Google

Zeit aus dem abwartenden Stadium in das handelnde drängen lassen; wenn nicht, plectuntur Achivi.

Unsre Zurückhaltung kann vernünftiger Weise nicht den Zweck haben, über irgend einen unsrer Nachbarn oder möglichen Gegner mit geschonten Kräften herzufallen, nachdem die andern sich geschwächt hätten. Im Gegentheil sollten wir uns bemühn, die Verstimmungen, die unser Heranwachsen zu einer wirklichen Großmacht hervorgerufen hat, durch den ehrlichen und friedliebenden Gebrauch unsrer Schwerkraft abzuschwächen, um die Welt zu überzeugen, daß eine deutsche Hegemonie in Europa nützlicher und unparteiischer, auch unschädlicher für die Freiheit andrer wirkt als eine französische, russische oder englische. Die Achtung vor den Rechten andrer Staaten, an der namentlich Frankreich in den Zeiten seines Uebergewichts es hat fehlen lassen, und die in England doch nur so weit reicht, als die englischen Interessen nicht berührt werden, wird dem Deutschen Reiche und seiner Politik erleichtert, einerseits durch die Objectivität des deutschen Charakters, andrerseits durch die verdienstlose Thatsache, daß wir eine Vergrößerung unsres unmittelbaren Gebietes nicht brauchen, auch nicht herstellen könnten, ohne die centrifugalen Elemente im eignen Gebiete zu stärken. Mein ideales Ziel, nachdem wir unsre Einheit innerhalb der erreichbaren Grenzen zu Stande gebracht hatten, ist stets gewesen, das Vertrauen nicht nur der mindermächtigen europäischen Staaten, sondern auch der großen Mächte zu erwerben, daß die deutsche Politik, nachdem sie die injuria temporum, die Zersplitterung der Nation, gut gemacht hat, friedliebend und gerecht sein will. Um dieses Vertrauen zu erzeugen, ist vor allen Dingen Ehrlichkeit, Offenheit und Versöhnlichkeit im Falle von Reibungen oder von untoward events nöthig. Ich habe dieses Recept nicht ohne Widerstreben meiner persönlichen Empfindlichkeiten befolgt in Fällen wie Schnäbele (April 1887), Boulanger, Kaufmann (September 1887), Spanien gegenüber in der Carolinen-Frage, den Vereinigten Staaten gegenüber in Samoa, und vermuthe, daß die

Digitized by Google

Gelegenheiten, zur Anschauung zu bringen, daß wir befriedigt und friedliebend sind, auch in Zukunft nicht ausbleiben werden. Ich habe während meiner Amtsführung zu drei Kriegen gerathen, dem dänischen, dem böhmischen und dem französischen, aber mir auch jedesmal vorher klar gemacht, ob der Krieg, wenn er siegreich wäre, einen Kampfpreis bringen würde, werth der Opfer, die jeder Krieg fordert und die heut so viel schwerer sind, als in dem vorigen Jahrhundert. Wenn ich mir hätte sagen müssen, daß wir nach einem dieser Kriege in Verlegenheit sein würden, uns wünschenswerthe Friedensbedingungen auszudenken, so würde ich mich, so lange wir nicht materiell angegriffen waren, schwerlich von der Nothwendigkeit solcher Opfer überzeugt haben. Internationale Streitigkeiten, die nur durch den Volkskrieg erledigt werden können, habe ich niemals aus dem Gesichtspunkte des Göttinger Comments und der Privatmensuren-Ehre aufgefaßt, sondern stets nur in Abwägung ihrer Rückwirkung auf den Anspruch des deutschen Volkes, in Gleichberechtigung mit den andern großen Mächten Europas ein autonomes politisches Leben zu führen, wie es auf der Basis der uns eigenthümlichen nationalen Leistungsfähigkeit möglich ist.

Die traditionelle russische Politik, die sich theils auf Glaubens-, theils auf Blutsverwandschaft gründet, der Gedanke, die Rumänen, die Bulgaren, die griechischen, gelegentlich auch die römisch-katholischen Serben, die unter verschiedenen Namen zu beiden Seiten der östreichisch-ungarischen Grenze vorkommen, zu „befreien" von dem türkischen Joche und dadurch an Rußland zu fesseln, hat sich nicht bewährt. Es ist nicht unmöglich, daß in ferner Zukunft alle diese Stämme dem russischen Systeme gewaltsam angefügt werden, aber daß die Befreiung allein sie nicht in Anhänger der russischen Macht verwandelt, hat zuerst der griechische Stamm bewiesen. Er wurde seit Tschesme (1770) als Stützpunkt Rußlands betrachtet, und noch in dem russisch-türkischen Kriege von 1806 bis 1812 schienen die Ziele der kaiserlich russischen Politik unverändert zu sein. Ob die Unternehmungen der Hetärie zur Zeit des auch schon im Westen

Digitized by Google

populär gemachten Ypsilanti'schen Aufstandes, des durch die Fanarioten vermittelten Ausläufers gräcisirender Orientpolitik, noch die einheitliche Zustimmung der verschiedenen russischen Strömungen hatten, die von Araktschejew bis zu den Decabristen durch einander liefen, ist gleichgültig, jedenfalls aber waren die Erstlinge der russischen Befreiungspolitik, die Griechen, eine, freilich noch nicht durchschlagende, Enttäuschung für Rußland. Die griechische Befreiungspolitik hört mit und seit Navarin auch in den Augen der Russen auf, eine russische Specialität zu sein. Es hat lange gedauert, ehe das russische Cabinet aus diesem kritischen Ergebniß die Consequenzen zog. Die rudis indigestaque moles Rußland wiegt zu schwer, um für jede Wahrnehmung des politischen Instincts leicht lenksam zu sein. Man fuhr fort zu befreien und machte mit den Rumänen, Serben, Bulgaren dieselbe Erfahrung wie mit den Griechen. Alle diese Stämme haben Rußlands Hülfe zur Befreiung von den Türken bereitwillig angenommen, aber, nachdem sie frei geworden, keine Neigung gezeigt, den Zaren zum Nachfolger des Sultans anzunehmen. Ich weiß nicht, ob man in Petersburg die Ueberzeugung theilt, daß auch der „einzige Freund" des Zaren, der Fürst von Montenegro, was bei seiner entfernten und isolirten Situation auch einigermaßen entschuldbar ist, nur so lange die russische Flagge hissen wird, als er Aequivalente an Geld oder Macht dafür erwartet; aber es kann in Petersburg nicht unbekannt sein, daß der Vladika bereit war, und vielleicht noch bereit ist, als großherrlich türkischer Connetable an die Spitze der Balkanvölker zu treten, wenn dieser Gedanke bei der Pforte eine hinreichend günstige Aufnahme und Unterstützung fände, um für Montenegro nützlich werden zu können.

Wenn man in Petersburg aus den bisherigen Mißgriffen die Folgerungen ziehn und praktisch machen will, so wäre es natürlich, sich auf die weniger phantastischen Fortschritte zu beschränken, die durch das Gewicht der Regimenter und Kanonen zu erreichen sind. Der geschichtlich poetischen Seite, die der Kaiserin Katharina

Digitized by Google

vorschwebte, als sie ihrem zweiten Enkel den Namen Constantin gab, fehlt das placet der Praxis. Befreite Völker sind nicht dankbar, sondern anspruchsvoll, und ich denke mir, daß die russische Politik in der heutigen realistischen Zeit mehr technisch als schwunghaft vorgehn wird in Behandlung der orientalischen Fragen. Ihr erstes praktisches Bedürfniß für Kraftentwicklung im Oriente ist die Sicherstellung des Schwarzen Meeres. Gelingt es, einen festen Verschluß des Bosporus durch Geschütz- und Torpedoanlagen zu erreichen, so ist die Südküste Rußlands noch besser geschützt als die baltische, der die überlegnen englisch-französischen Flotten im Krimkriege nicht viel anzuhaben vermochten.

So mag die Berechnung des Petersburger Cabinets sich gestalten, wenn sie als Zielpunkt zunächst den Verschluß des Schwarzen Meeres und die Gewinnung des Sultans für diesen Zweck durch Liebe, durch Geld, durch Gewalt in Aussicht nimmt. Wenn die Pforte sich der freundschaftlichen Annäherung Rußlands erwehrt und gegen die angedrohte Gewalt das Schwert zieht, so wird Rußland wahrscheinlich von andrer Seite angegriffen werden, und auf diesen Fall sind m. E. die Truppenanhäufungen an der Westgrenze berechnet. Gelingt es, den Verschluß des Bosporus in Güte zu erreichen, so werden vielleicht die Mächte, die sich dadurch beeinträchtigt finden, einstweilen stille sitzen, weil eine jede auf die Initiative der andern und auf die Entschließung Frankreichs warten würde. Unsre Interessen sind mehr als die der andern Mächte mit dem Gravitiren der russischen Macht nach Süden verträglich; man kann sogar sagen, daß sie dadurch gefördert werden. Wir können die Lösung eines neuen von Rußland geschürzten Knotens länger als die andern abwarten.

Digitized by Google

Einunddreißigstes Kapitel.

# Der Staatsrath.

Der durch das Gesetz vom 20. März 1817 gestiftete Staatsrath war bestimmt, den absoluten König zu berathen. An dessen Stelle ist heut zu Tage der verfassungsmäßig von seinen Ministern berathene König getreten und dadurch das Staatsministerium in den durch die Vorberathung des Staatsraths aufzuklärenden regirenden Factor, den früher der König allein darstellte, mit aufgenommen. Die Berathung des Staatsraths ist heut zu Tage informatorisch nicht nur für den König, sondern auch für die verantwortlichen Minister; seine Reactivirung im Jahre 1852 hatte den Zweck, nicht nur die königlichen Entschließungen, sondern auch die Vota der Staatsminister vorzubereiten.

Die Vorbereitung der Gesetzentwürfe durch das Staatsministerium ist unvollkommen. Ein vortragender Rath ist im Stande, das Schicksal eines Gesetzes festzulegen bis zu der Veröffentlichung, indem er alle Einwirkungen auf den Inhalt, die von dem Staatsministerium oder in den verschiedenen Stadien der parlamentarischen Berathung versucht werden, an der Außenseite des Entwurfs abgleiten läßt, wenn der Gegenstand schwierig und die Zahl der Paragraphen groß ist. Schon im Staatsministerium beherrscht der Ressortminister nicht immer den Stoff, den ihm seine betreffenden Räthe in Gestalt eines Gesetzentwurfes mit Motiven

Digitized by Google

vorgelegt haben. Noch viel weniger verwenden die übrigen Minister Zeit und Mühe darauf, sich mit Inhalt und Tragweite eines neuen Gesetzes in allen Einzelheiten vertraut zu machen, wenn es nicht Wirkungen hat, die in ihr eignes Ressort eingreifen. Ist das aber der Fall, so regt sich das Unabhängigkeitsgefühl und der Particularismus, wovon jeder der acht föderirten ministeriellen Staaten und jeder Rath in seiner Sphäre beseelt ist. Die Wirkung eines beabsichtigten Gesetzes auf das praktische Leben im Voraus zu beurtheilen, wird aber auch der Ressortminister nicht im Stande sein, wenn er selbst ein einseitiges Product der Bürokratie ist, noch viel weniger aber seine Collegen. Diejenigen unter ihnen, die das Bewußtsein haben, nicht nur Ressortminister, sondern Staatsminister mit solidarischer Verantwortlichkeit für die Gesammtpolitik zu sein, machen nicht fünf Procent derer aus, welche ich zu beobachten Gelegenheit gehabt habe. Die übrigen beschränken sich auf das Bestreben, ihr Ressort einwandfrei zu verwalten, die Geldmittel dazu von dem Finanzminister und dem Landtage bewilligt zu erhalten und parlamentarische Angriffe auf ihr Ressort mit Beredsamkeit und nach Bedürfniß unter Preisgebung ihrer Untergebenen erfolgreich abzuwehren. Die Quittungen, die in der königlichen Unterschrift und der parlamentarischen Bewilligung liegen, sind ausreichend, um daneben die Frage, ob die Sache an sich vernünftig sei, vor einem bürokratisch-ministeriellen Gewissen nicht zur Entscheidung kommen zu lassen. Einreden eines Collegen, dessen Ressort nicht direct betheiligt ist, erregen die Empfindlichkeit des Ressortministers, und diese wird in der Regel geschont, im Hinblick auf gleiche Schonung, die man für eigne Anträge vorkommenden Falls erwartet. Ich habe die Erinnerung, daß die Erörterungen des alten Staatsraths vor 1848, aus dem ich einige hervorragende Mitglieder gekannt habe, mit schärferer Anstrengung des eignen Urtheils und größerer Regsamkeit des Gewissens geführt worden sind, als die Ministerberathungen, die ich mehr als vierzig Jahre lang zu beobachten in der Lage gewesen bin.

Digitized by Google

Ich halte auch die Voraussetzung für trügerisch, daß ein ungeschickter Gesetzentwurf des Ministeriums im Landtage sachlich genügend richtig gestellt werden wird. Er kann und wird hoffentlich in der Regel abgelehnt werden; ist aber die Frage, die er betrifft, dringend, so liegt die Gefahr vor, daß auch ministerieller Unsinn glatt durch die parlamentarischen Stadien geht, namentlich wenn es dem Verfasser gelingt, den einen oder andern einflußreichen oder beredten Freund für sein Erzeugniß zu gewinnen. Abgeordnete, die einen Gesetzentwurf von mehr als hundert Paragraphen zu lesen sich die Mühe geben oder mit Verständniß zu lesen vermöchten, sind bei der Ueberzahl studirter Leute aus der Justiz und der Verwaltung wohl vorhanden, aber die Lust und das Pflichtgefühl zur Arbeit haben nur wenige, und diese sind vertheilt unter einander bekämpfende Fractionen und Parteibestrebungen, deren Tendenzen es ihnen erschweren, sachlich zu urtheilen. Die meisten Abgeordneten lesen und prüfen nicht, sondern fragen die für eigne Zwecke arbeitenden und redenden Fractionsführer, wann sie in die Sitzung kommen und wie sie stimmen sollen. Das Alles ist aus der menschlichen Natur erklärlich, und niemand ist darüber zu tadeln, daß er nicht aus seiner Haut hinaus kann; nur darf man sich darüber nicht täuschen, daß es ein bedenklicher Irrthum ist, anzunehmen, daß unsern Gesetzen heut zu Tage die Prüfung und vorbereitende Arbeit zu Theil werde, deren sie bedürfen, oder auch nur die, welche sie vor 1848 genossen.

Ein Denkmal seiner Flüchtigkeit hat sich der Reichstag von 1867 in der Verfassung des Norddeutschen Bundes gesetzt, das in die Verfassung des Deutschen Reiches übergegangen ist. Der einem Beschlusse des Frankfurter Bundestages nachgebildete Artikel 68 des Entwurfs zählte fünf Verbrechen auf, die, wenn sie gegen den Bund begangen werden, so bestraft werden sollen, als wenn sie gegen einen einzelnen Bundesstaat begangen wären. Die fünfte Nummer war mit „endlich" eingeführt. Der wegen seiner Gründlichkeit gerühmte Twesten stellte den Verbesserungsantrag, die drei ersten Nummern



Digitized by Google

zu streichen, hatte aber offenbar den zu verbessernden Artikel nicht zu Ende gelesen und das „endlich" stehn lassen. Sein Antrag wurde angenommen und in allen Stadien der Berathung beibehalten, und so hat denn der Artikel (jetzt 74) die sonderbare Fassung:

> Jedes Unternehmen gegen die Existenz, die Integrität, die Sicherheit oder die Verfassung des Deutschen Reichs, endlich die Beleidigung des Bundesraths, des Reichstags u. s. w.

Vor 1848 war man beflissen, das Richtige und Vernünftige zu finden, heut genügt die Majorität und die königliche Unterschrift. Ich kann nur bedauern, daß die Mitwirkung weitrer Kreise zur Vorbereitung der Gesetze, wie sie im Staatsrath und im Volkswirthschaftsrath gegeben war, gegenüber ministerieller oder monarchischer Ungeduld nicht hinreichend hat zur Geltung gebracht werden können. Ich habe, wenn ich Muße fand, mich mit diesen Problemen zu beschäftigen, zu meinen Collegen gelegentlich den Wunsch geäußert, daß sie ihre legislatorische Thätigkeit damit beginnen möchten, die Entwürfe zu veröffentlichen, der publicistischen Kritik preis zu geben, möglichst viele sachkundige und an der Frage interessirte Kreise, also Staatsrath, Volkswirthschaftsrath, nach Umständen die Provinziallandtage zu hören, und alsdann erst die Berathung im Staatsministerium möchten eintreten lassen. Das Zurückdrängen des Staatsraths und ähnlicher Berathungskörper schreibe ich hauptsächlich der Eifersucht zu, mit der diese unzünftigen Rathgeber in öffentlichen Angelegenheiten von den zünftigen Räthen und von den Parlamenten betrachtet werden, zugleich aber auch dem Unbehagen, mit dem die ministerielle Machtvollkommenheit innerhalb des eignen Ressorts auf das Mitreden Andrer blickt.

Die ersten Staatsrathssitzungen, denen ich nach seiner Wiedereinberufung 1884 unter dem Vorsitz des Kronprinzen Friedrich Wilhelm beiwohnte, machten nicht nur mir, sondern, wie ich glaube, allen Theilnehmern einen geschäftlich günstigen Eindruck. Der Prinz hörte die Vorträge an, ohne ein Bedürfniß, die Vortragenden zu

Digitized by Google

beeinflussen, zu erkennen zu geben. Bemerkenswerth war, daß die Vorträge zweier ehemaligen Gardes du Corps-Offiziere, von Zedlitz-Trützschler, späterem Oberpräsidenten in Posen und Cultusminister, und von Minnigerode, einen solchen Eindruck machten, daß der Kronprinz im Sinne der Versammlung verfuhr, indem er die beiden Herrn später zu Referenten bestellte, obschon die theoretisch sachkundigsten Vorträge ohne Zweifel von den anwesenden fachgelehrten Professoren gehalten waren. Die Einwirkung, die dadurch frühern Gardeoffizieren auf die Gestaltung von Gesetzvorlagen zufiel, befestigte mich in der Ueberzeugung, daß die rein und nur ministerielle Prüfung von Entwürfen nicht der richtige Weg ist, um die Gefahr zu vermeiden, daß unpraktische, schädliche und gefährliche Vorlagen in sprachlich unvollkommner Fassung ihren Weg aus den Niederschriften der legislativen Liebhabereien eines einzelnen vortragenden Rathes, unbeirrt oder doch ohne ausreichende Richtigstellung durch alle Stadien des Staatsministeriums, der Parlamente und des Cabinets bis in die Gesetzsammlung finden und dann bis zu etwaiger Abhülfe einen Theil der Last bilden, die sich wie eine Krankheit schleichend fortschleppt.

Digitized by Google

Zweiunddreißigstes Kapitel.

# Kaiser Wilhelm I.

## I.

Um die Mitte der siebziger Jahre begann die geistige Empfänglichkeit des Kaisers im Auffassen andrer und Entwickeln eigner Vorträge schwerfälliger zu functioniren; er verlor zuweilen den Faden im Zuhören und Sprechen. Merkwürdigerweise trat darin nach dem Nobilingschen Attentate eine günstige Veränderung ein. Momente wie die beschriebenen kamen nicht mehr vor, der Kaiser war freier, lebendiger, auch weicher. Der Ausdruck meiner Freude über sein Wohlbefinden veranlaßte ihn zu dem Scherze: „Nobiling hat besser als die Aerzte gewußt, was mir fehlte: ein tüchtiger Aderlaß.“ Die letzte Krankheit war kurz, sie begann am 4. März 1888. Am 8. Mittags hatte ich die letzte Unterredung mit dem Kaiser, in der er noch bei Bewußtsein war, und erlangte von ihm die Ermächtigung zur Veröffentlichung der schon am 17. November 1887 vollzogenen Ordre, die den Prinzen Wilhelm mit der Stellvertretung beauftragte in Fällen, wo Se. Majestät einer solchen zu bedürfen glauben würde. Der Kaiser sagte, er erwarte von mir, daß ich in meiner Stellung verbleiben und seinen Nachfolgern zur Seite stehn würde, wobei ihm zunächst die Besorgniß vorzuschweben schien, daß ich mich mit dem Kaiser Friedrich nicht würde stellen können. Ich sprach mich beruhigend darüber aus, so weit es überhaupt angebracht schien, einem Sterbenden gegenüber von dem zu sprechen, was seine Nach-

Digitized by Google

folger und ich selbst nach seinem Tode thun würden. Dann, an die Krankheit seines Sohnes denkend, verlangte er von mir das Versprechen, meine Erfahrung seinem Enkel zu Gute kommen zu lassen und ihm zur Seite zu bleiben, wenn er, wie es schiene, bald zur Regirung gelangen sollte. Ich gab meiner Bereitwilligkeit Ausdruck, seinen Nachfolgern mit demselben Eifer zu dienen wie ihm selbst. Seine einzige Antwort darauf war ein etwas fühlbarerer Druck seiner Hand; dann aber traten Fieberphantasien ein, in denen die Beschäftigung mit dem Enkel so im Vordergrunde stand, daß er glaubte, der Prinz, der im September 1886 dem Zaren in Brest-Litowsk einen Besuch gemacht hatte, säße an meiner Stelle neben dem Bette, und mich plötzlich mit Du anredend sagte: „Mit dem russischen Kaiser mußt du immer Fühlung halten, da ist kein Streit nothwendig." Nach einer langen Pause des Schweigens war die Sinnestäuschung verschwunden; er entließ mich mit den Worten: „Ich sehe Sie noch." Gesehn hat er mich noch, als ich mich am Nachmittage und dann wieder in der Nacht des 9. um 4 Uhr einfand, aber schwerlich unter den vielen Anwesenden erkannt; noch in später Abendstunde des 8. fand eine Rückkehr der vollen Klarheit des Bewußtseins und der Fähigkeit statt, sich den sein Sterbebett in dem engen Schlafzimmer Umstehenden gegenüber klar und zusammenhängend auszusprechen. Es war das letzte Aufleuchten dieses starken und tapfern Geistes. Um 8 Uhr 30 Minuten that er den letzten Athemzug.

## II.

Für die Thronfolge war unter Friedrich Wilhelm III. nur der Kronprinz mit Bewußtsein vorgebildet worden, der zweite Sohn dagegen ausschließlich militärisch. Es war natürlich, daß durch sein ganzes Leben militärische Einflüsse an und für sich stärker auf

Digitized by Google

ihn wirkten als civiliſtiſche, und ich ſelbſt habe in dem äußern Eindruck der Militäruniform, die ich trug, um ein mehrmaliges Umkleiden am Tage zu vermeiden, ein Moment der Verſtärkung meines Einfluſſes zu finden geglaubt. Unter den Perſonen, die, ſo lange er noch Prinz Wilhelm war, Einfluß auf ſeine Entwicklung haben konnten, ſtanden in erſter Linie Militärs ohne politiſchen Beruf, nachdem der General von Gerlach, der Jahre hindurch ſein Adjutant geweſen war, dem politiſchen Leben vorübergehend fremd geworden war. Er war der begabteſte unter den Adjutanten, die der Prinz gehabt hatte, und nicht theoretiſcher Fanatiker in Politik und Religion wie ſein Bruder, der Präſident, aber doch genug doctrinär, um bei dem praktiſchen Verſtande des Prinzen nicht den Anklang zu finden, wie bei dem geiſtreichen Könige Friedrich Wilhelm. Pietismus war ein Wort und ein Begriff, die mit dem Namen Gerlach leicht in Verbindung traten wegen der Rolle, die die beiden Brüder des Generals, der Präſident und der Prediger, Verfaſſer eines ausgedehnten Bibelwerks, in der politiſchen Welt ſpielten.

Ein Geſpräch, das ich 1853 in Oſtende, wo ich dem Prinzen näher getreten war, mit ihm hatte und das ſich an den Namen Gerlach knüpfte, iſt mir in Erinnerung geblieben, weil es mich betroffen machte über des Prinzen Unbekanntſchaft mit unſern ſtaatlichen Einrichtungen und der politiſchen Situation.

Eines Tages ſprach er mit einer gewiſſen Animoſität über den General von Gerlach, der aus Mangel an Uebereinſtimmung und, wie es ſchien, verſtimmt aus der Adjutanten-Stellung geſchieden war. Der Prinz bezeichnete ihn als einen Pietiſten.

Ich: „Was denken Ew. K. H. Sich unter einem Pietiſten?“

Er: „Einen Menſchen, der in der Religion heuchelt, um Carrière zu machen.“

Ich: „Das liegt Gerlach fern, was kann der werden? Im heutigen Sprachgebrauch verſteht man unter einem Pietiſten etwas andres, nämlich einen Menſchen, der orthodox an die chriſtliche

Digitized by Google

Offenbarung glaubt und aus seinem Glauben kein Geheimniß macht; und deren gibt es viele, die mit dem Staate garnichts zu thun haben und an Carrière nicht denken."

Er: „Was verstehn Sie unter orthodox?"

Ich: „Beispielsweise Jemanden, der ernstlich daran glaubt, daß Jesus Gottes Sohn und für uns gestorben ist als ein Opfer, zur Vergebung unsrer Sünden. Ich kann es im Augenblick nicht präciser fassen, aber es ist das Wesentliche der Glaubensverschiedenheit."

Er, hoch erröthend: „Wer ist denn so von Gott verlassen, daß er das nicht glaubte!"

Ich: „Wenn diese Aeußerung öffentlich bekannt würde, so würden Ew. K. H. selbst zu den Pietisten gezählt werden."

Im weitern Verlauf der Unterhaltung kamen wir auf die damals schwebende Frage der Kreis- und Gemeinde-Ordnung. Bei der Gelegenheit sagte der Prinz ungefähr:

Er sei kein Feind des Adels, könne aber nicht zugeben, daß „der Bauer von dem Edelmann mißhandelt werde".

Ich erwiderte: „Wie sollte der Edelmann das anfangen? Wenn ich die Schönhauser Bauern mißhandeln wollte, so fehlte mir jedes Mittel dazu, und der Versuch würde mit meiner Mißhandlung entweder durch die Bauern oder durch das Gesetz endigen."

Darauf Er: „Das mag bei Ihnen in Schönhausen so sein; aber das ist eine Ausnahme, und ich kann nicht zugeben, daß der kleine Mann auf dem Lande geschunden wird."

Ich bat um die Erlaubniß, ihm eine kurze Darstellung der Genesis unsrer ländlichen Zustände, des Verhältnisses zwischen Gutsherrn und Bauern vorzulegen. Er nahm das Erbieten freudig dankend an; und ich habe nachher in Norderney meine freien Stunden dazu verwendet, dem damals 56 Jahre alten Thronerben an der Hand von Gesetzesstellen die rechtliche Situation auseinander zu setzen, in der sich Rittergüter und Bauern 1853 befanden. Ich schickte ihm die Arbeit nicht ohne die Befürchtung, der Prinz

Digitized by Google

würde kurz und ironisch antworten, er habe durch mich nichts erfahren, was er nicht schon seit 30 Jahren wisse. Umgekehrt aber dankte er mir lebhaft für die interessante Zusammenstellung der ihm neuen Daten.

## III.

Von dem Augenblicke des Antritts der Regentschaft an hatte Prinz Wilhelm den Mangel an geschäftlicher Vorbildung so lebhaft empfunden, daß er keine Arbeit Tag und Nacht scheute, um demselben abzuhelfen. Wenn er „Staatsgeschäfte erledigte", so arbeitete er wirklich, mit vollem Ernst und voller Gewissenhaftigkeit. Er las alle Eingänge, nicht blos die, welche ihn anzogen, studirte die Verträge und Gesetze, um sich ein selbständiges Urtheil zu bilden. Er kannte keine Vergnügung, die den Staatsgeschäften Zeit entzogen hätte. Er las niemals Romane oder sonst Bücher, die nicht Bezug auf seinen Herrscherberuf hatten. Er rauchte nicht, spielte nicht Karten. Wenn nach einem Jagddiner in Wusterhausen die Gesellschaft sich in das Zimmer begab, in dem Friedrich Wilhelm I. das Tabakscollegium zu versammeln pflegte, so ließ er sich, damit die Anwesenden in seiner Gegenwart rauchen durften, eine der langen holländischen Thonpfeifen reichen, that einige Züge und legte sie mit einem krausen Gesichte aus der Hand. Als er in Frankfurt, damals noch Prinz von Preußen, auf einem Balle in ein Zimmer gerieth, in dem Hazard gespielt wurde, sagte er zu mir: „Ich will doch auch einmal mein Glück versuchen, habe aber kein Geld bei mir, geben Sie mir etwas." Da auch ich kein Geld bei mir zu tragen pflegte, so half der Graf Theodor Stolberg aus. Der Prinz setzte einige Male einen Thaler, verlor jedes Mal und verließ das Zimmer. Seine einzige Erholung war, nach einem arbeitsvollen Tage in seiner Theaterloge zu sitzen; aber auch dort durfte ich als Minister ihn in dringenden Fällen aufsuchen,

Digitized by Google

um ihm in dem kleinen Zimmer vor der Loge Vorträge zu halten, und Unterschriften entgegennehmen. Obschon er der Nachtruhe dermaßen bedürftig war, daß er schon über eine schlechte Nacht klagte, wenn er zweimal, und über Schlaflosigkeit, wenn er dreimal erwacht war, so habe ich niemals den leisesten Zug von Verdrießlichkeit wahrgenommen, wenn man ihn unter schwierigen Verhältnissen um 2 oder 3 Uhr weckte, um eine eilige Entscheidung zu erbitten.

Neben dem Fleiße, zu dem ihn sein hohes Pflichtgefühl trieb, kam ihm in Erfüllung seiner Regentenpflicht ein ungewöhnliches Maß von klarem, durch Erlerntes weder unterstützten noch beeinträchtigten gesunden Menschenverstande, common sense, zu Statten. Hinderlich für das Verständniß der Geschäfte war die Zähigkeit, mit der er an fürstlichen, militärischen und localen Traditionen hing; jeder Verzicht auf solche, jede Wendung zu neuen Bahnen, wie sie der Lauf der Ereignisse nothwendig machte, wurde ihm schwer und erschien ihm leicht im Lichte von etwas Unerlaubtem oder Unwürdigem. Wie an Personen seiner Umgebung und an Sachen seines Gebrauchs, so hielt er auch an Eindrücken und Ueberzeugungen fest, unter der Mitwirkung der Erinnerung an das, was sein Vater in ähnlichen Lagen gethan hatte oder gethan haben würde; insbesondre im französischen Kriege hatte er die Erinnerung an den parallelen Verlauf der Freiheitskriege immer vor Augen.

König Wilhelm, der mich während der schleswig-holsteinischen Episode einmal vorwurfsvoll fragte: „Sind Sie denn nicht auch ein Deutscher?“ weil ich mich seiner durch häusliche Einflüsse bedingten Neigung, ein neues gegen Preußen stimmendes Großherzogthum in Kiel zu schaffen, widersetzte, derselbe Herr war, wenn er, ohne durch politische Gedanken angekränkelt zu sein, in naturwüchsiger Freiheit seinen Empfindungen folgte, einer der entschlossensten Particularisten unter den deutschen Fürsten, in der Richtung eines patriotischen und conservativ gesinnten preußischen Offiziers aus der Zeit seines

Digitized by Google

Vaters. Der Einfluß seiner Gemalin brachte ihn in reifern Jahren in Opposition gegen das traditionelle Prinzip, und die Unfähigkeit seiner Minister der Neuen Aera und das überstürzende Ungeschick der liberalen Parlamentarier in der Conflictszeit weckte in ihm wiederum den alten Pulsschlag des preußischen Prinzen und Offiziers, zumal er mit der Frage, ob die Bahn, die er einschlug, gefährlich sei, niemals rechnete. Wenn er überzeugt war, daß Pflicht und Ehre, oder eins von beiden, ihm geboten, einen Weg zu betreten, so ging er ihn ohne Rücksicht auf die Gefahren, denen er ausgesetzt sein konnte, in der Politik ebenso wie auf dem Schlachtfelde. Einzuschüchtern war er nicht. Die Königin war es, und das Bedürfniß des häuslichen Friedens mit ihr war ein unberechenbares Gewicht, aber parlamentarische Grobheiten oder Drohungen hatten nur die Wirkung, seine Entschlossenheit im Widerstande zu stärken. Mit dieser Eigenschaft hatten die Minister der Neuen Aera und ihre parlamentarischen Stützen und Gefolgschaften niemals gerechnet. Graf Schwerin war in seinem Mißverstehn dieses furchtlosen Offiziers auf dem Throne so weit gegangen, zu glauben, ihn durch Ueberhebung und Mangel an Höflichkeit einschüchtern zu können [1]). In diesen Vorgängen lag der Wendepunkt des Einflusses der Minister der Neuen Aera, der Altliberalen und der Bethmann-Hollwegschen Partei, von dem ab die Bewegung rückläufig wurde, die Leitung in Roons Hände fiel und der Ministerpräsident Fürst Hohenzollern mit seinem Adjuncten Auerswald meinen Eintritt in das Ministerium wünschten. Die Königin und Schleinitz verhinderten ihn einstweilen noch, als ich im Frühjahr 1860 in Berlin war, aber die Aeußerlichkeiten, die zwischen dem Herrn und seinen Ministern vorgekommen waren, hatten in die gegenseitigen Beziehungen doch einen Riß gebracht, der nicht mehr vernarbte.

---

[1]) S. Bd. I 212.

Digitized by Google

## IV.

Die Prinzessin Augusta vertrat unter Friedrich Wilhelm IV. in der Regel den Gegensatz zur Regirungspolitik; die Neue Aera der Regentschaft sah sie als ihr Ministerium an, wenigstens bis zum Rücktritt des Herrn von Schleinitz. Es lebte in ihr vorher und später ein Bedürfniß des Widerspruchs gegen die jedesmalige Haltung der Regirung ihres Schwagers und später ihres Gemals. Ihr Einfluß wechselte und zwar so, daß derselbe bis auf die letzten Lebensjahre stets gegen die Minister in's Gewicht fiel. War die Regirungspolitik conservativ, so wurden die liberalen Personen und Bestrebungen in den häuslichen Kreisen der hohen Frau ausgezeichnet und gefördert; befand sich die Regirung des Kaisers in ihrer Arbeit zur Befestigung des neuen Reiches auf liberalen Wegen, so neigte die Gunst mehr nach der Seite der conservativen und namentlich der katholischen Elemente, deren Unterstützung, da sie unter einer evangelischen Dynastie sich häufig und bis zu gewissen Grenzen regelmäßig in der Opposition befanden, überhaupt der Kaiserin nahe lag. In den Perioden, wo unsre auswärtige Politik mit Oestreich Hand in Hand gehn konnte, war die Stimmung gegen Oestreich unfreundlich und fremd; bedingte unsre Politik den Widerstreit gegen Oestreich, so fanden dessen Interessen Vertretung durch die Königin und zwar bis in die Anfänge des Krieges 1866 hinein. Während an der böhmischen Grenze schon gefochten wurde, fanden in Berlin unter dem Patronate Ihrer Majestät durch das Organ von Schleinitz noch Beziehungen und Unterhandlungen bedenklicher Natur statt. Herr von Schleinitz hatte, seit ich Minister des Aeußern und er selbst Minister des königlichen Hauses geworden, das Amt einer Art Gegenministers der Königin, um Ihrer Majestät Material zur Kritik und zur Beeinflussung des Königs zu liefern. Er hatte zu diesem Behufe die Verbindungen benutzt, die er in der Zeit, wo er mein Vorgänger war, im Wege

Digitized by Google

der Privatcorrespondenz angeknüpft hatte, um eine förmliche diplomatische Berichterstattung in seiner Hand zu concentriren. Ich erhielt die Beweise dafür durch den Zufall, daß einige dieser Berichte, aus deren Fassung die Thatsache der Continuität der Berichterstattung ersichtlich war, durch Mißverständniß der Feldjäger oder der Post an mich gelangten und amtlichen Berichten so genau ähnlich sahn, daß ich erst durch einzelne Bezugnahmen im Texte stutzig wurde, mir das dazu gehörige Couvert aus dem Papierkorb suchte und darauf die Adresse des Herrn von Schleinitz vorfand. Zu den Beamten, mit denen er solche Verbindungen unterhielt, gehörte unter Andern ein Consul, über den mir Roon unter dem 25. Januar 1864 schrieb, derselbe stehe im Solde von Drouyn de L'Huys und schreibe unter dem Namen Siegfeld Artikel für das „Mémorial Diplomatique", die u. A. der Occupation der Rheinlande durch Napoleon das Wort redeten und sie in Parallele stellten mit unsrer Occupation Schleswigs. Zur Zeit der „Reichsglocke" und der gehässigen Angriffe der conservativen Partei und der „Kreuzzeitung" auf mich konnte ich ermitteln, daß die Colportage der „Reichsglocke" und ähnlicher verleumderischer Preßerzeugnisse im Bureau des Hausministeriums besorgt wurde. Der Vermittler war ein höherer Subalternbeamter Namens Bernhard (?), der der Frau von Schleinitz die Federn schnitt und den Schreibtisch in Ordnung hielt. Durch ihn wurden allein an unsre höchsten Herrschaften dreizehn Exemplare der „Reichsglocke", davon zwei in das Kaiserliche Palais, berichtmäßig eingesandt und andre an mehre verwandte Höfe.

Als ich einmal den geärgerten und darüber erkrankten Kaiser des Morgens aufsuchen mußte, um über eine höfische Demonstration zu Gunsten des Centrums eine unter den obwaltenden Umständen dringliche Beschwerde zu führen, fand ich ihn im Bette und neben ihm die Kaiserin in einer Toilette, die darauf schließen ließ, daß sie erst auf meine Anmeldung herunter gekommen war. Auf meine Bitte, mit dem Kaiser allein sprechen zu dürfen, entfernte sie sich, aber nur bis zu einem dicht außerhalb der, von ihr

Digitized by Google

nicht ganz geschlossenen Thüre stehenden Stuhle und trug Sorge, durch Bewegungen mich erkennen zu lassen, daß sie Alles hörte. Ich ließ mich durch diesen, nicht den ersten, Einschüchterungsversuch nicht abhalten, meinen Vortrag zu erstatten. An dem Abende desselben Tages war ich in einer Gesellschaft im Palais. Ihre Majestät redete mich in einer Weise an, die mich vermuthen ließ, daß der Kaiser meine Beschwerde ihr gegenüber vertreten hatte. Die Unterhaltung nahm die Wendung, daß ich die Kaiserin bat, die schon bedenkliche Gesundheit ihres Gemals zu schonen und ihn nicht zwiespältigen politischen Einwirkungen auszusetzen. Diese nach höfischen Traditionen unerwartete Andeutung hatte einen merkwürdigen Effect. Ich habe die Kaiserin Augusta in dem letzten Jahrzehnt ihres Lebens nie so schön gesehn wie in diesem Augenblicke; ihre Haltung richtete sich auf, ihr Auge belebte sich zu einem Feuer, wie ich es weder vorher noch nachher erlebt habe. Sie brach ab, ließ mich stehn und hat, wie ich von einem befreundeten Hofmanne erfuhr, gesagt: „Unser allergnädigster Reichskanzler ist heut sehr ungnädig."

Ich hatte durch langjährige Gewohnheit allmälig ziemliche Sicherheit in Beurtheilung der Frage gewonnen, ob der Kaiser Anträgen, die mir logisch geboten erschienen, aus eigner Ueberzeugung oder im Interesse des Hausfriedens widerstand. War erstres der Fall, so konnte ich in der Regel auf Verständigung rechnen, wenn ich die Zeit abwartete, wo der klare Verstand des Herrn sich die Sache assimilirt hatte. Oder er berief sich auf das Minister-Conseil. In solchen Fällen blieb die Discussion zwischen mir und Sr. Majestät immer sachlich. Anders war es, wenn die Ursache des königlichen Widerstrebens gegen ministerielle Meinungen in vorhergegangenen Erörterungen der Frage lag, die Ihre Majestät beim Frühstück hervorgerufen und bis zu scharfer Aussprache der Zustimmung durchgeführt hatte. Wenn der König in solchen Momenten, beeinflußt durch ad hoc geschriebene Briefe und Zeitungsartikel, zu raschen Aeußerungen im Sinne antiministerieller Politik gebracht war, so pflegte Ihre Majestät den

Digitized by Google

gewonnenen Erfolg zu befestigen durch Aeußerung von Zweifeln, ob der Kaiser im Stande sein werde, die geäußerte Absicht oder Meinung „Bismarck gegenüber" aufrecht zu erhalten. Wenn Se. Majestät nicht auf Grund eigner Ueberzeugung, sondern weiblicher Bearbeitung widerstand, so konnte ich dies daran erkennen, daß seine Argumente unsachlich und unlogisch waren. Dann endete eine solche Erörterung, wenn ein Gegenargument nicht mehr zu finden war, wohl mit der Wendung: „Ei der Tausend, da muß ich doch sehr bitten." Ich wußte dann, daß ich nicht den Kaiser, sondern die Gemalin mir gegenüber gehabt hatte.

Alle Gegner, die ich mir in den verschiedensten Regionen im Laufe meiner politischen Kämpfe nothwendiger Weise und im Interesse des Dienstes zugezogen hatte, fanden in ihrem gemeinsamen Hasse gegen mich ein Band, das einstweilen stärker war, als ihre gegenseitigen Abneigungen gegen einander. Sie vertagten ihre Feindschaft, um einstweilen der stärkern gegen mich zu dienen. Den Krystallisationspunkt für diese Uebereinstimmung bildete die Kaiserin Augusta, deren Temperament, wenn es galt ihren Willen durchzusetzen, auch in der Rücksicht auf Alter und Gesundheit des Gemals nicht immer Grenze fand.

Der Kaiser hatte während der Belagerung von Paris, wie häufig vorher und nachher, unter dem Kampfe zwischen seinem Verstande und seinem königlichen Pflichtgefühl einerseits und dem Bedürfniß nach häuslichem Frieden und weiblicher Zustimmung zur Politik andrerseits zu leiden. Die ritterlichen Empfindungen, die ihn gegenüber seiner Gemalin, die mystischen, die ihn der gekrönten Königin gegenüber bewegten, seine Empfindlichkeit für Störungen seiner Hausordnung und seiner täglichen Gewohnheiten haben mir Hindernisse bereitet, die zuweilen schwerer zu überwinden waren als die von fremden Mächten oder feindlichen Parteien verursachten, und vermöge der herzlichen Anhänglichkeit, die ich für die Person des Kaisers hatte, die aufreibende Wirkung der Kämpfe erheblich

Digitized by Google

gesteigert, die ich bei pflichtmäßigem Vertreten meiner Ueberzeugung in den Vorträgen durchzumachen hatte.

Der Kaiser hatte das Gefühl davon und machte in den letzten Jahren seines Lebens mir gegenüber kein Geheimniß aus seinen häuslichen Beziehungen, berieth mit mir, welche Wege und Formen zu wählen seien, um seinen häuslichen Frieden ohne Schädigung der Staatsinteressen zu schonen; „der Feuerkopf" pflegte der hohe Herr in vertraulichen, aus Verdruß, Respect und Wohlwollen gemischten Stimmungen die Gemalin zu bezeichnen und diesen Ausdruck mit einer Handbewegung zu begleiten, die etwa sagen wollte: „Ich kann nichts ändern". Ich fand diese Bezeichnung außerordentlich treffend; die Königin war, so lange nicht physische Gefahren drohten, eine muthige Frau, getragen von einem hohen Pflichtgefühl, aber auf Grund ihres königlichen Empfindens abgeneigt, andre Autoritäten als die ihrige gewähren zu lassen.

## V.

Das Schwergewicht, das nach dem Antritt der Regentschaft der Wille und die Ueberzeugung des Prinzen von Preußen und spätern Kaisers auf dem außermilitärischen, dem politischen Gebiete darstellte, war das eigenste Product der mächtigen und vornehmen Natur, die diesem Fürsten, unabhängig von der ihm zu Theil gewordenen Erziehung, angeboren war. Der Ausdruck „königlich vornehm" ist prägnant für seine Erscheinung. Die Eitelkeit kann bei Monarchen ein Sporn zu Thaten und zur Arbeit für das Glück ihrer Unterthanen sein. Friedrich der Große war nicht frei davon; sein erster Thatendrang entsprang dem Verlangen nach historischem Ruhm; ob diese Triebfeder gegen das Ende seiner Regirung, wie man sagt, degenerirte, ob er dem Wunsche innerlich Gehör gab, daß die Nachwelt den Unterschied zwischen seiner und der folgenden Regirung merken möge, lasse ich unerörtert. Eine

Digitized by Google

dichterische Ergießung datirte er von dem Tage vor einer Schlacht und theilte sie brieflich mit der Unterschrift mit: Pas trop mal à la veille d'une bataille.

Eine Eitelkeit der Art war dem Kaiser Wilhelm I. durchaus fremd; dagegen war ihm die Furcht vor berechtigter Kritik der Mit- und Nachwelt in hohem Maße eigen. Er war darin ganz preußischer Offizier, der, sobald er durch höhern Befehl gedeckt ist, ohne Schwanken dem sichern Tode entgegen geht, aber durch die Furcht vor dem Tadel des Vorgesetzten und der öffentlichen Meinung in zweifelnde Unsicherheit geräth, die ihn das Falsche wählen läßt. Niemand hätte gewagt, ihm eine platte Schmeichelei zu sagen. In dem Gefühle königlicher Würde würde er gedacht haben: wenn Einer das Recht hätte, mich in's Gesicht zu loben, so hätte er auch das Recht, mich in's Gesicht zu tadeln. Beides gab er nicht zu.

Monarch und Parlament hatten einander in schweren innern Kämpfen gegenseitig kennen und achten gelernt; die Ehrlichkeit der königlichen Würde, die sichre Ruhe des Königs hatten schließlich die Achtung auch seiner Gegner erzwungen, und der König selbst war durch sein hohes persönliches Ehrgefühl zu einer gerechten Beurtheilung der beiderseitigen Situationen befähigt. Das Gefühl der Gerechtigkeit nicht blos seinen Freunden und seinen Dienern gegenüber, sondern auch im Kampfe mit seinen Gegnern beherrschte ihn. Er war ein gentleman ins Königliche übersetzt, ein Edelmann im besten Sinne des Wortes, der sich durch keine Versuchung der ihm zufallenden Machtvollkommenheiten von dem Satze noblesse oblige dispensirt fühlte; sein Verhalten in der innern wie in der äußern Politik war den Grundsätzen des Cavaliers alter Schule und des normalen preußischen Offiziersgefühls jederzeit untergeordnet. Er hielt auf Treue und Ehre nicht nur Fürsten, sondern auch seinen Dienern bis zum Kammerdiener gegenüber. Wenn er durch augenblickliche Erregung seinem feinen Gefühl für königliche Würde und Pflicht zu nah getreten war, so fand er sich schnell

Digitized by Google

wieder und blieb dabei „jeder Zoll ein König", und zwar ein gerechter und wohlwollender König und ehrliebender Offizier, den der Gedanke an sein preußisches porte-épée auf richtigem Wege erhielt [1]).

Der Kaiser konnte heftig werden, ließ sich aber in der Discussion von der etwaigen Heftigkeit dessen, mit dem er discutirte, nicht anstecken, sondern brach dann die Unterredung vornehm freundlich ab. Ausbrüche wie in Versailles bei Abwehr des Kaisertitels waren sehr selten. Wenn er heftig wurde gegen Leute, denen er wohlwollte, wie dem Grafen Roon oder mir, so war er entweder durch den Gegenstand selbst erregt oder durch fremde, außeramtliche Besprechungen vorher an Auffassungen gebunden, die sich sachlich nicht vertreten ließen. Graf Roon hörte dergleichen Explosionen an, wie ein Militär in der Front den Verweis eines hohen Vorgesetzten, den er nicht verdient zu haben glaubt, aber er litt nervös darunter und secundär auch körperlich. Auf mich haben Ausbrüche von Heftigkeit des Kaisers, die ich seltner erlebte als Roon, niemals contagiös, eher abkühlend gewirkt. Ich hatte mir die Logik zurechtgelegt, daß ein Herrscher, der mir in dem Maße Vertrauen und Wohlwollen schenkte, wie Wilhelm I., in seinen Unregelmäßigkeiten für mich die Natur einer vis major habe, gegen die zu reagiren mir nicht gegeben sei, etwa wie das Wetter oder die See, wie ein Naturereigniß, auf das ich mich einrichten müsse; und wenn mir das nicht gelang, so hatte ich eben meine Aufgabe nicht richtig angegriffen. Dieser mein Eindruck beruhte nicht auf meiner generellen Auffassung der Stellung eines Königs von Gottes Gnaden zu seinem Diener, sondern auf meiner persönlichen Liebe zu Kaiser Wilhelm I. Ihm gegenüber lag mir persönliche Empfindlichkeit sehr fern, er konnte mich ziemlich ungerecht behandeln, ohne in mir Gefühle der Entrüstung hervor-

[1]) S. Bd. I 285 f.



Digitized by Google

zurufen. Das Gefühl, beleidigt zu sein, werde ich ihm gegenüber ebenso wenig gehabt haben, wie im elterlichen Hause. Es hinderte das nicht, daß mich sachliche, politische Interessen, für die ich bei dem Herrn entweder kein Verständniß oder eine vorgefaßte Meinung vorfand, die von Ihrer Majestät oder von confessionellen oder freimaurerischen Hofintriganten ausging, in der Stimmung einer durch ununterbrochenen Kampf erzeugten Nervosität zu einem passiven Widerstande gegen ihn geführt haben, den ich heut in ruhiger Stimmung mißbillige und bereue, wie man analoge Empfindungen nach dem Tode eines Vaters hat, in Erinnerung an Momente des Dissenses.

## VI.

Seinem redlichen Sinne und der Aufrichtigkeit seines Wohlwollens für Andre, seiner aus dem Herzen kommenden und von hohem Sinne getragnen Liebenswürdigkeit verdankte er es, daß ihm eine gewisse Leistung leicht wurde und gut gelang, die der Verstandesthätigkeit constitutioneller Regenten und Minister von Zeit zu Zeit viel Mühe macht. Für öffentliche Ansprachen enthalten die jährlich wiederkehrenden Aeußerungen solcher Monarchen, deren Constitutionalismus als mustergültig betrachtet wurde, einen reichen Vorrath an Redewendungen; aber trotz aller sprachlichen Gewandheit haben sowohl Leopold von Belgien wie Louis Philipp die constitutionelle Phraseologie ziemlich erschöpft, und ein deutscher Monarch wird kaum im Stande sein, schriftlich und gedruckt den Kreis der brauchbaren Aeußerungen zu erweitern. Mir selbst ist keine Arbeit unbehaglicher und schwieriger gewesen, als die Herstellung des nöthigen Phrasenbedarfs für Thronreden und ähnliche Aeußerungen. Wenn Kaiser Wilhelm selbst Proclamationen redigirte oder wenn er eigenhändig Briefe schrieb, so hatten dieselben, auch wenn sie sprachlich incorrect waren, doch immer etwas Gewinnendes, oft Be-

Digitized by Google

geisterndes. Sie berührten angenehm durch die Wärme seines Gefühls und die Sicherheit, die aus ihnen sprach, daß er Treue nicht nur verlangte, sondern auch gewährte. Il était de relation sûre; eine von den fürstlichen Gestalten, in Seele und Körper, deren Eigenschaften mehr des Herzens als des Verstandes die im germanischen Charakter hin und wieder vorkommende Hingebung ihrer Diener und Anhänger auf Tod und Leben erklären. Für monarchische Gesinnung ist die Ausdehnung des Gebietes ihrer Ergebenheit nicht jedem Fürsten gegenüber dieselbe; sie unterscheidet sich, je nachdem politisches Verständniß oder Empfindung die Grenzen ziehn. Ein gewisses Maß der Hingebung wird durch die Gesetze bestimmt, ein größeres durch politische Ueberzeugung; wo es darüber hinaus geht, bedarf es eines persönlichen Gefühls von Gegenseitigkeit, das bewirkt, daß treue Herrn treue Diener haben, deren Hingebung über das Maß staatsrechtlicher Erwägungen hinausreicht.

Es ist eine Eigenthümlichkeit royalistischer Gesinnung, daß ihren Träger, auch wenn er sich bewußt ist, die Entschließungen des Königs zu beeinflussen, das Gefühl nicht verläßt, der Diener des Monarchen zu sein. Der König selbst rühmte eines Tages (1865) gegen meine Frau die Geschicklichkeit, mit der ich seine Intentionen zu errathen und — wie er nach einer Pause hinzusetzte — zu leiten wüßte. Solche Anerkennung benahm ihm nicht das Gefühl, daß er der Herr und ich sein Diener sei, ein nützlicher, aber ehrerbietig ergebener. Dieses Bewußtsein verließ ihn auch dann nicht, als er bei erregter Erörterung meines Abschiedsgesuchs 1877 in die Worte ausbrach: „Soll ich mich in meinen alten Tagen blamiren? Es ist eine Untreue, wenn Sie mich verlassen" — auch unter solchen Gefühlen stand er in seiner eignen königlichen Einschätzung und in seinem Gerechtigkeitssinn zu hoch, um jemals dem Gefühl einer Saulischen Eifersucht gegen mich zugänglich zu werden. Er hatte das königliche Gefühl, daß er es nicht nur vertrug, sondern sich gehoben fühlte durch den Gedanken, einen angesehnen und mächtigen

Digitized by Google

Diener zu haben. Er war zu vornehm für das Gefühl eines Edelmannes, der keinen reichen und unabhängigen Bauern im Dorfe vertragen kann. Die freudige Art, in welcher er 1885 bei meiner 50jährigen Dienstfeier [1]) die mir gebrachten Huldigungen nicht befahl und anordnete, aber zuließ und mitmachte, stellte auch für das Publikum und die Geschichte diesen königlichen und vornehmen Charakter in das richtige Licht. Die Feier war nicht von ihm befohlen, aber zugelassen und freudig befördert. Nicht einen Augenblick kam ihm der Gedanke einer Eifersucht auf seinen Diener und Unterthanen in den Sinn, und nicht einen Augenblick verließ ihn das königliche Bewußtsein, der Herr zu sein, ebenso wie bei mir alle, auch übertriebene Huldigungen das Gefühl, der Diener dieses Herrn zu sein, und mit Freuden zu sein, in keiner Weise berührten.

Diese Beziehungen und meine Anhänglichkeit hatten ihre prinzipielle Begründung in einem überzeugungstreuen Royalismus: aber in der Specialität, wie er vorhanden war, ist er doch nur möglich unter der Wirkung einer gewissen Gegenseitigkeit des Wohlwollens zwischen Herrn und Diener, wie unser Lehnrecht die „Treue" auf beiden Seiten zur Voraussetzung hatte. Solche Beziehungen, wie ich sie zum Kaiser Wilhelm hatte, sind nicht ausschließlich staatsrechtlicher oder lehnrechtlicher Natur; sie sind persönlich und sie wollen von dem Herrn sowohl wie von dem Diener, wenn sie wirksam sein sollen, erworben sein; sie übertragen sich mehr persönlich, als logisch leicht auf eine Generation, aber ihnen einen dauernden und prinzipiellen Charakter beizulegen, entspricht im heutigen politischen Leben nicht mehr den germanischen, sondern eher den romanischen Anschauungen; der portugiesische porteur du coton ist in die deutschen Begriffe nicht übertragbar.

---

[1]) Sie wurde nach Wunsch des Kaisers mit der Feier des 70. Geburtstags verbunden.

Digitized by Google

## VII.

Lebendiger als in meiner Schilderung werden gewisse Charakterzüge des Kaisers aus seinen nachstehenden Briefen hervortreten:

„Berlin, den 13. Januar 1870.

Leider vergaß ich noch immer, Ihnen die Sieges-Medaille zu übergeben, die eigentlich zuerst in Ihren Händen hätte sein müssen, und so sende ich sie Ihnen hierbei als Siegel Ihrer Welthistorischen Leistungen.

Ihr

Wilhelm."

Ich schrieb dem Könige an demselben Tage:

„Eurer Majestät sage ich meinen ehrfurchtsvollen und tiefgefühlten Dank für die huldreiche Verleihung der Sieges-Medaille und für den ehrenvollen Platz, den Eure Majestät mir auf diesem historischen Denkmal anzuweisen geruht haben. Die Erinnerung, welches dieses geprägte Document der Nachwelt erhalten wird, gewinnt für mich und die Meinigen ihre besondre Bedeutung durch die gnädigen Zeilen, mit denen Eure Majestät die Verleihung begleitet haben. Wenn mein Selbstgefühl eine hohe Befriedigung darin findet, daß es mir vergönnt ist, meinen Namen unter den Flügeln des Königlichen Adlers, der Deutschland seine Bahnen anweist, auf die Nachwelt kommen zu sehn, so ist mein Herz noch mehr befriedigt in dem Gefühle, unter Gottes sichtbarem Segen einem angestammten Herrn zu dienen, dem ich mit voller persönlicher Liebe anhänge, und dessen Zufriedenheit zu besitzen für mich der in diesem Leben begehrteste Lohn ist."

„Berlin, den 21. März 1871.

Mit der heutigen Eröffnung des ersten deutschen Reichstags nach Wiederherstellung eines Deutschen Reiches beginnt die erste

Digitized by Google

öffentliche Thätigkeit desselben. Preußens Geschichte und Geschick wiesen seit längerer Zeit auf ein Ereigniß hin, wie es sich jetzt durch dessen Berufung an die Spitze des neugegründeten Reiches vollzogen hat. Preußen verdankt dies weniger seiner Ländergröße und Macht, wenngleich beides sich gleichmäßig mehrte, als seiner geistigen Entwicklung und seiner Heeres-Organisation. In unerwartet schneller Folge haben sich im Laufe von sechs Jahren die Geschicke meines Landes zu dem Glanzpunkte entwickelt, auf dem es heute stehet. In diese Zeit fällt eine Thätigkeit, zu welcher ich Sie vor 10 Jahren zu mir berief. In welchem Maße Sie das Vertrauen gerechtfertigt haben, aus welchem ich damals den Ruf an Sie ergehen ließ, liegt offen vor der Welt. Ihrem Rath, Ihrer Umsicht, Ihrer unermüdlichen Thätigkeit verdankt Preußen und Deutschland das Weltgeschichtliche Ereigniß, welches sich heute in meiner Residenz verkörpert.

Wenngleich der Lohn für solche Thaten in Ihrem Innern ruhet, so bin ich doch gedrungen und verpflichtet, Ihnen öffentlich und dauernd den Dank des Vaterlandes und den meinigen auszudrücken. Ich erhebe Sie daher in den Fürstenstand Preußens mit der Bestimmung, daß sich derselbe stets auf das älteste männliche Mitglied Ihrer Familie vererbt.

Mögen Sie in dieser Auszeichnung den nie versiegenden Dank erblicken

Ihres

Kaisers und Königs

Wilhelm."

„Berlin, den 2. März 1872.

Wir begehen heute den ersten Jahrestag des glorreichen Friedensschlusses, der durch Tapferkeit und Opfer aller Art erkämpft, durch Ihre Umsicht und Energie aber zu Resultaten führte, die nie geahnt waren! Meine Anerkennung und meinen Dank wiederhole ich Ihnen heute von neuem mit dankbarem und gerührtem Herzen, dem ich

Digitized by Google

durch Eisen und edle Metalle öffentlich Ausdruck gab. Es fehlt aber noch ein Metall, die Bronze. Ein Andenken aus diesem Metall stelle ich daher heute zu Ihrer Disposition und zwar in der Gestalt, die Sie vor einem Jahre zum Schweigen brachten, ich habe bestimmt, daß nach Ihrer eignen Auswahl einige eroberte Geschütze Ihnen überwiesen werden, die Sie auf Ihren Besitzungen zum bleibenden Andenken Ihrer mir und dem Vaterlande geleisteten hohen Dienste aufpflanzen wollen!

Ihr
treuergebener und
dankbarer
Wilhelm."

„Coblenz, den 26. July 1872.

Sie werden am 28. d. M. ein schönes Familien Fest begehen, das Ihnen der Allmächtige in Seiner Gnade beschеert. Daher darf und kann ich mit meiner Theilnahme an diesem Feste nicht zurückbleiben, und so wollen Sie und die Fürstin Ihre Gemahlin hier meinen innigsten und wärmsten Glückwunsch zu diesem erhebenden Feste entgegen nehmen. Daß Ihnen Beiden unter so vielen Glücksgütern, die Ihnen die Vorsehung für Sie erkoren hat, doch immer das häusliche Glück obenan stand, das ist es, wofür Ihre Dankgebethe zum Himmel steigen. Unsere und meine Dankgebethe gehen aber weiter, indem sie den Dank in sich schließen, daß Gott Sie mir in entscheidender Stunde zur Seite stellte und damit eine Laufbahn meiner Regierung eröffnete, die weit über Denken und Verstehen gehet. Aber auch hierfür werden Sie Ihre Dankgefühle nach Oben senden, daß Gott Sie begnadigte, so Hohes zu leisten. Und in und nach allen Ihren Mühen fanden Sie stets in der Häuslichkeit Erholung und Frieden, und das erhält Sie Ihrem schweren Berufe. Für diesen sich zu erhalten und zu kräftigen, ist mein stetes Anliegen an Sie, und freue ich mich aus Ihrem Briefe

Digitized by Google

durch Graf Lehndorff und von diesem selbst zu hören, daß Sie jetzt mehr an sich als an die Papiere denken werden.

Zur Erinnerung an Ihre silberne Hochzeit wird Ihnen eine Vase übergeben werden, die eine dankbare Borussia darstellt und die, so gebrechlich ihr Matérial auch sein mag, doch selbst in jeder Scherbe dereinst aussprechen soll, was Preußen Ihnen durch die Erhebung auf die Höhe, auf welcher es jetzt stehet, verdankt.

Ihr

treu ergebener

dankbarer König

Wilhelm."

„Coblenz am 6. November 1878.

Es ist Ihnen beschieden gewesen, in Zeit eines Vierteljahres Europa durch Ihre Einsicht, Umsicht und durch Ihren Muth den Frieden theils wiederzugeben, theils zu erhalten, und für Deutschland auf gesetzlichem Wege einem Feinde entgegen zu treten, der für alle Staatlichen Verhältnisse Verderben drohte. Wenn beide Weltgeschichtliche Ereignisse von allen Wohlgesinnten begriffen und Ihnen derselben Anerkennung zu Theil geworden ist, und ich selbst Ihnen diese Anerkennung beweisen konnte für das zuerst genannte Ereigniß des Berliner Congresses, so geziemt es mir nun auch für die Entschiedenheit, mit welcher Sie den Rechtsboden vertheidigt haben, Ihnen diese Anerkennung auch öffentlich darzulegen. Das Gesetz *), welches ich im Sinne habe und welches seine Entstehung einem meinem Herzen und Gemüth schmerzlichen Ereigniß verdankt, soll den deutschen Staaten ihren jetzigen rechtlichen Standpunkt erhalten und sichern, also auch Preußen.

Ich habe als Zeichen meiner Anerkennung Ihrer großen Verdienste um mein Preußen die Zeichen seiner Macht gewählt: Krone,

*) Gegen die gemeingefährlichen Bestrebungen der Socialdemokratie vom 21. October 1878.

Digitized by Google

Zepter und Schwerdt, und dem Großkreuz des Rothen Adler Ordens, welches Sie stets tragen, zufügen lassen, welche Décoration ich Ihnen beifolgend übersende.

Das Schwerdt spricht für den Muth und die Einsicht, mit welcher Sie meinen Zepter und meine Krone zu unterstützen und zu schützen wissen.

Möge die Vorsehung Ihnen noch die Kraft verleihen, um lange Jahre hindurch ferner Ihren Patriotismus meiner Regierung und dem Wohle des Vaterlandes zu widmen.

Ihr

treu ergebener dankbarer

Wilhelm."

„Berlin, den 1. April 1879.

Leider kann ich Ihnen meine Wünsche zum heutigen Tage nicht persönlich mündlich darbringen, da ich heute zum Erstenmale zwar ausfahren soll, aber noch keine Treppen steigen darf.

Vor Allem wünsche ich Ihnen Gesundheit, denn von der hängt ja alle Thätigkeit ab, und diese entwickeln Sie jetzt mehr wie seit langer Zeit, ein Beweis, daß Thätigkeit auch gesund erhält. Möge es zum Wohle des Vaterlandes, des engeren wie weiteren, so fortgehen.

Ich benutze den Tag, um Ihren Schwiegersohn den Grafen Rantzau hiermit zum Legationsrath zu ernennen, da ich glaube Ihnen damit eine Freude zu machen.

Auch sende ich Ihnen die Copie meines großen Ahnherrn, des Großkurfürsten, wie er auf der langen Brücke steht, zum Andenken an den heutigen Tag, der noch recht oft für Sie und uns wiederkehren möge.

Ihr

dankbarer

Wilhelm."

Digitized by Google

Um Weihnachten 1883 schenkte der Kaiser mir eine Nachbildung des Denkmals auf dem Niederwald, an der ein Blättchen mit folgenden Worten befestigt war:

„Zu Weihnachten
1883

Der Schlußstein Ihrer Politik, eine Feier, die hauptsächlich Ihnen galt und der Sie leider *) nicht beiwohnen konnten!

W."

„Berlin, 1. April 1885.

Mein lieber Fürst! Wenn sich in dem Deutschen Lande und Volke das warme Verlangen zeigt, Ihnen bei der Feier Ihres 70. Geburtstages zu bethätigen, daß die Erinnerung an Alles, was Sie für die Größe des Vaterlandes gethan haben, in so vielen Dankbaren lebt, so ist es mir ein tiefgefühltes Bedürfniß, Ihnen heute auszusprechen, wie hoch es mich freut, daß ein solcher Zug des Dankes und der Verehrung für Sie durch die Nation geht. Es freut mich das für Sie als eine wahrlich im höchsten Maße verdiente Anerkennung; und es erwärmt mir das Herz, daß solche Gesinnungen sich in so großer Verbreitung kund thun, denn es ziert die Nation in der Gegenwart und es stärkt die Hoffnung auf ihre Zukunft, wenn sie Erkenntniß für das Wahre und Große zeigt und wenn sie ihre hochverdienten Männer feiert und ehrt. An einer solchen Feier Theil zu nehmen, ist mir und meinem Hause eine besondere Freude und wünschen wir Ihnen durch beifolgendes Bild (die Kaiserproclamation in Versailles) auszudrücken, mit welchen Empfindungen dankbarer Erinnerung wir dies thun. Denn dasselbe vergegenwärtigt einen der größten Momente der Geschichte des Hohenzollernhauses, dessen niemals gedacht werden kann, ohne sich zugleich auch Ihrer Verdienste zu erinnern. Sie, mein lieber Fürst, wissen,

*) Krankheitshalber.

Digitized by Google

wie in mir jederzeit das vollste Vertrauen, die aufrichtigste Zuneigung und das wärmste Dankgefühl für Sie leben wird! Ihnen sage ich daher mit diesem nichts, was ich Ihnen nicht oft genug ausgesprochen habe, und ich denke, daß dieses Bild noch Ihren späten Nachkommen vor Augen stellen wird, daß Ihr Kaiser und König und sein Haus sich dessen wohl bewußt waren, was wir Ihnen zu danken haben. Mit diesen Gesinnungen und Gefühlen endige ich diese Zeilen als, über das Grab hinausdauernd, Ihr dankbarer treu ergebener Kaiser und König

Wilhelm."

„Berlin zum 23. September 1887.

Sie feiern, mein lieber Fürst, am 23. September d. J. den Tag, an welchem ich Sie vor 25 Jahren in mein Staatsministerium berief und nach kurzer Zeit Ihnen das Präsidium desselben übertrug. Ihre bis dahin dem Vaterlande in den verschiedensten und wichtigsten Aufträgen geleisteten ausgezeichneten Dienste berechtigten mich, Ihnen diese höchste Stellung zu übertragen. Die Geschichte des letzten Viertels des Jahrhunderts beweiset, daß ich mich nicht bei Ihrer Wahl geirrt habe.

Ein leuchtendes Bild von wahrer Vaterlandsliebe, unermüdlicher Thätigkeit, oft mit Hintenansetzung Ihrer Gesundheit, waren Sie unermüdlich, die oft sich aufthürmenden Schwierigkeiten im Frieden und Kriege fest ins Auge zu fassen und zu guten Zielen zu führen, die Preußen an Ehre und Ruhm zu einer Stellung führten in der Welt-Geschichte, wie man sie nie geahnet hatte; solche Leistungen sind wohl gemacht, um den 25. Jahrestag des 23. Septembers mit Dank gegen Gott zu begehen, daß Er Sie mir zur Seite stellte, um Seinen Willen auf Erden auszuführen.

Und diesen Dank lege ich nun erneuert an Ihr Herz, wie ich dieses so oft aussprechen und bethätigen konnte.

Mit dankerfülltem Herzen wünsche ich Ihnen Glück zur Feier eines solchen Tages und wünsche von Herzen, daß Ihre Kräfte

Digitized by Google

noch lange ungeschwächt erhalten bleiben zum Segen des Thrones und des Vaterlandes.

Ihr

ewig dankbarer König

und Freund

Wilhelm.

N. Sch.

Zur Erinnerung an die abgelaufenen 25 Jahre sende ich Ihnen die Ansicht des Gebäudes, in welchem wir so entscheidende Beschlüsse berathen und ausführen mußten und die immer Preußen und nun hoffentlich Deutschland zur Ehre und zum Wohle gereichen mögen. W."

Den letzten Brief des Kaisers erhielt ich am 23. December 1887. Verglichen mit dem vorhergehenden zeigt er im Satzbau und in den Zügen, daß dem Kaiser während der letztverflossenen drei Monate der schriftliche Ausdruck und das Schreiben viel saurer geworden waren; aber die Schwierigkeiten beeinträchtigen nicht die Klarheit der Gedanken, die väterliche Rücksicht auf das Gefühl des kranken Sohnes, die landesherrliche Sorge für die gehörige Ausbildung des Enkels. Es wäre unrecht, bei der Wiedergabe dieses Briefes irgend etwas daran bessern zu wollen.

„Berlin, den 23. Dezember 1887.

Anliegend sende ich Ihnen die Ernennung Ihres Sohnes zum Wirklichen Geheimen Rath mit dem Prädikat Excellenz, um dieselbe Ihrem Sohne zu übergeben, eine Freude, die ich Ihnen nicht versagen wollte. Ich denke, die Freude wird eine dreifache sein, für Sie, für Ihren Sohn und für mich!

Ich ergreife die Gelegenheit, um Ihnen mein bisheriges Schweigen zu erklären auf Ihren Vorschlag, meinen Enkel den Prinzen Wilhelm mehr in die Staatsgeschäfte einzuführen, bei dem traurigen Gesundheitszustande des Kronprinzen meines Sohnes!

Digitized by Google

Im Princip bin ich ganz einverstanden, daß dies geschehe, aber die Ausführung ist eine sehr schwierige — Sie werden ja wissen, daß die an sich sehr natürliche Bestimmung, die ich auf Ihren Rath traf, daß mein Enkel W. in meiner Behinderung die laufenden Erlasse des Civil- und Militär-Cabinets unterschreiben werde unter der Ueberschrift ‚auf Allerhöchsten Befehl' — daß diese Bestimmung den Kronprinzen sehr irritirt hat, als denke man in Berlin bereits an seinen Ersatz! Bei ruhigerer Ueberlegung wird sich mein Sohn wohl beruhigt haben. Schwieriger würde diese Ueberlegung sein, wenn er erfährt, daß seinem Sohn nun noch größere Einsicht in die Staatsgeschäfte gestattet wird und selbst ein Civil-Adjutant gegeben wird — wie ich seinerzeit meine vortragenden Räthe bezeichnete. Damals lagen die Dinge jedoch ganz anders, da ein Grund meinen Königlichen Vater veranlassen konnte, einen Stellvertreter des damaligen Kronprinzen zu bestellen, obgleich meine Erbschaft an der Krone schon längst vorher zu sehen war und unterblieb meine Einführung bis zu meinem 44. Jahre, als mein Bruder mich sofort zum Mitglied des Staatsministeriums ernannte mit Beilegung des Titels als Prinz von Preußen. Mit dieser Stellung war also Zutheilung eines erfahrenen Geschäftsmannes nothwendig, um mich zur jedesmaligen Staats-Ministerial-Sitzung vorzubereiten. Zugleich erhielt ich täglich die politischen Dépêchen, nachdem dieselben durch 4—5—6 Hände, den Siegeln nach, gegangen waren! Für bloße Conversation, wie Sie es vorschlagen, einen Staatsmann meinem Enkel zuzutheilen, entbehrt also des Grundes einer Vorbereitung, wie bei mir, zu einem bestimmten Zweck u. würde bestimmt meinen Sohn von neuem u. noch mehr irritiren, was durchaus unterbleiben muß. Ich schlage Ihnen daher vor, daß die bisherige Art der Beschäftigung-Erlernung der Behandlung der Staats-Orientirung beibehalten wird d. h. einzelnen Staats-Ministerien zugetheilt werde und vielleicht auf zwei ausgedehnt werde, wie in diesem Winter, wo mein Enkel freiwillig den Besuch des Auswärtigen Amts ferner zu gestatten

Digitized by Google

neben dem Finanz-Ministerium, welche Freiwilligkeit dann von Neujahr ganz fortfallen könnte u. vielleicht das Minist. des Inneren, wobei meinem Enkel zu gestatten wäre, in (unleserlich) Fällen sich im Auswärt. Amt zu orientiren. Diese Fortsetzung des jetzigen Verfahrens kann meinen Sohn weniger irritiren, obgleich Sie Sich erinnern werden, daß er auch gegen dieses Verfahren scharf opponirt.

Ich bitte also um Ihre Ansicht in dieser Materie.

Ein angenehmes Fest Ihnen allen wünschend

Ihr

dankbarer

Wilhelm.

Das beifolgende Patent wollen Sie gefälligst vor der Uebergabe contrasigniren. W." [1])

Von der Kaiserin Augusta habe ich sehr selten Zuschriften erhalten; ihr letzter Brief, bei dessen Abfassung sie wohl ebenso wie ich bei dem Lesen an die Kämpfe gedacht hat, die ich mit ihr zu bestehn hatte, lautet wie folgt:

„Dictirt.

Baden-Baden, den 24. December 1888.

Lieber Fürst!

Wenn ich diese Zeilen an Sie richte, so ist es nur, um an dem Wendepunkt eines ernsten Lebensjahres eine Pflicht der Dankbarkeit zu erfüllen. Sie haben unserm unvergeßlichen Kaiser treu beigestanden und meine Bitte der Fürsorge für seinen Enkel erfüllt. Sie haben mir in bitteren Stunden Theilnahme bewiesen, deshalb fühle ich mich berufen, Ihnen, bevor ich dieses Jahr be-

[1]) Eine größere Zahl von Briefen des Kaisers Wilhelm I. an Bismarck habe ich im Bismarck-Jahrbuch (I 140. 141, IV 3—12, V 254. 255, VI 203) veröffentlicht. H. K.

Digitized by Google

schließe, nochmals zu danken und dabei auf die Fortdauer Ihrer Hülfe zu rechnen, mitten unter den Widerwärtigkeiten einer vielbewegten Zeit. Ich stehe im Begriff, den Jahreswechsel im Familienkreise still zu feiern, und sende Ihnen und Ihrer Gemahlin einen freundlichen Gruß.

Augusta."

Die Unterschrift ist eigenhändig, aber sehr verschieden von den festen Zügen, in denen die Kaiserin früher zu schreiben pflegte.

Digitized by Google

Dreiunddreißigstes Kapitel.

# Kaiser Friedrich III.

Es war ein weitverbreiteter Irrthum, daß der Regirungswechsel von Kaiser Wilhelm zu Kaiser Friedrich mit einem Ministerwechsel, der mir meinen Nachfolger gegeben haben würde, verbunden sein müßte. Im Sommer 1848 hatte ich zuerst Gelegenheit, dem damals 17jährigen Herrn bekannt zu werden und Beweise persönlichen Vertrauens von ihm zu erhalten. Letztres mag bis 1866 gelegentlich geschwankt haben, erwies sich aber als fest und offen bei Erledigung der Danziger Episode in Gastein 1863 [1]). Im Kriege von 1866, insbesondre in den Kämpfen mit dem Könige und den höhern Militärs über die Opportunität des Friedensschlusses in Nikolsburg, hatte ich mich eines von politischen Prinzipien und Meinungsverschiedenheiten unabhängigen Vertrauens des Kronprinzen zu erfreuen [2]). Versuche, es zu erschüttern, sind von verschiedenen Seiten, die äußerste Rechte nicht ausgeschlossen, und unter Anwendung verschiedener Vorwände und Erfindungen gemacht worden, haben aber keinen dauernden Erfolg erreicht; zu ihrer Vereitlung genügte seit 1866 eine persönliche Aussprache zwischen dem hohen Herrn und mir.

Als der Gesundheitszustand Wilhelms I. im Jahre 1885 Anlaß zu ernsten Besorgnissen gab, berief der Kronprinz mich nach

[1]) S. Bd. I 322.
[2]) S. o. S. 47.

Digitized by Google

Potsdam und fragte, ob ich im Falle eines Thronwechsels im Dienst bleiben würde. Ich erklärte mich dazu unter zwei Bedingungen bereit: keine Parlamentsregirung und keine auswärtigen Einflüsse in der Politik. Der Kronprinz erwiderte mit einer entsprechenden Handbewegung: „Kein Gedanke daran!"

Bei seiner Frau Gemalin konnte ich nicht dasselbe Wohlwollen für mich voraussetzen; ihre natürliche und angeborne Sympathie für ihre Heimath hatte sich von Hause aus gekennzeichnet in dem Bestreben, das Gewicht des preußisch-deutschen Einflusses in europäischen Gruppirungen in die Wagschale ihres Vaterlandes, als welches sie England zu betrachten niemals aufgehört hat, hinüberzuschieben und im Bewußtsein der Interessenverschiedenheit der beiden asiatischen Hauptmächte, England und Rußland, bei eintretendem Bruche die deutsche Macht im Sinne Englands verwendet zu sehn. Dieser auf der Verschiedenheit der Nationalität beruhende Dissens hat in der orientalischen Frage, mit Einschluß der Battenbergischen, manche Erörterung zwischen Ihrer Kaiserlichen Hoheit und mir veranlaßt. Ihr Einfluß auf ihren Gemal war zu allen Zeiten groß und wurde stärker mit den Jahren, um zu culminiren in der Zeit, wo er Kaiser war. Aber auch bei ihr bestand die Ueberzeugung, daß meine Beibehaltung bei dem Thronwechsel im Interesse der Dynastie liege.

Es ist nicht meine Absicht, würde auch unausführbar sein, jeder Legende und böswilligen Erfindung ausdrücklich zu widersprechen. Da indessen die Erzählung, der Kronprinz habe 1887 nach der Rückkehr aus Ems eine Urkunde unterzeichnet, in der er für den Fall, daß er seinen Vater überlebe, zu Gunsten des Prinzen Wilhelm auf die Regirung verzichtet, in ein englisches Werk über den Kaiser Wilhelm II. übergegangen ist, so will ich constatiren, daß an der Geschichte nicht ein Schatten von Wahrheit ist. Auch daß ein Thronerbe, der an einer unheilbaren Körperkrankheit leide, nach unsern Hausgesetzen nicht successionsfähig sei, wie 1887 in manchen Kreisen behauptet, in andern geglaubt wurde,



Digitized by Google

ist eine Fabel. Die Hausgesetze so wenig wie die preußische Verfassungs-Urkunde enthalten irgend eine Bestimmung der Art. Dagegen gab es einen Moment, in dem eine Frage staatsrechtlicher Natur mich nöthigte, in die Behandlung des Dulders einzugreifen, deren Geschichte übrigens die medizinische Wissenschaft angeht. Die behandelnden Aerzte waren Ende Mai 1887 entschlossen, den Kronprinzen bewußtlos zu machen und die Exstirpation des Kehlkopfs auszuführen, ohne ihm ihre Absicht angekündigt zu haben. Ich erhob Einspruch, verlangte, daß nicht ohne die Einwilligung des Patienten vorgegangen und, da es sich um den Thronfolger handle, auch die Zustimmung des Familienhauptes eingeholt werde. Der Kaiser, durch mich unterrichtet, verbot, die Operation ohne Einwilligung seines Sohnes vorzunehmen.

Von den wenigen Erörterungen, die ich mit dem Kaiser Friedrich während seiner kurzen Regirungszeit zu führen hatte, sei eine erwähnt, an die sich Betrachtungen über die Reichsverfassung knüpfen lassen, die mich in frühern Conjuncturen und wieder im März 1890 beschäftigt haben.

Bei dem Kaiser Friedrich war die Neigung vorhanden, der Verlängerung der Legislaturperiode von drei auf fünf Jahre im Reiche und in Preußen die Genehmigung zu versagen. In Betreff des Reichstags setzte ich ihm auseinander, daß der Kaiser als solcher kein Factor der Gesetzgebung sei, sondern nur als König von Preußen durch die preußische Stimme am Bundesrathe mitwirke; ein Veto gegen übereinstimmende Beschlüsse beider gesetzgebenden Körperschaften habe ihm die Reichsverfassung nicht beigelegt. Diese Auseinandersetzung genügte, um Se. Majestät zur Vollziehung des Schriftstücks, durch das die Verkündigung des Gesetzes vom 19. März 1888 angeordnet wurde, zu bestimmen.

Auf die Frage Sr. Majestät, wie sich die Sache nach der preußischen Verfassung verhalte, konnte ich nur antworten, daß der König dasselbe Recht habe, einen Gesetzentwurf anzunehmen oder abzulehnen, wie jedes der beiden Häuser des Landtags. Se. Majestät

Digitized by Google

lehnte dann vor der Hand die Unterzeichnung ab, sich die Entschließung vorbehaltend. Es entstand also die Frage, wie das Staatsministerium, das die Königliche Zustimmung beantragt hatte, sich zu verhalten habe. Ich befürwortete und erreichte, daß einstweilen auf eine Erörterung mit dem Könige verzichtet wurde, weil er ein unzweifelhaftes Recht ausübe, weil überdies der Gesetzentwurf vor dem Thronwechsel eingebracht war, und endlich, weil wir vermeiden müßten, die wegen der Krankheit des Monarchen ohnehin schwierige Situation durch Anregung von Cabinetsfragen zu verschärfen. Die Sache erledigte sich dadurch, daß Se. Majestät mir am 27. Mai auch das preußische Gesetz vollzogen aus eignem Antriebe zugehn ließ.

Man hat sich in der Praxis daran gewöhnt, den Kanzler als verantwortlich für das gesammte Verhalten der Reichsregirung anzusehn. Diese Verantwortlichkeit läßt sich nur dann behaupten, wenn man seine Berechtigung zugiebt, das kaiserliche Uebersendungsschreiben, vermittelst dessen Vorlagen der verbündeten Regirungen (Art. 16) an den Reichstag gelangen, durch Verweigerung der Gegenzeichnung zu inhibiren. Der Kanzler an sich hätte, wenn er nicht zugleich preußischer Bevollmächtigter zum Bundesrathe ist, nach dem Wortlaute der Verfassung nicht einmal die Berechtigung, an den Debatten des Reichstags persönlich theilzunehmen. Wenn er, wie bisher, zugleich Träger eines preußischen Mandates zum Bundesrathe ist, so hat er nach Art. 9 das Recht, im Reichstage zu erscheinen und jederzeit gehört zu werden; dem Reichskanzler als solchem ist diese Berechtigung durch keine Bestimmung der Verfassung beigelegt. Wenn also weder der König von Preußen, noch ein andres Mitglied des Bundes den Kanzler mit einer Vollmacht für den Bundesrath versieht, so fehlt demselben die verfassungsmäßige Legitimation zum Erscheinen im Reichstage; er führt zwar nach Art. 15 im Bundesrathe den Vorsitz, aber ohne Votum, und es würden ihm die preußischen Bevollmächtigten in derselben Unabhängigkeit gegenüberstehn wie die der übrigen Bundesstaaten.

Digitized by Google

Es leuchtet ein, daß eine Aenderung der bisherigen Verhältnisse, infolge deren die bisher dem Kanzler zugeschriebene Verantwortlichkeit auf die Anordnungen der kaiserlichen Executiv-Gewalt beschränkt und ihm die Befugniß, geschweige denn die Verpflichtung, im Reichstage zu erscheinen und zu discutiren, entzogen würde, nicht eine nur formelle sein, sondern auch die Schwerkraft der Factoren unsres öffentlichen Lebens wesentlich verändern würde. Ich habe mir die Frage, ob es sich empföhle, derartigen Eventualitäten näher zu treten, vorgelegt zu der Zeit, als ich mich im December 1884 einer Reichstagsmehrheit gegenüber fand, die sich aus einer Coalition der verschiedenartigsten Elemente zusammensetzte, aus der Socialdemokratie, den Polen, Welfen, Franzosenfreunden aus dem Elsaß, den freisinnigen Krypto-Republikanern und gelegentlich aus mißgünstigen Conservativen am Hofe, im Parlamente und in der Presse — der Coalition, die zum Beispiel die Geldbewilligung für einen zweiten Director im Auswärtigen Amt ablehnte. Die Unterstützung, die ich dieser Opposition gegenüber am Hofe, im Parlamente und außerhalb desselben fand, war keine unbedingte, und nicht frei von der Mitwirkung mißgünstiger und rivalisirender Streber. Ich habe damals die Frage Jahre hindurch mit wechselnder Ansicht über ihre Dringlichkeit bei mir und mit Andern erwogen, ob das Maß nationaler Einheit, welches wir gewonnen hatten, zu seiner Sicherstellung nicht einer andern Form bedürfe, als der zur Zeit gültigen, die aus der Vergangenheit überliefert und durch die Ereignisse und durch Compromisse mit Regirungen und Parlamenten entwickelt war. Ich habe in jener Zeit, wie ich glaube, auch in öffentlichen Reden angedeutet, daß der König von Preußen, wenn ihm der Reichstag die kaiserliche Wirksamkeit über die Grenzen der Möglichkeit monarchischer Einrichtungen erschwere, sich zu einer stärkern Anlehnung an die Unterlagen veranlaßt sehn könne, welche die preußische Krone und Verfassung ihm gewähre [1]). Ich hatte bei

[1]) Vgl. Pol. Reden XI 468.

Digitized by Google

Herstellung der Reichsverfassung befürchtet, daß die Gefährdung unsrer nationalen Einheit in erster Linie von dynastischen Sonderbestrebungen zu befürchten sei, und hatte mir daher zur Aufgabe gestellt, das Vertrauen der Dynastien durch ehrliche und wohlwollende Wahrung ihrer verfassungsmäßigen Rechte im Reiche zu gewinnen, habe auch die Genugthuung gehabt, daß insbesondre die hervorragenden Fürstenhäuser eine gleichzeitige Befriedigung ihres nationalen Sinnes und ihrer particulären Ansprüche fanden. In dem Ehrgefühle, das den Kaiser Wilhelm I. seinen Bundesgenossen gegenüber beseelte, habe ich stets ein Verständniß für die politische Nothwendigkeit gefunden, das dem eignen stark dynastischen Gefühle schließlich doch überlegen war.

Auf der andern Seite hatte ich darauf gerechnet, in den gemeinsamen öffentlichen Einrichtungen, namentlich in dem Reichstage, in Finanzen, basirt auf indirecten Steuern und in Monopolen, deren Erträge nur bei dauernd gesichertem Zusammenhange flüssig bleiben, Bindemittel herzustellen, die haltbar genug wären, um centrifugaler Anwandlung einzelner Bundesregirungen Widerstand zu leisten. Die Ueberzeugung, daß ich mich in dieser Rechnung geirrt, daß ich die nationale Gesinnung der Dynastien unterschätzt, die der deutschen Wähler oder doch des Reichstags überschätzt hatte, war Ende der siebziger Jahre in mir noch nicht zum Durchbruch gekommen, mit so viel Uebelwollen ich auch im Reichstage, am Hofe, in der conservativen Partei und deren „Declaranten" zu kämpfen gehabt hatte. Jetzt habe ich den Dynastien Abbitte zu leisten; ob die Fractionsführer mir ein pater peccavi schuldig sind, darüber wird die Geschichte einmal entscheiden. Ich kann nur das Zeugniß ablegen, daß ich den Fractionen, den arbeitsscheuen Mitgliedern sowohl wie den Strebern, in deren Hand die Führung und das Votum ihrer Gefolgschaften lag, eine schwerere Schuld an der Schädigung unsrer Zukunft beimesse, als sie selbst fühlen. „Get you home, you fragments," sagt Coriolan. Nur die Führung des Centrums kann ich nicht eine unfähige nennen, aber sie

Digitized by Google

ist berechnet auf die Zerstörung des unbequemen Gebildes eines Deutschen Reiches mit evangelischem Kaiserthum und acceptirt in Wahlen und Abstimmungen den Beistand jeder ihr an sich feindlichen, aber zunächst in gleicher Richtung wirkenden Fraction, nicht nur der Polen, Welfen, Franzosen, sondern auch der Freisinnigen. Wie viele der Mitglieder mit Bewußtsein, wie viele in ihrer Beschränktheit für reichsfeindliche Zwecke arbeiten, werden nur die Führer beurtheilen können. Windthorst, politisch latitudinarian, religiös ungläubig, ist durch Zufall und bürokratisches Ungeschick auf die feindliche Seite geschoben worden. Trotz alledem hoffe ich, daß in Kriegszeiten das Nationalgefühl stets zu der Höhe anschwellen wird, um das Lügengewebe zu zerreißen, in dem Fractionsführer, strebsame Redner und Parteiblätter in Friedenszeiten die Massen zu erhalten wissen.

Wenn man sich die Zeit vergegenwärtigt, wo das Centrum, gestützt weniger auf den Papst als auf den Jesuitenorden, die Welfen, nicht blos die hanöverschen, die Polen, die französirenden Elsässer, die Volksparteiler, die Socialdemokraten, die Freisinnigen und die Particularisten, einig unter einander nur in der Feindschaft gegen das Reich und seine Dynastie, unter Führung desselben Windthorst, der vor und nach seinem Tode zu einem Nationalheiligen gemacht wurde, eine sichre und herrische Mehrheit gegen den Kaiser und die verbündeten Regirungen besaß, so wird Jeder, der die damalige Situation und die von Westen und Osten drohenden Gefahren sachkundig zu beurtheilen im Stande ist, es natürlich finden, daß ein für die Schlußergebnisse verantwortlicher Reichskanzler daran dachte, den möglichen auswärtigen Verwicklungen und ihrer Verbindung mit innern Gefahren mit derselben Unabhängigkeit entgegen zu treten, mit der der böhmische Krieg ohne Einverständniß, vielfach sogar im Widerspruche mit politischen Stimmungen unternommen wurde.

Von den Privatbriefen des Kaisers Friedrich theile ich einen um seinet- und um meinetwillen mit, als Probe seiner Sinnesart

Digitized by Google

und seines schriftlichen Ausdrucks und behufs Zerstörung der Legende, daß ich „ein Feind der Armee" gewesen sei.

„Charlottenburg, 25. März 1888.

Ich gedenke mit Ihnen, mein lieber Fürst, der heute abgelaufenen 50 Jahre, welche verstrichen sind, seitdem Sie in das Heer eintraten, und freue mich aufrichtig, daß der Garde-Jäger von damals mit so viel Zufriedenheit auf dieses abgelaufene halbe Jahrhundert zurückblicken kann. Ich will mich heute nicht in lange Auseinandersetzungen über die staatsmännischen Verdienste einlassen, welche Ihren Namen für immer mit unsrer Geschichte verflochten haben. Aber das Eine muß ich hervorheben: daß wo es galt, das Wohl des Heeres, seine Wehrkraft, seine Schlagfertigkeit zu vervollkommnen, Sie nimmer fehlten, den Kampf auszufechten und durchzuführen. Somit dankt Ihnen das Heer für erlangte Segnungen, die es Ihnen niemals vergessen wird, und an der Spitze desselben der Kriegsherr, der erst vor wenigen Tagen berufen ist, diese Stellung nach dem Heimgang dessen einzunehmen, der unausgesetzt das Wohl der Armee auf dem Herzen trug.

Ihr

wohlgeneigter

Friedrich."

Digitized by Google

Digitized by Google

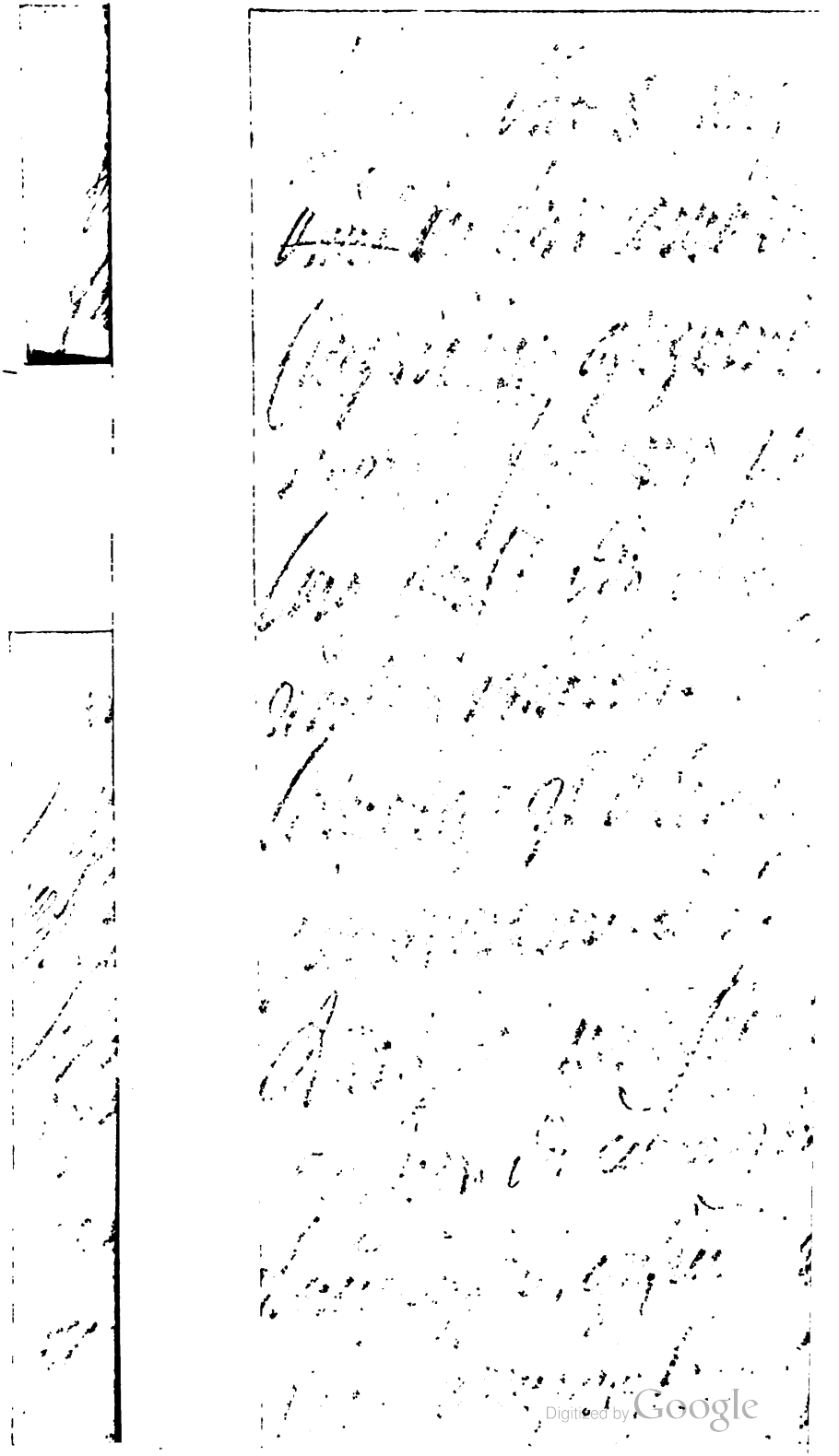
Digitized by Google

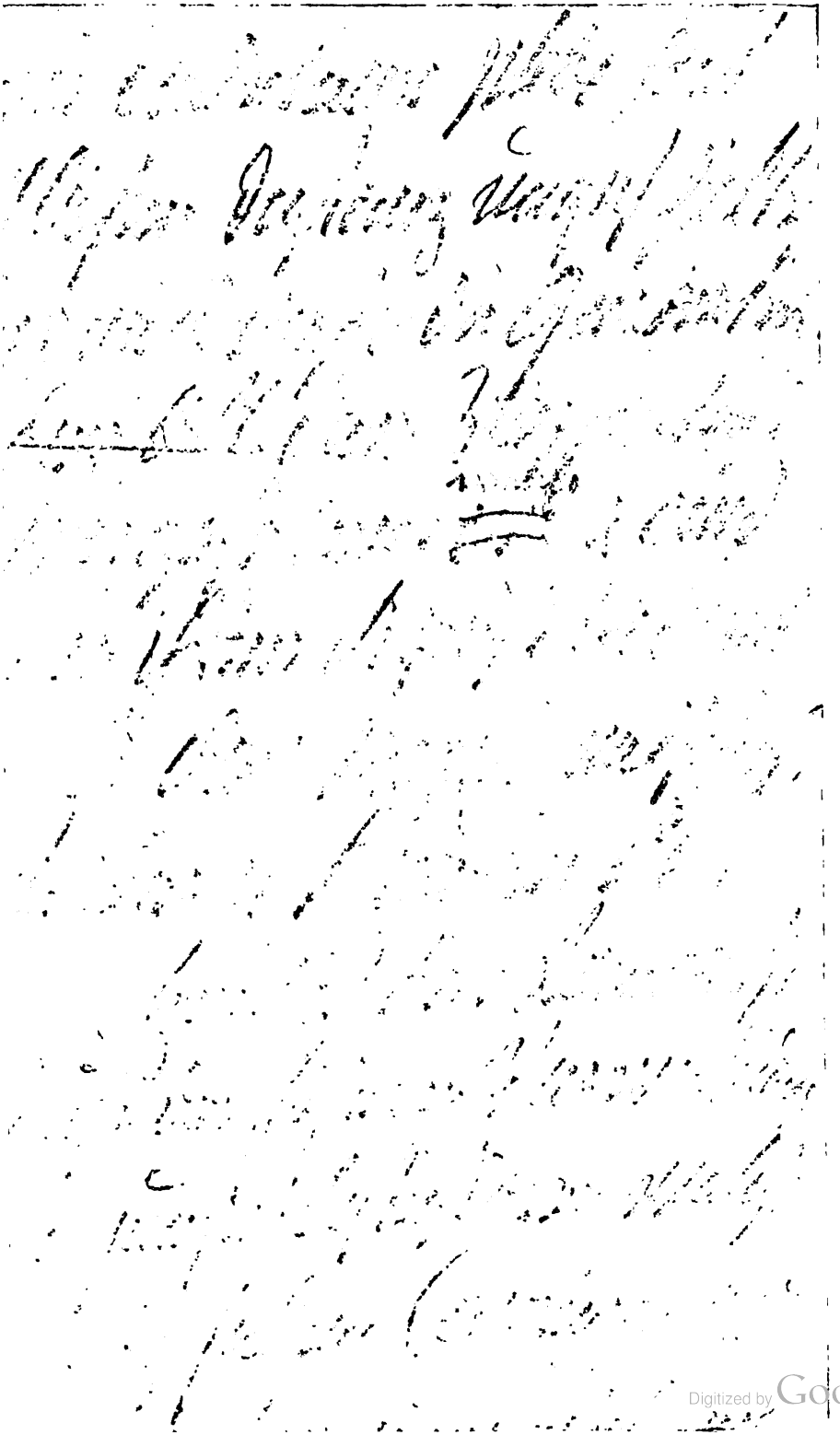
Digitized by Google

Digitized by Google

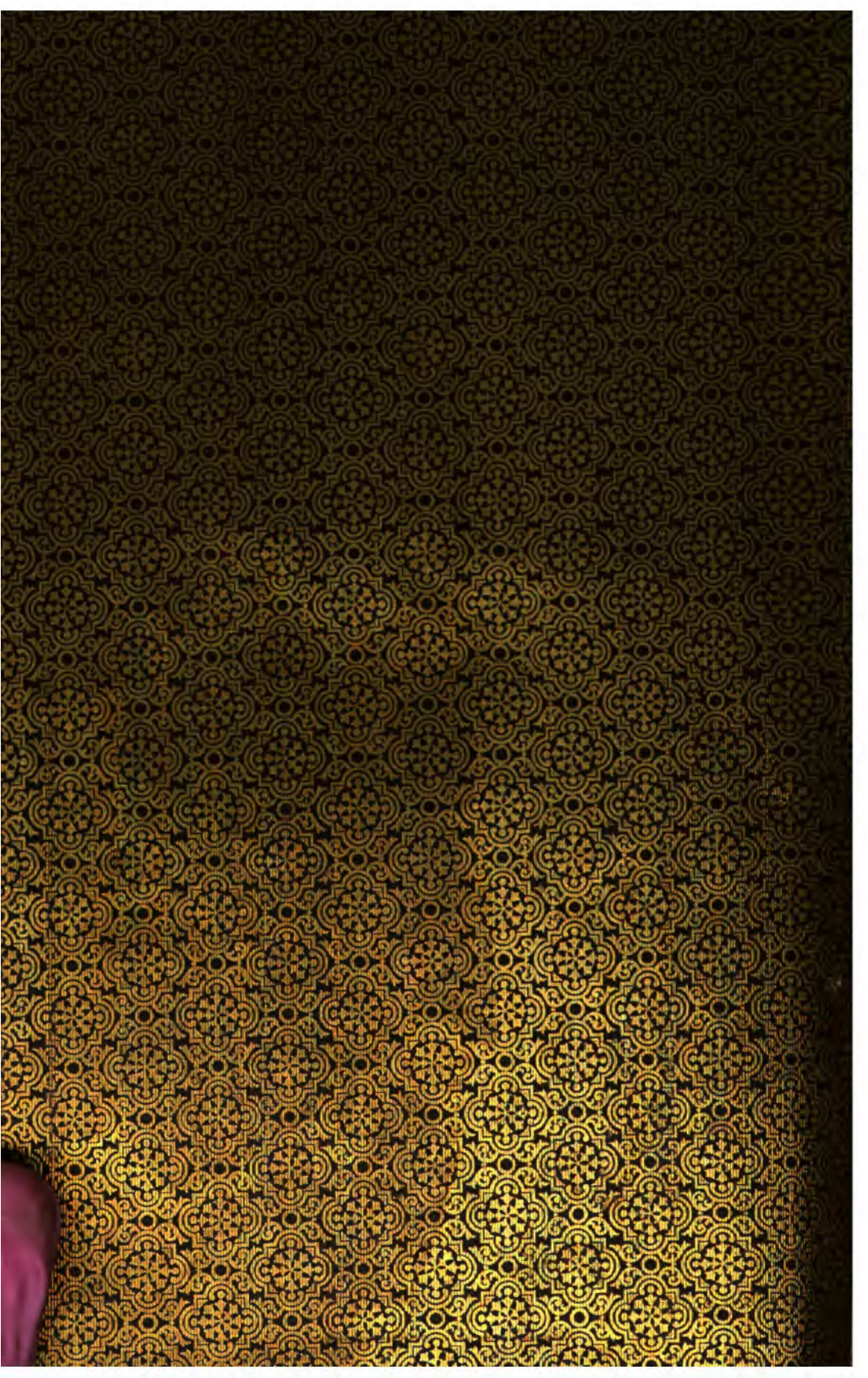

This book should be returned to the Library on or before the last date stamped below.

A fine of five cents a day is incurred by retaining it beyond the specified time.

Please return promptly.

AUG 11 '59 H

MAR - 4 '60 H

JAN 24 '63 H

NOV 4 1974 ILL

4381240

WIDENER

BOOK DUE

FEB 10 2007

WIDENER

SEP 30 2006

CANCELLED

Digitized by Google

Widener Library
3 2044 083 609 370

Digitized by Google